



# Polizeiliche Kriminalstatistik 2024



Polizeipräsidium Nordhessen

## KRIMINALITÄTSENTWICKLUNG

### GESAMTSTRAFTATEN

PP Nordhessen

<b>Jahr</b>	<b>Fälle</b>	<b>geklärt</b>	<b>AQ % *)</b>	<b>Häufigkeitszahl **)</b>
2015	44919	25711	57,2	5.197
2016	44121	26763	60,7	5.057
2017	42416	25960	61,2	4.842
2018	41548	25488	61,3	4.740
2019	41910	26717	63,7	4.782
2020	38744	24973	64,5	4.425
2021	39911	25738	64,5	4.564
2022	44476	28472	64,0	5.089
2023	51222	30296	59,1	5.776
2024	46279	27733	59,9	5.208

\*) In der aufgeführten Gesamtaufklärungsquote sind aufgeklärte Taten mit berücksichtigt, die keinem konkreten Tatort zugeordnet werden können.

\*\*) berechnet nach offiziellen Einwohnerzahlen laut Hess. Statistisches Landesamt Wiesbaden (Stand: 31.12.2023)

## KRIMINALITÄTSENTWICKLUNG

### GESAMTSTRAFTATEN

Stadt Kassel

<b>JAHR</b>	<b>FÄLLE</b>	<b>geklärt</b>	<b>AQ % *)</b>	<b>HÄUFIGKEITSAHL **)</b>
2020	16257	10104	62,2	8.043
2021	16848	10093	59,9	8.380
2022	20369	12713	62,4	10.164
2023	24600	13587	55,2	12.047
2024	21602	12509	57,9	10.554

\*) In der aufgeführten Gesamtaufklärungsquote sind aufgeklärte Taten  
mit berücksichtigt, die keinem konkreten Tatort zugeordnet werden können.

\*\*) berechnet nach offiziellen Einwohnerzahlen laut Hess. Statistisches Landesamt Wiesbaden (Stand: 31.12.2023)

## KRIMINALITÄTSENTWICKLUNG

### GESAMTSTRAFTATEN

Landkreis Kassel

JAHR	FÄLLE	geklärt	AQ % *)	HÄUFIGKEITSAHL **)
2020	7099	4505	63,5	2.998
2021	7177	4647	64,7	3.028
2022	7165	4603	64,2	3.020
2023	8265	4902	59,3	3.433
2024	8285	4737	57,2	3.436

\*) In der aufgeführten Gesamtaufklärungsquote sind aufgeklärte Taten mit berücksichtigt, die keinem konkreten Tatort zugeordnet werden können.

\*\*) berechnet nach offiziellen Einwohnerzahlen laut Hess. Statistisches Landesamt Wiesbaden (Stand: 31.12.2023)



## KRIMINALITÄTSENTWICKLUNG

### GESAMTSTRAFTATEN

### Schwalm-Eder-Kreis

<b>JAHR</b>	<b>FÄLLE</b>	<b>geklärt</b>	<b>AQ % *)</b>	<b>HÄUFIGKEITSAHL **)</b>
2020	6343	4352	68,6	3.530
2021	6449	4503	69,8	3.586
2022	6797	4516	66,4	3.775
2023	7468	4839	64,8	4.090
2024	7054	4369	61,9	3.844

\*) In der aufgeführten Gesamtaufklärungsquote sind aufgeklärte Taten  
mit berücksichtigt, die keinem konkreten Tatort zugeordnet werden können.

\*\*) berechnet nach offiziellen Einwohnerzahlen laut Hess. Statistisches Landesamt Wiesbaden (Stand: 31.12.2023)

## KRIMINALITÄTSENTWICKLUNG

### GESAMTSTRAFTATEN

Kreis Waldeck-Frankenberg

<b>JAHR</b>	<b>FÄLLE</b>	<b>geklärt</b>	<b>AQ % *)</b>	<b>HÄUFIGKEITSAHL **)</b>
2020	5.217	3.520	67,5	3.336
2021	5.466	3.896	71,3	3.492
2022	5.615	3.734	66,5	3.588
2023	6.034	3.783	62,7	3.791
2024	5.299	3.413	64,4	3.329

\*) In der aufgeführten Gesamtaufklärungsquote sind aufgeklärte Taten  
mit berücksichtigt, die keinem konkreten Tatort zugeordnet werden können.

\*\*) berechnet nach offiziellen Einwohnerzahlen laut Hess. Statistisches Landesamt Wiesbaden (Stand: 31.12.2023)

## KRIMINALITÄTSENTWICKLUNG

### GESAMTSTRAFTATEN

### Werra-Meißner-Kreis

<b>JAHR</b>	<b>FÄLLE</b>	<b>geklärt</b>	<b>AQ % *)</b>	<b>HÄUFIGKEITSAHL **)</b>
2020	3.828	2.492	65,1	3.804
2021	3.971	2.599	65,4	3.969
2022	4.530	2.906	64,2	4.543
2023	4.855	3.185	65,6	4.845
2024	4.039	2.705	67,0	4.030

\*) In der aufgeführten Gesamtaufklärungsquote sind aufgeklärte Taten mit berücksichtigt, die keinem konkreten Tatort zugeordnet werden können.

\*\*) berechnet nach offiziellen Einwohnerzahlen laut Hess. Statistisches Landesamt Wiesbaden (Stand: 31.12.2023)

**GLIEDERUNG nach STRAFTATEN-OBERGRUPPEN  
und ausgesuchten DELIKTSBEREICHEN**

PP NORDHESSEN									
Delikt	2023			2024			Veränderung 2023/2024		
	Fälle	geklärt	%	Fälle	geklärt	%	Fälle	Fälle %	AQ %
<b>Gesamt</b>	<b>51.222</b>	<b>30.296</b>	<b>59,1</b>	<b>46.279</b>	<b>27.733</b>	<b>59,9</b>	<b>-4.943</b>	<b>-9,7</b>	<b>0,8</b>
<b>gegen das Leben</b>	<b>45</b>	<b>43</b>	<b>95,6</b>	<b>45</b>	<b>45</b>	<b>100,0</b>	<b>0</b>	<b>0,0</b>	<b>4,4</b>
<b>gegen die sexuelle Selbstbestimmung</b>	<b>1.348</b>	<b>1.226</b>	<b>90,9</b>	<b>1.225</b>	<b>1.156</b>	<b>94,4</b>	<b>-123</b>	<b>-9,1</b>	<b>3,5</b>
<b>Rohheitsdelikte, Straftaten geg. die pers. Freiheit</b>	<b>8.644</b>	<b>7.740</b>	<b>89,5</b>	<b>8.268</b>	<b>7.404</b>	<b>89,6</b>	<b>-376</b>	<b>-4,3</b>	<b>0,1</b>
davon    Raub	388	250	64,4	351	236	67,2	-37	-9,5	2,8
darunter    z.N. von Geldinstituten u. Poststellen	0	0	0,0	0	0	0,0	0	0	0,0
<b>Diebstahl -einfach-</b>	<b>10.491</b>	<b>5.018</b>	<b>47,8</b>	<b>10.184</b>	<b>4.651</b>	<b>45,7</b>	<b>-307</b>	<b>-2,9</b>	<b>-2,1</b>
davon    Ladendiebstahl	3.945	3.642	92,3	3.715	3.428	92,3	-230	-5,8	0,0
<b>Diebstahl -erschwerte Umstände-</b>	<b>8.964</b>	<b>1.373</b>	<b>15,3</b>	<b>6.509</b>	<b>1.270</b>	<b>19,5</b>	<b>-2.455</b>	<b>-27,4</b>	<b>4,2</b>
davon    in und aus Wohnungen	635	130	20,5	668	108	16,2	33	5,2	-4,3
in und aus Kfz	1.060	130	12,3	734	138	18,8	-326	-30,8	6,5
von Kraftwagen	195	35	17,9	170	26	15,3	-25	-12,8	-2,6
<b>Vermögens- und Fälschungsdelikte</b>	<b>8.284</b>	<b>5.850</b>	<b>70,6</b>	<b>8.037</b>	<b>5.369</b>	<b>66,8</b>	<b>-247</b>	<b>-3,0</b>	<b>-3,8</b>
<b>sonstige Delikte nach dem StGB</b>	<b>9.164</b>	<b>5.025</b>	<b>54,8</b>	<b>8.814</b>	<b>4.783</b>	<b>54,3</b>	<b>-350</b>	<b>-3,8</b>	<b>-0,5</b>
davon    Sachbeschädigung	4.748	1.183	24,9	4.552	1.075	23,6	-196	-4,1	-1,3
<b>strafrechtliche Nebengesetze</b>	<b>4.282</b>	<b>4.021</b>	<b>93,9</b>	<b>3.197</b>	<b>3.055</b>	<b>95,6</b>	<b>-1.085</b>	<b>-25,3</b>	<b>1,7</b>
davon    Rauschgiftdelikte	2.985	2.807	94,0	2.049	1.977	96,5	-936	-31,4	2,5

PP NORDHESSEN													
Delikte	erfasst					geklärt %					Veränderung 2023/2024		
	2020	2021	2022	2023	2024	2020	2021	2022	2023	2024	Fälle	Fälle %	AQ %
gegen das Leben	133	59	49	45	45	96,2	93,2	85,7	95,6	100,0	0	0,0	4,4
gegen die sexuelle Selbstbestimmung	887	1.058	1.267	1.348	1.225	87,8	91,8	91,9	90,9	94,4	-123	-9,1	3,5
Roheitsdelikte, Straftaten geg. die pers. Freiheit	6.286	6.758	8.217	8.644	8.268	92,6	92,4	91,4	89,5	89,6	-376	-4,3	0,1
davon Raub	287	275	319	388	351	72,5	72,4	72,1	64,4	67,2	-37	-9,5	2,8
darunter z. N. von Geldinstituten/Poststellen	1	0	0	0	0	100,0	0,0	0,0	0,0	0,0	0	-	0,0
Diebstahl -einfach-	7.087	6.766	9.122	10.491	10.184	47,0	46,2	50,9	47,8	45,7	-307	-2,9	-2,1
davon Ladendiebstähle	2.329	2.087	3.518	3.945	3.715	94,0	91,9	93,6	92,3	92,3	-230	-5,8	0,0
Diebstahl -erschwerzte Umstände-	4.723	5.307	5.568	8.964	6.509	23,5	21,3	19,6	15,3	19,5	-2.455	-27,4	4,2
davon in und aus Wohnungen	540	588	485	635	668	27,2	21,9	19,6	20,5	16,2	33	5,2	-4,3
in und aus Kfz	466	587	644	1.060	734	10,5	26,4	18,6	12,3	18,8	-326	-30,8	6,5
von Kfz	88	116	85	195	170	31,8	34,5	21,2	17,9	15,3	-25	-12,8	-2,6
Vermögens- und Fälschungsdelikte	7.468	7.093	7.380	8.284	8.037	77,2	76,0	70,9	70,6	66,8	-247	-3,0	-3,8
sonstige Delikte nach dem StGB	8.302	8.737	8.683	9.164	8.814	52,9	55,3	55,7	54,8	54,3	-350	-3,8	-0,5
davon Sachbeschädigung	4.535	4.718	4.467	4.748	4.552	24,9	28,4	26,8	24,9	23,6	-196	-4,1	-1,3
strafrechtliche Nebengesetze	3.858	4.133	4.190	4.282	3.197	94,6	96,4	94,3	93,9	95,6	-1.085	-25,3	1,7
davon Rauschgiftdelikte	2.826	3.048	2.936	2.985	2.049	95,2	97,6	95,7	94,0	96,5	-936	-31,4	2,5
Straftaten Gesamt	38.744	39.911	44.476	51.222	46.279	64,5	64,5	64,0	59,1	59,9	-4.943	-9,7	0,8

Anm.: AQ über 100 % infolge Aufklärung von Taten, die im Vorjahr als ungeklärt erfasst worden waren.

**GLIEDERUNG nach STRAFTATEN-OBERGRUPPEN  
und ausgesuchten DELIKTSBEREICHEN**

STADT KASSEL									
Delikt	2023			2024			Veränderung 2023/2024		
	Fälle	geklärt	%	Fälle	geklärt	%	Fälle	Fälle %	AQ %
<b>Gesamt</b>	<b>24.600</b>	<b>13.587</b>	<b>55,2</b>	<b>21.602</b>	<b>12.509</b>	<b>57,9</b>	<b>-2.998</b>	<b>-12,2</b>	<b>2,7</b>
<b>gegen das Leben</b>	<b>18</b>	<b>17</b>	<b>94,4</b>	<b>13</b>	<b>13</b>	<b>100,0</b>	<b>-5</b>	<b>-27,8</b>	<b>5,6</b>
<b>gegen die sexuelle Selbstbestimmung</b>	<b>425</b>	<b>376</b>	<b>88,5</b>	<b>372</b>	<b>329</b>	<b>88,4</b>	<b>-53</b>	<b>-12,5</b>	<b>-0,1</b>
<b>Rohheitsdelikte, Straftaten geg. die pers. Freiheit</b>	<b>3.580</b>	<b>3.063</b>	<b>85,6</b>	<b>3.450</b>	<b>2.911</b>	<b>84,4</b>	<b>-130</b>	<b>-3,6</b>	<b>-1,2</b>
davon    Raub	232	149	64,2	224	137	61,2	-8	-3,4	-3,0
darunter    z.N. von Geldinstituten u. Poststellen	0	0	0,0	0	0	0,0	0	0	0,0
<b>Diebstahl -einfach-</b>	<b>5.466</b>	<b>2.991</b>	<b>54,7</b>	<b>5.391</b>	<b>2.755</b>	<b>51,1</b>	<b>-75</b>	<b>-1,4</b>	<b>-3,6</b>
davon    Ladendiebstahl	2.668	2.481	93,0	2.444	2.292	93,8	-224	-8,4	0,8
<b>Diebstahl -erschwerte Umstände-</b>	<b>6.042</b>	<b>784</b>	<b>13,0</b>	<b>3.769</b>	<b>770</b>	<b>20,4</b>	<b>-2.273</b>	<b>-37,6</b>	<b>7,4</b>
davon    in und aus Wohnungen	263	37	14,1	248	39	15,7	-15	-5,7	1,6
in und aus Kfz	673	58	8,6	434	70	16,1	-239	-35,5	7,5
von Kraftwagen	80	9	11,3	41	6	14,6	-39	-48,8	3,3
<b>Vermögens- und Fälschungsdelikte</b>	<b>3.422</b>	<b>2.494</b>	<b>72,9</b>	<b>3.470</b>	<b>2.344</b>	<b>67,6</b>	<b>48</b>	<b>1,4</b>	<b>-5,3</b>
<b>sonstige Delikte nach dem StGB</b>	<b>3.520</b>	<b>1.888</b>	<b>53,6</b>	<b>3.414</b>	<b>1.731</b>	<b>50,7</b>	<b>-106</b>	<b>-3,0</b>	<b>-2,9</b>
davon    Sachbeschädigung	1.842	412	22,4	1.893	403	21,3	51	2,8	-1,1
<b>strafrechtliche Nebengesetze</b>	<b>2.127</b>	<b>1.974</b>	<b>92,8</b>	<b>1.723</b>	<b>1.656</b>	<b>96,1</b>	<b>-404</b>	<b>-19,0</b>	<b>3,3</b>
davon    Rauschgiftdelikte	1.466	1.347	91,9	1.082	1.041	96,2	-384	-26,2	4,3

**Gemeinden des Dienstbezirk - Straftaten nach Obergruppen u. ausgewählten Delikten -**

STADT KASSEL													
Delikte	erfasst					geklärt %					Veränderung 2023/2024		
	2020	2021	2022	2023	2024	2020	2021	2022	2023	2024	Fälle	Fälle %	AQ %
gegen das Leben	11	13	14	18	13	72,7	92,3	71,4	94,4	100,0	-5	-27,8	5,6
gegen die sexuelle Selbstbestimmung	285	302	367	425	372	80,0	85,8	87,2	88,5	88,4	-53	-12,5	-0,1
Roheitsdelikte, Straftaten geg. die pers. Freiheit	2.554	2.555	3.488	3.580	3.450	89,1	87,6	87,9	85,6	84,4	-130	-3,6	-1,2
davon Raub	165	184	199	232	224	70,9	69,0	68,8	64,2	61,2	-8	-3,4	-3,0
darunter z. N. von Geldinstituten/Poststellen	0	0	0	0	0	0,0	0,0	0,0	0,0	0,0	0	-	0,0
Diebstahl -einfach-	3.443	3.159	4.701	5.466	5.391	52,4	49,5	57,9	54,7	51,1	-75	-1,4	-3,6
davon Ladendiebstähle	1.442	1.257	2.376	2.668	2.444	96,0	92,2	94,5	93,0	93,8	-224	-8,4	0,8
Diebstahl -erschwerte Umstände-	2.363	3.030	3.536	6.042	3.769	21,7	17,9	20,0	13,0	20,4	-2.273	-37,6	7,4
davon in und aus Wohnungen	217	216	208	263	248	31,3	19,0	21,6	14,1	15,7	-15	-5,7	1,6
in und aus Kfz	199	254	337	673	434	7,5	22,4	22,0	8,6	16,1	-239	-35,5	7,5
von Kfz	23	50	28	80	41	43,5	28,0	17,9	11,3	14,6	-39	-48,8	3,3
Vermögens- und Fälschungsdelikte	2.724	2.601	2.899	3.422	3.470	75,9	75,4	71,9	72,9	67,6	48	1,4	-5,3
sonstige Delikte nach dem StGB	3.194	3.356	3.216	3.520	3.414	50,9	52,0	55,2	53,6	50,7	-106	-3,0	-2,9
davon Sachbeschädigung	1.798	1.900	1.792	1.842	1.893	21,1	23,3	27,3	22,4	21,3	51	2,8	-1,1
strafrechtliche Nebengesetze	1.683	1.832	2.148	2.127	1.723	94,0	96,8	94,6	92,8	96,1	-404	-19,0	3,3
davon Rauschgiftdelikte	1.246	1.328	1.460	1.466	1.082	93,5	97,1	95,0	91,9	96,2	-384	-26,2	4,3
Straftaten Gesamt	16.257	16.848	20.369	24.600	21.602	62,2	59,9	62,4	55,2	57,9	-2.998	-12,2	2,7

Anm.: AQ über 100 % infolge Aufklärung von Taten, die im Vorjahr als ungeklärt erfasst worden waren.

**GLIEDERUNG nach STRAFTATEN-OBERGRUPPEN  
und ausgesuchten DELIKTSBEREICHEN**

LANDKREIS KASSEL									
Delikt	2023			2024			Veränderung 2023/2024		
	Fälle	geklärt	%	Fälle	geklärt	%	Fälle	Fälle %	AQ %
<b>Gesamt</b>	<b>8.265</b>	<b>4.902</b>	<b>59,3</b>	<b>8.285</b>	<b>4.737</b>	<b>57,2</b>	<b>20</b>	<b>0,2</b>	<b>-2,1</b>
<b>gegen das Leben</b>	<b>4</b>	<b>4</b>	<b>100,0</b>	<b>8</b>	<b>8</b>	<b>100,0</b>	<b>4</b>	<b>100,0</b>	<b>0,0</b>
<b>gegen die sexuelle Selbstbestimmung</b>	<b>282</b>	<b>259</b>	<b>91,8</b>	<b>252</b>	<b>242</b>	<b>96,0</b>	<b>-30</b>	<b>-10,6</b>	<b>4,2</b>
<b>Rohheitsdelikte, Straftaten geg. die pers. Freiheit</b>	<b>1.650</b>	<b>1.519</b>	<b>92,1</b>	<b>1.527</b>	<b>1.407</b>	<b>92,1</b>	<b>-123</b>	<b>-7,5</b>	<b>0,0</b>
davon Raub	46	34	73,9	38	28	73,7	-8	-17,4	-0,2
darunter z.N. von Geldinstituten u. Poststellen	0	0	0,0	0	0	0,0	0	0	0,0
<b>Diebstahl -einfach-</b>	<b>1.514</b>	<b>496</b>	<b>32,8</b>	<b>1.513</b>	<b>503</b>	<b>33,2</b>	<b>-1</b>	<b>-0,1</b>	<b>0,4</b>
davon Ladendiebstahl	273	240	87,9	302	258	85,4	29	10,6	-2,5
<b>Diebstahl -erschwerte Umstände-</b>	<b>1.095</b>	<b>135</b>	<b>12,3</b>	<b>1.227</b>	<b>180</b>	<b>14,7</b>	<b>132</b>	<b>12,1</b>	<b>2,4</b>
davon in und aus Wohnungen	144	21	14,6	201	25	12,4	57	39,6	-2,2
in und aus Kfz	160	24	15,0	109	17	15,6	-51	-31,9	0,6
von Kraftwagen	63	7	11,1	68	10	14,7	5	7,9	3,6
<b>Vermögens- und Fälschungsdelikte</b>	<b>1.611</b>	<b>1.170</b>	<b>72,6</b>	<b>1.591</b>	<b>1.066</b>	<b>67,0</b>	<b>-20</b>	<b>-1,2</b>	<b>-5,6</b>
<b>sonstige Delikte nach dem StGB</b>	<b>1.632</b>	<b>862</b>	<b>52,8</b>	<b>1.711</b>	<b>902</b>	<b>52,7</b>	<b>79</b>	<b>4,8</b>	<b>-0,1</b>
davon Sachbeschädigung	888	217	24,4	874	167	19,1	-14	-1,6	-5,3
<b>strafrechtliche Nebengesetze</b>	<b>477</b>	<b>457</b>	<b>95,8</b>	<b>456</b>	<b>429</b>	<b>94,1</b>	<b>-21</b>	<b>-4,4</b>	<b>-1,7</b>
davon Rauschgiftdelikte	291	281	96,6	271	260	95,9	-20	-6,9	-0,7



**Gemeinden des Dienstbezirk - Straftaten nach Obergruppen u. ausgewählten Delikten -**

LANDKREIS KASSEL													
Delikte	erfasst					geklärt %					Veränderung 2023/2024		
	2020	2021	2022	2023	2024	2020	2021	2022	2023	2024	Fälle	Fälle %	AQ %
gegen das Leben	6	9	4	4	8	100,0	88,9	100,0	100,0	100,0	4	100,0	0,0
gegen die sexuelle Selbstbestimmung	158	240	277	282	252	94,9	96,7	94,9	91,8	96,0	-30	-10,6	4,2
Roheitsdelikte, Straftaten geg. die pers. Freiheit	1.115	1.309	1.429	1.650	1.527	94,9	94,8	93,7	92,1	92,1	-123	-7,5	0,0
davon Raub	46	29	33	46	38	78,3	69,0	81,8	73,9	73,7	-8	-17,4	-0,2
darunter z. N. von Geldinstituten/Poststellen	1	0	0	0	0	100,0	0,0	0,0	0,0	0,0	0	-	0,0
Diebstahl -einfach-	1.117	1.037	1.211	1.514	1.513	40,6	37,7	39,4	32,8	33,2	-1	-0,1	0,4
davon Ladendiebstähle	260	182	265	273	302	88,5	89,6	89,4	87,9	85,4	29	10,6	-2,5
Diebstahl -erschwerte Umstände-	769	797	644	1.095	1.227	18,7	21,7	14,0	12,3	14,7	132	12,1	2,4
davon in und aus Wohnungen	115	135	101	144	201	15,7	22,2	14,9	14,6	12,4	57	39,6	-2,2
in und aus Kfz	96	117	100	160	109	3,1	12,8	5,0	15,0	15,6	-51	-31,9	0,6
von Kfz	29	36	27	63	68	20,7	44,4	11,1	11,1	14,7	5	7,9	3,6
Vermögens- und Fälschungsdelikte	1.599	1.414	1.415	1.611	1.591	79,0	76,5	69,3	72,6	67,0	-20	-1,2	-5,6
sonstige Delikte nach dem StGB	1.706	1.717	1.619	1.632	1.711	48,7	51,8	57,1	52,8	52,7	79	4,8	-0,1
davon Sachbeschädigung	1.021	939	787	888	874	24,4	24,8	27,7	24,4	19,1	-14	-1,6	-5,3
strafrechtliche Nebengesetze	629	654	566	477	456	95,1	96,3	92,8	95,8	94,1	-21	-4,4	-1,7
davon Rauschgiftdelikte	399	470	401	291	271	96,7	97,7	93,8	96,6	95,9	-20	-6,9	-0,7
Straftaten Gesamt	7.099	7.177	7.165	8.265	8.285	63,5	64,7	64,2	59,3	57,2	20	0,2	-2,1

Anm.: AQ über 100 % infolge Aufklärung von Taten, die im Vorjahr als ungeklärt erfasst worden waren.

**Gemeinden des Dienstbezirk - Straftaten nach Obergruppen u. ausgewählten Delikten -**

AHNATAL													
Delikte	erfasst					geklärt %					Veränderung 2023/2024		
	2020	2021	2022	2023	2024	2020	2021	2022	2023	2024	Fälle	Fälle %	AQ %
gegen das Leben	0	0	0	0	0	0,0	0,0	0,0	0,0	0,0	0	-	0,0
gegen die sexuelle Selbstbestimmung	4	4	4	6	15	100,0	100,0	100,0	100,0	93,3	9	150,0	-6,7
Roheitsdelikte, Straftaten geg. die pers. Freiheit	16	29	33	35	31	93,8	100,0	90,9	94,3	90,3	-4	-11,4	-4,0
davon Raub	1	0	1	0	1	100,0	0,0	0,0	0,0	0,0	1	100,0	0,0
darunter z. N. von Geldinstituten/Poststellen	0	0	0	0	0	0,0	0,0	0,0	0,0	0,0	0	-	0,0
Diebstahl -einfach-	24	19	26	42	40	50,0	26,3	23,1	33,3	15,0	-2	-4,8	-18,3
davon Ladendiebstähle	6	1	3	4	2	83,3	0,0	100,0	100,0	50,0	-2	-50,0	-50,0
Diebstahl -erschwerte Umstände-	23	12	17	25	14	8,7	25,0	11,8	12,0	21,4	-11	-44,0	9,4
davon in und aus Wohnungen	3	5	6	2	8	0,0	20,0	33,3	50,0	12,5	6	300,0	-37,5
in und aus Kfz	4	0	2	6	2	0,0	0,0	0,0	16,7	100,0	-4	-66,7	83,3
von Kfz	2	0	1	4	0	0,0	0,0	0,0	0,0	0,0	-4	-100,0	0,0
Vermögens- und Fälschungsdelikte	29	21	25	40	24	100,0	85,7	72,0	70,0	58,3	-16	-40,0	-11,7
sonstige Delikte nach dem StGB	27	31	27	50	29	37,0	51,6	55,6	50,0	55,2	-21	-42,0	5,2
davon Sachbeschädigung	16	16	14	35	15	6,3	12,5	21,4	40,0	26,7	-20	-57,1	-13,3
strafrechtliche Nebengesetze	5	5	14	6	3	60,0	100,0	100,0	100,0	100,0	-3	-50,0	0,0
davon Rauschgiftdelikte	1	1	12	3	2	100,0	100,0	100,0	100,0	100,0	-1	-33,3	0,0
Straftaten Gesamt	128	121	146	204	156	58,6	66,1	61,0	56,4	53,8	-48	-23,5	-2,6

BAD EMSTAL													
Delikte	erfasst					geklärt %					Veränderung 2023/2024		
	2020	2021	2022	2023	2024	2020	2021	2022	2023	2024	Fälle	Fälle %	AQ %
gegen das Leben	0	0	0	0	0	0,0	0,0	0,0	0,0	0,0	0	-	0,0
gegen die sexuelle Selbstbestimmung	4	5	12	9	8	100,0	80,0	91,7	88,9	100,0	-1	-11,1	11,1
Roheitsdelikte, Straftaten geg. die pers. Freiheit	57	38	55	60	34	96,5	100,0	96,4	90,0	97,1	-26	-43,3	7,1
davon Raub	2	0	1	1	0	100,0	0,0	100,0	0,0	0,0	-1	-100,0	0,0
darunter z. N. von Geldinstituten/Poststellen	0	0	0	0	0	0,0	0,0	0,0	0,0	0,0	0	-	0,0
Diebstahl -einfach-	37	34	34	35	38	43,2	41,2	38,2	37,1	23,7	3	8,6	-13,4
davon Ladendiebstähle	3	0	5	3	2	66,7	0,0	100,0	66,7	100,0	-1	-33,3	33,3
Diebstahl -erschwerte Umstände-	16	22	8	10	17	12,5	50,0	25,0	20,0	11,8	7	70,0	-8,2
davon in und aus Wohnungen	4	9	3	2	8	0,0	77,8	33,3	0,0	12,5	6	300,0	12,5
in und aus Kfz	2	0	0	0	0	50,0	0,0	0,0	0,0	0,0	0	-	0,0
von Kfz	0	0	1	0	1	0,0	0,0	0,0	0,0	0,0	1	100,0	0,0
Vermögens- und Fälschungsdelikte	31	19	16	19	15	83,9	84,2	68,8	84,2	60,0	-4	-21,1	-24,2
sonstige Delikte nach dem StGB	55	59	71	49	40	65,5	50,8	71,8	59,2	57,5	-9	-18,4	-1,7
davon Sachbeschädigung	31	39	31	30	20	41,9	38,5	54,8	40,0	40,0	-10	-33,3	0,0
strafrechtliche Nebengesetze	25	12	16	14	11	100,0	91,7	100,0	92,9	72,7	-3	-21,4	-20,2
davon Rauschgiftdelikte	19	10	14	11	9	100,0	90,0	100,0	90,9	77,8	-2	-18,2	-13,1
Straftaten Gesamt	225	189	212	196	163	72,9	65,6	74,1	68,9	56,4	-33	-16,8	-12,5

Anm.: AQ über 100 % infolge Aufklärung von Taten, die im Vorjahr als ungeklärt erfasst worden waren.

**Gemeinden des Dienstbezirk - Straftaten nach Obergruppen u. ausgewählten Delikten -**

BAD KARLSHAFEN													
Delikte	erfasst					geklärt %					Veränderung 2023/2024		
	2020	2021	2022	2023	2024	2020	2021	2022	2023	2024	Fälle	Fälle %	AQ %
gegen das Leben	0	0	0	1	0	0,0	0,0	0,0	100,0	0,0	-1	-100,0	-100,0
gegen die sexuelle Selbstbestimmung	2	52	4	4	7	100,0	100,0	50,0	75,0	100,0	3	75,0	25,0
Roheitsdelikte, Straftaten geg. die pers. Freiheit	19	18	23	28	29	100,0	94,4	104,3	89,3	96,6	1	3,6	7,3
davon Raub	1	1	1	1	1	100,0	100,0	100,0	0,0	100,0	0	0,0	100,0
darunter z. N. von Geldinstituten/Poststellen	0	0	0	0	0	0,0	0,0	0,0	0,0	0,0	0	-	0,0
Diebstahl -einfach-	23	10	15	30	19	39,1	30,0	26,7	43,3	36,8	-11	-36,7	-6,5
davon Ladendiebstähle	3	3	2	9	3	100,0	100,0	100,0	100,0	66,7	-6	-66,7	-33,3
Diebstahl -erschwerte Umstände-	18	11	9	7	25	5,6	9,1	0,0	14,3	0,0	18	257,1	-14,3
davon in und aus Wohnungen	1	2	1	2	0	0,0	0,0	0,0	0,0	0,0	-2	-100,0	0,0
in und aus Kfz	1	1	2	0	2	0,0	0,0	0,0	0,0	0,0	2	100,0	0,0
von Kfz	0	0	0	0	0	0,0	0,0	0,0	0,0	0,0	0	-	0,0
Vermögens- und Fälschungsdelikte	25	18	7	18	16	76,0	88,9	71,4	88,9	75,0	-2	-11,1	-13,9
sonstige Delikte nach dem StGB	25	34	25	31	34	72,0	73,5	56,0	64,5	58,8	3	9,7	-5,7
davon Sachbeschädigung	14	20	15	14	13	57,1	60,0	33,3	35,7	15,4	-1	-7,1	-20,3
strafrechtliche Nebengesetze	10	2	5	5	10	100,0	100,0	80,0	100,0	90,0	5	100,0	-10,0
davon Rauschgiftdelikte	6	1	2	2	3	100,0	100,0	100,0	100,0	100,0	1	50,0	0,0
Straftaten Gesamt	122	145	88	124	140	63,9	80,0	60,2	67,7	59,3	16	12,9	-8,4

BAUNATAL													
Delikte	erfasst					geklärt %					Veränderung 2023/2024		
	2020	2021	2022	2023	2024	2020	2021	2022	2023	2024	Fälle	Fälle %	AQ %
gegen das Leben	0	2	1	0	2	0,0	100,0	100,0	0,0	100,0	2	100,0	100,0
gegen die sexuelle Selbstbestimmung	29	30	29	38	28	86,2	96,7	93,1	86,8	89,3	-10	-26,3	2,5
Roheitsdelikte, Straftaten geg. die pers. Freiheit	150	198	221	240	240	94,0	94,9	94,1	89,6	88,8	0	0,0	-0,8
davon Raub	0	2	9	8	4	0,0	50,0	100,0	75,0	75,0	-4	-50,0	0,0
darunter z. N. von Geldinstituten/Poststellen	0	0	0	0	0	0,0	0,0	0,0	0,0	0,0	0	-	0,0
Diebstahl -einfach-	163	134	184	219	178	48,5	35,1	39,7	34,2	30,3	-41	-18,7	-3,9
davon Ladendiebstähle	55	31	50	44	32	98,2	90,3	92,0	86,4	93,8	-12	-27,3	7,4
Diebstahl -erschwerte Umstände-	137	89	80	131	181	27,7	23,6	12,5	13,0	14,9	50	38,2	1,9
davon in und aus Wohnungen	7	9	5	18	12	57,1	11,1	20,0	16,7	8,3	-6	-33,3	-8,4
in und aus Kfz	9	24	8	31	16	11,1	8,3	0,0	19,4	50,0	-15	-48,4	30,6
von Kfz	7	3	2	8	11	28,6	66,7	0,0	0,0	18,2	3	37,5	18,2
Vermögens- und Fälschungsdelikte	213	176	200	216	182	77,0	85,2	75,0	69,4	65,9	-34	-15,7	-3,5
sonstige Delikte nach dem StGB	200	230	210	232	204	44,5	47,4	56,7	49,1	45,6	-28	-12,1	-3,5
davon Sachbeschädigung	121	136	105	134	125	20,7	20,6	21,9	22,4	16,8	-9	-6,7	-5,6
strafrechtliche Nebengesetze	62	67	80	78	81	98,4	94,0	90,0	94,9	96,3	3	3,8	1,4
davon Rauschgiftdelikte	37	41	59	50	47	100,0	92,7	89,8	92,0	93,6	-3	-6,0	1,6
Straftaten Gesamt	954	926	1.005	1.154	1.096	62,6	65,8	65,7	58,8	55,8	-58	-5,0	-3,0

Anm.: AQ über 100 % infolge Aufklärung von Taten, die im Vorjahr als ungeklärt erfasst worden waren.

**Gemeinden des Dienstbezirk - Straftaten nach Obergruppen u. ausgewählten Delikten -**

BREUNA													
Delikte	erfasst					geklärt %					Veränderung 2023/2024		
	2020	2021	2022	2023	2024	2020	2021	2022	2023	2024	Fälle	Fälle %	AQ %
gegen das Leben	0	1	0	0	0	0,0	100,0	0,0	0,0	0,0	0	-	0,0
gegen die sexuelle Selbstbestimmung	2	2	4	3	6	100,0	100,0	100,0	100,0	100,0	3	100,0	0,0
Roheitsdelikte, Straftaten geg. die pers. Freiheit	12	12	7	12	15	83,3	100,0	85,7	100,0	100,0	3	25,0	0,0
davon Raub	0	0	0	0	1	0,0	0,0	0,0	0,0	100,0	1	100,0	100,0
darunter z. N. von Geldinstituten/Poststellen	0	0	0	0	0	0,0	0,0	0,0	0,0	0,0	0	-	0,0
Diebstahl -einfach-	19	9	17	35	12	0,0	33,3	17,6	5,7	25,0	-23	-65,7	19,3
davon Ladendiebstähle	0	0	1	0	1	0,0	0,0	0,0	0,0	100,0	1	100,0	100,0
Diebstahl -erschwerzte Umstände-	21	15	8	16	23	14,3	6,7	0,0	25,0	0,0	7	43,8	-25,0
davon in und aus Wohnungen	2	2	0	3	16	0,0	0,0	0,0	0,0	0,0	13	433,3	0,0
in und aus Kfz	6	8	0	3	2	0,0	0,0	0,0	0,0	0,0	-1	-33,3	0,0
von Kfz	0	0	1	1	0	0,0	0,0	0,0	0,0	0,0	-1	-100,0	0,0
Vermögens- und Fälschungsdelikte	22	7	15	18	12	90,9	71,4	73,3	94,4	75,0	-6	-33,3	-19,4
sonstige Delikte nach dem StGB	21	13	20	11	18	33,3	61,5	75,0	36,4	44,4	7	63,6	8,0
davon Sachbeschädigung	16	4	7	7	7	18,8	0,0	42,9	14,3	0,0	0	0,0	-14,3
strafrechtliche Nebengesetze	6	7	4	17	11	100,0	100,0	100,0	94,1	90,9	-6	-35,3	-3,2
davon Rauschgiftdelikte	4	2	3	14	5	100,0	100,0	100,0	92,9	100,0	-9	-64,3	7,1
Straftaten Gesamt	103	66	75	112	97	46,6	59,1	57,3	51,8	52,6	-15	-13,4	0,8

Calden													
Delikte	erfasst					geklärt %					Veränderung 2023/2024		
	2020	2021	2022	2023	2024	2020	2021	2022	2023	2024	Fälle	Fälle %	AQ %
gegen das Leben	0	0	0	0	0	0,0	0,0	0,0	0,0	0,0	0	-	0,0
gegen die sexuelle Selbstbestimmung	8	4	10	1	4	100,0	100,0	90,0	100,0	75,0	3	300,0	-25,0
Roheitsdelikte, Straftaten geg. die pers. Freiheit	19	20	27	41	29	94,7	90,0	92,6	97,6	93,1	-12	-29,3	-4,5
davon Raub	1	2	1	1	0	100,0	100,0	0,0	100,0	0,0	-1	-100,0	-100,0
darunter z. N. von Geldinstituten/Poststellen	0	0	0	0	0	0,0	0,0	0,0	0,0	0,0	0	-	0,0
Diebstahl -einfach-	26	27	26	34	31	46,2	14,8	26,9	29,4	16,1	-3	-8,8	-13,3
davon Ladendiebstähle	4	0	2	2	2	50,0	0,0	0,0	100,0	100,0	0	0,0	0,0
Diebstahl -erschwerte Umstände-	18	23	7	31	27	33,3	21,7	28,6	3,2	11,1	-4	-12,9	7,9
davon in und aus Wohnungen	6	2	1	7	7	33,3	0,0	200,0	14,3	28,6	0	0,0	14,3
in und aus Kfz	1	2	1	6	2	0,0	50,0	0,0	0,0	0,0	-4	-66,7	0,0
von Kfz	0	1	1	8	4	100,0	0,0	0,0	0,0	0,0	-4	-50,0	0,0
Vermögens- und Fälschungsdelikte	95	28	30	20	28	78,9	71,4	73,3	95,0	92,9	8	40,0	-2,1
sonstige Delikte nach dem StGB	36	22	32	30	33	61,1	31,8	46,9	46,7	54,5	3	10,0	7,8
davon Sachbeschädigung	14	12	16	17	15	35,7	8,3	12,5	11,8	13,3	-2	-11,8	1,5
strafrechtliche Nebengesetze	25	11	23	12	9	96,0	100,0	95,7	83,3	100,0	-3	-25,0	16,7
davon Rauschgiftdelikte	3	11	16	4	3	100,0	100,0	100,0	75,0	100,0	-1	-25,0	25,0
Straftaten Gesamt	227	135	155	169	161	72,7	51,1	65,8	56,2	56,5	-8	-4,7	0,3

Anm.: AQ über 100 % infolge Aufklärung von Taten, die im Vorjahr als ungeklärt erfasst worden waren.

**Gemeinden des Dienstbezirk - Straftaten nach Obergruppen u. ausgewählten Delikten -**

ESPENAU													
Delikte	erfasst					geklärt %					Veränderung 2023/2024		
	2020	2021	2022	2023	2024	2020	2021	2022	2023	2024	Fälle	Fälle %	AQ %
gegen das Leben	0	0	0	0	0	0,0	0,0	0,0	0,0	0,0	0	-	0,0
gegen die sexuelle Selbstbestimmung	5	1	2	6	6	100,0	100,0	100,0	100,0	100,0	0	0,0	0,0
Roheitsdelikte, Straftaten geg. die pers. Freiheit	20	13	21	25	24	95,0	92,3	85,7	72,0	87,5	-1	-4,0	15,5
davon Raub	1	0	0	1	0	0,0	0,0	0,0	100,0	0,0	-1	-100,0	-100,0
darunter z. N. von Geldinstituten/Poststellen	0	0	0	0	0	0,0	0,0	0,0	0,0	0,0	0	-	0,0
Diebstahl -einfach-	17	9	10	18	19	58,8	11,1	10,0	11,1	36,8	1	5,6	25,7
davon Ladendiebstähle	5	1	0	1	2	80,0	100,0	0,0	100,0	100,0	1	100,0	0,0
Diebstahl -erschwerte Umstände-	28	8	7	18	8	10,7	50,0	14,3	11,1	12,5	-10	-55,6	1,4
davon in und aus Wohnungen	5	2	2	3	1	0,0	0,0	0,0	33,3	0,0	-2	-66,7	-33,3
in und aus Kfz	3	1	1	0	1	0,0	0,0	0,0	0,0	0,0	1	100,0	0,0
von Kfz	4	1	1	5	2	25,0	200,0	0,0	0,0	50,0	-3	-60,0	50,0
Vermögens- und Fälschungsdelikte	23	4	19	19	28	82,6	125,0	84,2	89,5	82,1	9	47,4	-7,4
sonstige Delikte nach dem StGB	32	21	20	36	38	46,9	42,9	30,0	50,0	47,4	2	5,6	-2,6
davon Sachbeschädigung	17	12	11	25	22	17,6	25,0	0,0	32,0	18,2	-3	-12,0	-13,8
strafrechtliche Nebengesetze	9	7	3	7	4	77,8	100,0	66,7	85,7	75,0	-3	-42,9	-10,7
davon Rauschgiftdelikte	4	3	1	4	3	50,0	100,0	100,0	100,0	100,0	-1	-25,0	0,0
Straftaten Gesamt	134	63	82	129	127	58,2	61,9	56,1	53,5	62,2	-2	-1,6	8,7

FULDABRÜCK													
Delikte	erfasst					geklärt %					Veränderung 2023/2024		
	2020	2021	2022	2023	2024	2020	2021	2022	2023	2024	Fälle	Fälle %	AQ %
gegen das Leben	0	0	0	0	0	0,0	0,0	0,0	0,0	0,0	0	-	0,0
gegen die sexuelle Selbstbestimmung	6	5	5	8	10	100,0	100,0	100,0	100,0	100,0	2	25,0	0,0
Roheitsdelikte, Straftaten geg. die pers. Freiheit	27	33	61	44	35	100,0	97,0	91,8	88,6	82,9	-9	-20,5	-5,7
davon Raub	1	2	0	0	1	100,0	100,0	0,0	0,0	100,0	1	100,0	100,0
darunter z. N. von Geldinstituten/Poststellen	0	0	0	0	0	0,0	0,0	0,0	0,0	0,0	0	-	0,0
Diebstahl -einfach-	22	37	43	52	61	31,8	43,2	37,2	26,9	23,0	9	17,3	-3,9
davon Ladendiebstähle	2	9	12	11	14	100,0	77,8	75,0	45,5	50,0	3	27,3	4,5
Diebstahl -erschwerte Umstände-	20	24	19	20	70	20,0	45,8	21,1	15,0	35,7	50	250,0	20,7
davon in und aus Wohnungen	1	2	2	2	9	0,0	0,0	0,0	50,0	33,3	7	350,0	-16,7
in und aus Kfz	1	1	1	0	4	0,0	0,0	0,0	0,0	0,0	4	100,0	0,0
von Kfz	1	0	0	0	2	0,0	0,0	0,0	0,0	0,0	2	100,0	0,0
Vermögens- und Fälschungsdelikte	70	39	45	35	57	87,1	74,4	82,2	77,1	68,4	22	62,9	-8,7
sonstige Delikte nach dem StGB	46	39	43	51	52	41,3	61,5	55,8	70,6	50,0	1	2,0	-20,6
davon Sachbeschädigung	31	22	22	22	25	12,9	40,9	18,2	31,8	0,0	3	13,6	-31,8
strafrechtliche Nebengesetze	14	24	27	12	10	100,0	91,7	88,9	100,0	100,0	-2	-16,7	0,0
davon Rauschgiftdelikte	9	20	23	8	5	100,0	90,0	91,3	100,0	100,0	-3	-37,5	0,0
Straftaten Gesamt	205	201	243	222	295	67,3	69,2	68,3	62,6	51,9	73	32,9	-10,7

Anm.: AQ über 100 % infolge Aufklärung von Taten, die im Vorjahr als ungeklärt erfasst worden waren.

**Gemeinden des Dienstbezirk - Straftaten nach Obergruppen u. ausgewählten Delikten -**

FULDATAL													
Delikte	erfasst					geklärt %					Veränderung 2023/2024		
	2020	2021	2022	2023	2024	2020	2021	2022	2023	2024	Fälle	Fälle %	AQ %
gegen das Leben	0	0	0	0	0	0,0	0,0	0,0	0,0	0,0	0	-	0,0
gegen die sexuelle Selbstbestimmung	18	10	10	19	5	100,0	100,0	100,0	89,5	120,0	-14	-73,7	30,5
Roheitsdelikte, Straftaten geg. die pers. Freiheit	54	48	63	118	101	96,3	97,9	96,8	91,5	92,1	-17	-14,4	0,6
davon Raub	3	1	1	6	4	33,3	100,0	100,0	83,3	100,0	-2	-33,3	16,7
darunter z. N. von Geldinstituten/Poststellen	0	0	0	0	0	0,0	0,0	0,0	0,0	0,0	0	-	0,0
Diebstahl -einfach-	55	56	69	101	125	29,1	39,3	44,9	29,7	32,0	24	23,8	2,3
davon Ladendiebstähle	4	12	21	16	16	100,0	91,7	90,5	93,8	87,5	0	0,0	-6,3
Diebstahl -erschwerzte Umstände-	43	30	43	103	103	23,3	26,7	18,6	20,4	8,7	0	0,0	-11,7
davon in und aus Wohnungen	21	9	3	15	30	14,3	33,3	0,0	20,0	6,7	15	100,0	-13,3
in und aus Kfz	3	3	13	17	11	33,3	33,3	23,1	5,9	18,2	-6	-35,3	12,3
von Kfz	1	0	1	4	3	0,0	0,0	0,0	25,0	66,7	-1	-25,0	41,7
Vermögens- und Fälschungsdelikte	74	53	59	109	81	90,5	88,7	83,1	92,7	67,9	-28	-25,7	-24,8
sonstige Delikte nach dem StGB	118	103	106	123	117	32,2	52,4	55,7	49,6	67,5	-6	-4,9	17,9
davon Sachbeschädigung	86	60	58	73	42	14,0	25,0	34,5	24,7	26,2	-31	-42,5	1,5
strafrechtliche Nebengesetze	27	17	21	27	26	92,6	94,1	90,5	96,3	88,5	-1	-3,7	-7,8
davon Rauschgiftdelikte	18	12	13	15	13	94,4	100,0	92,3	100,0	76,9	-2	-13,3	-23,1
Straftaten Gesamt	389	317	371	600	558	58,1	64,4	63,9	60,7	54,7	-42	-7,0	-6,0

GREBENSTEIN													
Delikte	erfasst					geklärt %					Veränderung 2023/2024		
	2020	2021	2022	2023	2024	2020	2021	2022	2023	2024	Fälle	Fälle %	AQ %
gegen das Leben	1	0	1	0	1	100,0	0,0	100,0	0,0	100,0	1	100,0	100,0
gegen die sexuelle Selbstbestimmung	3	10	3	8	9	100,0	100,0	100,0	100,0	100,0	1	12,5	0,0
Roheitsdelikte, Straftaten geg. die pers. Freiheit	22	23	25	35	38	95,5	100,0	88,0	100,0	94,7	3	8,6	-5,3
davon Raub	0	1	0	0	2	0,0	100,0	0,0	0,0	100,0	2	100,0	100,0
darunter z. N. von Geldinstituten/Poststellen	0	0	0	0	0	0,0	0,0	0,0	0,0	0,0	0	-	0,0
Diebstahl -einfach-	30	26	21	21	39	40,0	30,8	38,1	23,8	38,5	18	85,7	14,7
davon Ladendiebstähle	3	6	4	2	8	100,0	100,0	100,0	100,0	100,0	6	300,0	0,0
Diebstahl -erschwerte Umstände-	24	20	10	17	18	12,5	15,0	30,0	5,9	0,0	1	5,9	-5,9
davon in und aus Wohnungen	4	7	0	6	3	0,0	28,6	100,0	16,7	0,0	-3	-50,0	-16,7
in und aus Kfz	0	0	1	1	3	0,0	0,0	0,0	0,0	0,0	2	200,0	0,0
von Kfz	0	1	1	1	0	0,0	0,0	0,0	0,0	0,0	-1	-100,0	0,0
Vermögens- und Fälschungsdelikte	29	25	25	14	30	89,7	68,0	72,0	64,3	63,3	16	114,3	-1,0
sonstige Delikte nach dem StGB	27	37	52	36	57	40,7	43,2	59,6	36,1	35,1	21	58,3	-1,0
davon Sachbeschädigung	19	20	26	19	39	21,1	15,0	38,5	5,3	12,8	20	105,3	7,5
strafrechtliche Nebengesetze	15	17	8	11	9	93,3	94,1	100,0	81,8	88,9	-2	-18,2	7,1
davon Rauschgiftdelikte	10	15	4	3	5	90,0	93,3	100,0	100,0	80,0	2	66,7	-20,0
Straftaten Gesamt	151	158	145	142	201	60,3	58,9	64,8	56,3	53,7	59	41,5	-2,6

Anm.: AQ über 100 % infolge Aufklärung von Taten, die im Vorjahr als ungeklärt erfasst worden waren.

**Gemeinden des Dienstbezirk - Straftaten nach Obergruppen u. ausgewählten Delikten -**

<b>HABICHTSWALD</b>													
Delikte	erfasst					geklärt %					Veränderung 2023/2024		
	2020	2021	2022	2023	2024	2020	2021	2022	2023	2024	Fälle	Fälle %	AQ %
gegen das Leben	0	1	0	1	0	0,0	100,0	0,0	100,0	0,0	-1	-100,0	-100,0
gegen die sexuelle Selbstbestimmung	3	3	3	6	11	66,7	100,0	100,0	83,3	100,0	5	83,3	16,7
Roheitsdelikte, Straftaten geg. die pers. Freiheit	19	15	19	32	20	94,7	93,3	89,5	100,0	100,0	-12	-37,5	0,0
davon Raub	0	0	0	1	0	0,0	0,0	0,0	100,0	0,0	-1	-100,0	-100,0
darunter z. N. von Geldinstituten/Poststellen	0	0	0	0	0	0,0	0,0	0,0	0,0	0,0	0	-	0,0
Diebstahl -einfach-	15	24	12	14	21	40,0	45,8	50,0	21,4	9,5	7	50,0	-11,9
davon Ladendiebstähle	0	5	2	2	7	0,0	60,0	100,0	100,0	0,0	5	250,0	-100,0
Diebstahl -erschwerte Umstände-	19	19	12	18	31	5,3	26,3	0,0	5,6	6,5	13	72,2	0,9
davon in und aus Wohnungen	4	6	5	4	10	0,0	0,0	0,0	0,0	0,0	6	150,0	0,0
in und aus Kfz	4	4	3	8	1	0,0	0,0	0,0	0,0	0,0	-7	-87,5	0,0
von Kfz	1	1	1	0	5	0,0	0,0	0,0	0,0	20,0	5	100,0	20,0
Vermögens- und Fälschungsdelikte	31	47	38	28	34	67,7	93,6	78,9	71,4	91,2	6	21,4	19,8
sonstige Delikte nach dem StGB	30	27	35	33	42	73,3	55,6	65,7	36,4	59,5	9	27,3	23,1
davon Sachbeschädigung	10	14	13	20	17	30,0	21,4	30,8	5,0	23,5	-3	-15,0	18,5
strafrechtliche Nebengesetze	13	5	15	8	11	100,0	60,0	86,7	100,0	90,9	3	37,5	-9,1
davon Rauschgiftdelikte	10	2	10	6	7	100,0	100,0	100,0	100,0	100,0	1	16,7	0,0
<b>Straftaten Gesamt</b>	<b>130</b>	<b>141</b>	<b>134</b>	<b>140</b>	<b>170</b>	<b>63,8</b>	<b>68,1</b>	<b>68,7</b>	<b>58,6</b>	<b>59,4</b>	<b>30</b>	<b>21,4</b>	<b>0,8</b>

<b>HELSA</b>													
Delikte	erfasst					geklärt %					Veränderung 2023/2024		
	2020	2021	2022	2023	2024	2020	2021	2022	2023	2024	Fälle	Fälle %	AQ %
gegen das Leben	0	0	0	0	0	0,0	0,0	0,0	0,0	0,0	0	-	0,0
gegen die sexuelle Selbstbestimmung	5	8	9	10	7	80,0	100,0	100,0	100,0	85,7	-3	-30,0	-14,3
Roheitsdelikte, Straftaten geg. die pers. Freiheit	25	46	32	38	50	92,0	95,7	90,6	97,4	96,0	12	31,6	-1,4
davon Raub	2	0	0	0	0	100,0	0,0	0,0	0,0	0,0	0	-	0,0
darunter z. N. von Geldinstituten/Poststellen	0	0	0	0	0	0,0	0,0	0,0	0,0	0,0	0	-	0,0
Diebstahl -einfach-	17	25	22	14	20	29,4	44,0	22,7	35,7	25,0	6	42,9	-10,7
davon Ladendiebstähle	2	0	1	2	1	100,0	0,0	0,0	100,0	100,0	-1	-50,0	0,0
Diebstahl -erschwerte Umstände-	13	28	18	19	19	15,4	3,6	11,1	31,6	0,0	0	0,0	-31,6
davon in und aus Wohnungen	2	3	5	0	3	0,0	33,3	0,0	0,0	0,0	3	100,0	0,0
in und aus Kfz	1	1	3	4	6	0,0	0,0	0,0	0,0	0,0	2	50,0	0,0
von Kfz	1	0	1	1	0	0,0	0,0	100,0	100,0	0,0	-1	-100,0	-100,0
Vermögens- und Fälschungsdelikte	17	27	48	29	17	82,4	85,2	79,2	75,9	76,5	-12	-41,4	0,6
sonstige Delikte nach dem StGB	25	38	32	25	38	64,0	78,9	56,3	64,0	73,7	13	52,0	9,7
davon Sachbeschädigung	11	9	11	12	19	18,2	44,4	0,0	25,0	52,6	7	58,3	27,6
strafrechtliche Nebengesetze	11	12	7	5	3	100,0	100,0	100,0	100,0	100,0	-2	-40,0	0,0
davon Rauschgiftdelikte	6	6	4	3	2	100,0	100,0	100,0	100,0	100,0	-1	-33,3	0,0
<b>Straftaten Gesamt</b>	<b>113</b>	<b>184</b>	<b>168</b>	<b>140</b>	<b>154</b>	<b>66,4</b>	<b>70,1</b>	<b>64,3</b>	<b>72,1</b>	<b>66,9</b>	<b>14</b>	<b>10,0</b>	<b>-5,2</b>

Anm.: AQ über 100 % infolge Aufklärung von Taten, die im Vorjahr als ungeklärt erfasst worden waren.

**Gemeinden des Dienstbezirk - Straftaten nach Obergruppen u. ausgewählten Delikten -**

HOFGEISMAR													
Delikte	erfasst					geklärt %					Veränderung 2023/2024		
	2020	2021	2022	2023	2024	2020	2021	2022	2023	2024	Fälle	Fälle %	AQ %
gegen das Leben	2	0	1	0	0	100,0	0,0	0,0	0,0	0,0	0	-	0,0
gegen die sexuelle Selbstbestimmung	9	26	59	19	25	100,0	100,0	100,0	89,5	96,0	6	31,6	6,5
Roheitsdelikte, Straftaten geg. die pers. Freiheit	115	93	86	119	125	96,5	95,7	90,7	96,6	95,2	6	5,0	-1,4
davon Raub	2	3	1	1	4	100,0	66,7	100,0	100,0	100,0	3	300,0	0,0
darunter z. N. von Geldinstituten/Poststellen	0	0	0	0	0	0,0	0,0	0,0	0,0	0,0	0	-	0,0
Diebstahl -einfach-	74	91	96	103	122	29,7	31,9	41,7	26,2	27,0	19	18,4	0,8
davon Ladendiebstähle	9	9	28	16	22	66,7	88,9	92,9	87,5	90,9	6	37,5	3,4
Diebstahl -erschwerzte Umstände-	40	73	40	84	85	22,5	19,2	32,5	25,0	15,3	1	1,2	-9,7
davon in und aus Wohnungen	7	10	7	6	10	28,6	20,0	57,1	0,0	0,0	4	66,7	0,0
in und aus Kfz	0	2	7	10	2	0,0	50,0	14,3	60,0	0,0	-8	-80,0	-60,0
von Kfz	1	0	2	1	4	0,0	0,0	0,0	0,0	0,0	3	300,0	0,0
Vermögens- und Fälschungsdelikte	110	108	74	109	121	85,5	84,3	81,1	70,6	73,6	12	11,0	3,0
sonstige Delikte nach dem StGB	142	137	122	146	184	49,3	44,5	54,1	55,5	50,5	38	26,0	-5,0
davon Sachbeschädigung	78	79	64	78	101	19,2	20,3	26,6	23,1	19,8	23	29,5	-3,3
strafrechtliche Nebengesetze	61	50	43	37	21	95,1	100,0	86,0	100,0	90,5	-16	-43,2	-9,5
davon Rauschgiftdelikte	45	40	29	15	10	95,6	100,0	89,7	100,0	90,0	-5	-33,3	-10,0
Straftaten Gesamt	553	578	521	617	683	67,8	62,3	67,8	60,8	57,1	66	10,7	-3,7

IMMENHAUSEN													
Delikte	erfasst					geklärt %					Veränderung 2023/2024		
	2020	2021	2022	2023	2024	2020	2021	2022	2023	2024	Fälle	Fälle %	AQ %
gegen das Leben	0	0	0	0	0	0,0	0,0	0,0	0,0	0,0	0	-	0,0
gegen die sexuelle Selbstbestimmung	3	4	4	8	10	100,0	100,0	100,0	62,5	100,0	2	25,0	37,5
Roheitsdelikte, Straftaten geg. die pers. Freiheit	24	27	19	36	35	95,8	88,9	84,2	94,4	88,6	-1	-2,8	-5,8
davon Raub	1	0	1	0	0	0,0	0,0	0,0	0,0	0,0	0	-	0,0
darunter z. N. von Geldinstituten/Poststellen	0	0	0	0	0	0,0	0,0	0,0	0,0	0,0	0	-	0,0
Diebstahl -einfach-	21	25	20	29	24	38,1	28,0	30,0	34,5	41,7	-5	-17,2	7,2
davon Ladendiebstähle	3	0	0	1	2	66,7	0,0	0,0	100,0	100,0	1	100,0	0,0
Diebstahl -erschwerte Umstände-	24	18	11	23	19	16,7	16,7	27,3	0,0	21,1	-4	-17,4	21,1
davon in und aus Wohnungen	6	3	0	3	2	16,7	0,0	0,0	0,0	50,0	-1	-33,3	50,0
in und aus Kfz	1	1	1	3	2	0,0	100,0	0,0	0,0	0,0	-1	-33,3	0,0
von Kfz	0	0	0	2	2	0,0	0,0	0,0	0,0	0,0	0	0,0	0,0
Vermögens- und Fälschungsdelikte	47	25	13	25	35	89,4	84,0	84,6	80,0	71,4	10	40,0	-8,6
sonstige Delikte nach dem StGB	54	55	53	41	46	38,9	49,1	49,1	43,9	41,3	5	12,2	-2,6
davon Sachbeschädigung	35	26	23	22	28	14,3	15,4	21,7	9,1	14,3	6	27,3	5,2
strafrechtliche Nebengesetze	12	10	14	10	10	91,7	90,0	85,7	100,0	100,0	0	0,0	0,0
davon Rauschgiftdelikte	8	6	10	5	4	87,5	83,3	90,0	100,0	100,0	-1	-20,0	0,0
Straftaten Gesamt	185	164	134	172	179	60,5	57,9	58,2	56,4	60,9	7	4,1	4,5

Anm.: AQ über 100 % infolge Aufklärung von Taten, die im Vorjahr als ungeklärt erfasst worden waren.



**Gemeinden des Dienstbezirk - Straftaten nach Obergruppen u. ausgewählten Delikten -**

KAUFUNGEN													
Delikte	erfasst					geklärt %					Veränderung 2023/2024		
	2020	2021	2022	2023	2024	2020	2021	2022	2023	2024	Fälle	Fälle %	AQ %
gegen das Leben	1	2	0	0	1	100,0	50,0	0,0	0,0	100,0	1	100,0	100,0
gegen die sexuelle Selbstbestimmung	8	8	13	9	12	87,5	87,5	92,3	100,0	91,7	3	33,3	-8,3
Roheitsdelikte, Straftaten geg. die pers. Freiheit	57	72	88	98	91	91,2	91,7	92,0	90,8	90,1	-7	-7,1	-0,7
davon Raub	8	5	4	6	3	87,5	60,0	75,0	100,0	33,3	-3	-50,0	-66,7
darunter z. N. von Geldinstituten/Poststellen	0	0	0	0	0	0,0	0,0	0,0	0,0	0,0	0	-	0,0
Diebstahl -einfach-	65	56	78	108	129	43,1	55,4	46,2	44,4	48,1	21	19,4	3,7
davon Ladendiebstähle	12	16	28	32	44	83,3	100,0	85,7	84,4	88,6	12	37,5	4,2
Diebstahl -erschwerzte Umstände-	39	41	42	51	35	17,9	24,4	16,7	19,6	14,3	-16	-31,4	-5,3
davon in und aus Wohnungen	6	4	8	5	5	16,7	0,0	0,0	40,0	40,0	0	0,0	0,0
in und aus Kfz	4	5	5	3	5	0,0	60,0	0,0	33,3	0,0	2	66,7	-33,3
von Kfz	4	4	1	4	1	25,0	0,0	0,0	50,0	0,0	-3	-75,0	-50,0
Vermögens- und Fälschungsdelikte	81	36	69	80	56	64,2	41,7	50,7	73,8	69,6	-24	-30,0	-4,2
sonstige Delikte nach dem StGB	99	79	81	96	91	34,3	55,7	53,1	50,0	52,7	-5	-5,2	2,7
davon Sachbeschädigung	68	42	40	58	49	17,6	31,0	20,0	27,6	28,6	-9	-15,5	1,0
strafrechtliche Nebengesetze	32	42	21	21	27	87,5	100,0	95,2	95,2	100,0	6	28,6	4,8
davon Rauschgiftdelikte	27	33	15	15	17	88,9	100,0	100,0	93,3	100,0	2	13,3	6,7
Straftaten Gesamt	382	336	392	463	442	54,7	64,3	59,7	61,1	62,2	-21	-4,5	1,1

LIEBENAU													
Delikte	erfasst					geklärt %					Veränderung 2023/2024		
	2020	2021	2022	2023	2024	2020	2021	2022	2023	2024	Fälle	Fälle %	AQ %
gegen das Leben	1	0	0	0	0	100,0	0,0	0,0	0,0	0,0	0	-	0,0
gegen die sexuelle Selbstbestimmung	2	2	1	5	1	100,0	100,0	100,0	100,0	100,0	-4	-80,0	0,0
Roheitsdelikte, Straftaten geg. die pers. Freiheit	9	9	19	10	23	100,0	100,0	94,7	100,0	87,0	13	130,0	-13,0
davon Raub	0	0	0	0	1	0,0	0,0	0,0	0,0	0,0	1	100,0	0,0
darunter z. N. von Geldinstituten/Poststellen	0	0	0	0	0	0,0	0,0	0,0	0,0	0,0	0	-	0,0
Diebstahl -einfach-	12	13	6	5	7	50,0	15,4	0,0	20,0	42,9	2	40,0	22,9
davon Ladendiebstähle	0	0	0	0	0	0,0	0,0	0,0	0,0	0,0	0	-	0,0
Diebstahl -erschwerte Umstände-	7	5	4	15	6	28,6	0,0	25,0	6,7	0,0	-9	-60,0	-6,7
davon in und aus Wohnungen	0	0	0	1	2	0,0	0,0	0,0	100,0	0,0	1	100,0	-100,0
in und aus Kfz	0	1	0	7	0	0,0	0,0	0,0	0,0	0,0	-7	-100,0	0,0
von Kfz	0	0	1	0	0	0,0	0,0	0,0	0,0	0,0	0	-	0,0
Vermögens- und Fälschungsdelikte	8	8	8	10	23	62,5	75,0	75,0	100,0	91,3	13	130,0	-8,7
sonstige Delikte nach dem StGB	18	18	17	6	11	55,6	33,3	76,5	0,0	54,5	5	83,3	54,5
davon Sachbeschädigung	7	10	4	6	6	0,0	0,0	25,0	0,0	33,3	0	0,0	33,3
strafrechtliche Nebengesetze	4	2	0	5	2	100,0	100,0	0,0	80,0	100,0	-3	-60,0	20,0
davon Rauschgiftdelikte	1	0	0	3	1	100,0	0,0	0,0	100,0	100,0	-2	-66,7	0,0
Straftaten Gesamt	61	57	55	56	73	63,9	47,4	70,9	55,4	72,6	17	30,4	17,2

Anm.: AQ über 100 % infolge Aufklärung von Taten, die im Vorjahr als ungeklärt erfasst worden waren.

**Gemeinden des Dienstbezirk - Straftaten nach Obergruppen u. ausgewählten Delikten -**

<b>LOHFELDEN</b>													
Delikte	erfasst					geklärt %					Veränderung 2023/2024		
	2020	2021	2022	2023	2024	2020	2021	2022	2023	2024	Fälle	Fälle %	AQ %
gegen das Leben	0	0	0	1	1	0,0	0,0	0,0	100,0	100,0	0	0,0	0,0
gegen die sexuelle Selbstbestimmung	8	10	12	18	22	100,0	100,0	91,7	88,9	95,5	4	22,2	6,6
Roheitsdelikte, Straftaten geg. die pers. Freiheit	59	106	131	108	125	91,5	94,3	96,2	90,7	95,2	17	15,7	4,5
davon Raub	7	2	1	1	2	85,7	50,0	100,0	0,0	100,0	1	100,0	100,0
darunter z. N. von Geldinstituten/Poststellen	1	0	0	0	0	100,0	0,0	0,0	0,0	0,0	0	-	0,0
Diebstahl -einfach-	115	77	136	132	133	61,7	50,6	55,9	50,8	40,6	1	0,8	-10,2
davon Ladendiebstähle	57	28	56	51	43	98,2	100,0	92,9	94,1	93,0	-8	-15,7	-1,1
Diebstahl -erschwerte Umstände-	54	73	99	74	104	13,0	11,0	8,1	5,4	6,7	30	40,5	1,3
davon in und aus Wohnungen	1	3	12	13	9	0,0	33,3	0,0	0,0	11,1	-4	-30,8	11,1
in und aus Kfz	28	30	26	8	19	0,0	3,3	3,8	0,0	5,3	11	137,5	5,3
von Kfz	0	4	5	4	11	0,0	0,0	0,0	0,0	0,0	7	175,0	0,0
Vermögens- und Fälschungsdelikte	163	210	224	241	271	65,0	57,6	48,2	60,6	55,0	30	12,4	-5,6
sonstige Delikte nach dem StGB	89	118	103	89	147	50,6	48,3	54,4	60,7	45,6	58	65,2	-15,1
davon Sachbeschädigung	43	70	53	43	78	11,6	25,7	26,4	25,6	7,7	35	81,4	-17,9
strafrechtliche Nebengesetze	62	35	49	39	38	98,4	97,1	100,0	100,0	100,0	-1	-2,6	0,0
davon Rauschgiftdelikte	34	27	38	29	28	100,0	100,0	100,0	100,0	100,0	-1	-3,4	0,0
<b>Straftaten Gesamt</b>	<b>550</b>	<b>629</b>	<b>754</b>	<b>702</b>	<b>841</b>	<b>64,0</b>	<b>58,7</b>	<b>57,6</b>	<b>60,5</b>	<b>54,2</b>	<b>139</b>	<b>19,8</b>	<b>-6,3</b>

<b>NAUMBURG</b>													
Delikte	erfasst					geklärt %					Veränderung 2023/2024		
	2020	2021	2022	2023	2024	2020	2021	2022	2023	2024	Fälle	Fälle %	AQ %
gegen das Leben	0	0	0	0	0	0,0	0,0	0,0	0,0	0,0	0	-	0,0
gegen die sexuelle Selbstbestimmung	2	5	3	13	1	100,0	80,0	100,0	100,0	100,0	-12	-92,3	0,0
Roheitsdelikte, Straftaten geg. die pers. Freiheit	32	20	23	23	18	96,9	95,0	95,7	100,0	100,0	-5	-21,7	0,0
davon Raub	1	1	0	1	0	100,0	100,0	0,0	100,0	0,0	-1	-100,0	-100,0
darunter z. N. von Geldinstituten/Poststellen	0	0	0	0	0	0,0	0,0	0,0	0,0	0,0	0	-	0,0
Diebstahl -einfach-	8	12	8	18	7	75,0	33,3	50,0	38,9	42,9	-11	-61,1	4,0
davon Ladendiebstähle	1	1	0	2	0	100,0	100,0	0,0	100,0	0,0	-2	-100,0	-100,0
Diebstahl -erschwerte Umstände-	8	4	6	13	6	25,0	25,0	33,3	23,1	33,3	-7	-53,8	10,2
davon in und aus Wohnungen	0	2	0	4	3	100,0	0,0	0,0	50,0	66,7	-1	-25,0	16,7
in und aus Kfz	0	0	1	1	0	0,0	0,0	0,0	0,0	0,0	-1	-100,0	0,0
von Kfz	0	0	0	1	0	0,0	0,0	0,0	0,0	0,0	-1	-100,0	0,0
Vermögens- und Fälschungsdelikte	17	8	29	15	11	100,0	50,0	89,7	80,0	72,7	-4	-26,7	-7,3
sonstige Delikte nach dem StGB	36	29	22	39	24	55,6	44,8	59,1	71,8	54,2	-15	-38,5	-17,6
davon Sachbeschädigung	18	11	9	23	15	22,2	18,2	33,3	69,6	26,7	-8	-34,8	-42,9
strafrechtliche Nebengesetze	16	9	18	10	29	93,8	100,0	94,4	100,0	96,6	19	190,0	-3,4
davon Rauschgiftdelikte	9	4	12	6	29	100,0	100,0	100,0	100,0	96,6	23	383,3	-3,4
<b>Straftaten Gesamt</b>	<b>119</b>	<b>87</b>	<b>109</b>	<b>131</b>	<b>96</b>	<b>78,2</b>	<b>62,1</b>	<b>79,8</b>	<b>73,3</b>	<b>76,0</b>	<b>-35</b>	<b>-26,7</b>	<b>2,7</b>

Anm.: AQ über 100 % infolge Aufklärung von Taten, die im Vorjahr als ungeklärt erfasst worden waren.

**Gemeinden des Dienstbezirk - Straftaten nach Obergruppen u. ausgewählten Delikten -**

NIESTE													
Delikte	erfasst					geklärt %					Veränderung 2023/2024		
	2020	2021	2022	2023	2024	2020	2021	2022	2023	2024	Fälle	Fälle %	AQ %
gegen das Leben	0	0	0	0	0	0,0	0,0	0,0	0,0	0,0	0	-	0,0
gegen die sexuelle Selbstbestimmung	0	4	4	7	3	0,0	100,0	100,0	100,0	100,0	-4	-57,1	0,0
Roheitsdelikte, Straftaten geg. die pers. Freiheit	9	22	16	20	14	88,9	100,0	100,0	100,0	100,0	-6	-30,0	0,0
davon Raub	0	0	0	1	0	0,0	0,0	0,0	100,0	0,0	-1	-100,0	-100,0
darunter z. N. von Geldinstituten/Poststellen	0	0	0	0	0	0,0	0,0	0,0	0,0	0,0	0	-	0,0
Diebstahl -einfach-	7	8	3	5	7	14,3	87,5	33,3	60,0	57,1	2	40,0	-2,9
davon Ladendiebstähle	0	1	1	2	2	0,0	100,0	100,0	50,0	100,0	0	0,0	50,0
Diebstahl -erschwerte Umstände-	3	6	3	9	7	0,0	16,7	33,3	11,1	0,0	-2	-22,2	-11,1
davon in und aus Wohnungen	0	3	1	0	2	0,0	0,0	0,0	0,0	0,0	2	100,0	0,0
in und aus Kfz	1	0	0	3	1	0,0	0,0	0,0	0,0	0,0	-2	-66,7	0,0
von Kfz	1	0	1	0	0	0,0	0,0	0,0	0,0	0,0	0	-	0,0
Vermögens- und Fälschungsdelikte	6	8	5	8	9	66,7	87,5	100,0	100,0	77,8	1	12,5	-22,2
sonstige Delikte nach dem StGB	46	14	10	12	11	89,1	78,6	90,0	91,7	72,7	-1	-8,3	-19,0
davon Sachbeschädigung	35	4	5	5	5	94,3	50,0	80,0	80,0	40,0	0	0,0	-40,0
strafrechtliche Nebengesetze	5	11	1	3	1	100,0	100,0	100,0	66,7	100,0	-2	-66,7	33,3
davon Rauschgiftdelikte	3	1	1	0	0	100,0	100,0	100,0	0,0	0,0	0	-	0,0
Straftaten Gesamt	76	73	42	64	52	77,6	86,3	88,1	81,3	71,2	-12	-18,8	-10,1

NIESTETAL													
Delikte	erfasst					geklärt %					Veränderung 2023/2024		
	2020	2021	2022	2023	2024	2020	2021	2022	2023	2024	Fälle	Fälle %	AQ %
gegen das Leben	0	0	0	0	1	0,0	0,0	0,0	0,0	100,0	1	100,0	100,0
gegen die sexuelle Selbstbestimmung	10	2	10	6	6	100,0	100,0	90,0	83,3	100,0	0	0,0	16,7
Roheitsdelikte, Straftaten geg. die pers. Freiheit	48	59	52	80	69	97,9	89,8	96,2	92,5	89,9	-11	-13,8	-2,6
davon Raub	2	3	2	1	0	100,0	33,3	50,0	100,0	0,0	-1	-100,0	-100,0
darunter z. N. von Geldinstituten/Poststellen	0	0	0	0	0	0,0	0,0	0,0	0,0	0,0	0	-	0,0
Diebstahl -einfach-	37	51	68	72	80	27,0	27,5	29,4	19,4	31,3	8	11,1	11,9
davon Ladendiebstähle	6	6	7	6	11	100,0	66,7	85,7	83,3	90,9	5	83,3	7,6
Diebstahl -erschwerte Umstände-	40	38	29	93	105	15,0	21,1	10,3	10,8	22,9	12	12,9	12,1
davon in und aus Wohnungen	6	13	3	4	12	16,7	0,0	0,0	0,0	25,0	8	200,0	25,0
in und aus Kfz	8	2	9	11	1	0,0	0,0	0,0	63,6	0,0	-10	-90,9	-63,6
von Kfz	3	5	1	8	8	0,0	20,0	0,0	12,5	12,5	0	0,0	0,0
Vermögens- und Fälschungsdelikte	69	98	58	65	67	78,3	82,7	67,2	75,4	38,8	2	3,1	-36,6
sonstige Delikte nach dem StGB	100	75	55	57	72	60,0	52,0	63,6	56,1	54,2	15	26,3	-1,9
davon Sachbeschädigung	71	38	21	27	35	50,7	23,7	23,8	29,6	11,4	8	29,6	-18,2
strafrechtliche Nebengesetze	24	49	22	29	24	91,7	98,0	90,9	93,1	100,0	-5	-17,2	6,9
davon Rauschgiftdelikte	15	41	12	18	15	100,0	100,0	83,3	100,0	100,0	-3	-16,7	0,0
Straftaten Gesamt	328	372	294	402	424	63,7	65,9	59,9	52,5	48,8	22	5,5	-3,7

Anm.: AQ über 100 % infolge Aufklärung von Taten, die im Vorjahr als ungeklärt erfasst worden waren.

**Gemeinden des Dienstbezirk - Straftaten nach Obergruppen u. ausgewählten Delikten -**

REINHARDSHAGEN													
Delikte	erfasst					geklärt %					Veränderung 2023/2024		
	2020	2021	2022	2023	2024	2020	2021	2022	2023	2024	Fälle	Fälle %	AQ %
gegen das Leben	0	0	0	0	0	0,0	0,0	0,0	0,0	0,0	0	-	0,0
gegen die sexuelle Selbstbestimmung	1	2	5	7	6	100,0	100,0	100,0	100,0	100,0	-1	-14,3	0,0
Roheitsdelikte, Straftaten geg. die pers. Freiheit	15	18	15	20	23	100,0	94,4	100,0	100,0	100,0	3	15,0	0,0
davon Raub	0	0	3	0	0	0,0	0,0	100,0	0,0	0,0	0	-	0,0
darunter z. N. von Geldinstituten/Poststellen	0	0	0	0	0	0,0	0,0	0,0	0,0	0,0	0	-	0,0
Diebstahl -einfach-	11	18	9	6	20	45,5	27,8	33,3	33,3	20,0	14	233,3	-13,3
davon Ladendiebstähle	0	0	1	1	2	0,0	0,0	100,0	100,0	100,0	1	100,0	0,0
Diebstahl -erschwerte Umstände-	9	18	6	6	18	11,1	22,2	0,0	0,0	22,2	12	200,0	22,2
davon in und aus Wohnungen	5	3	1	3	3	0,0	100,0	0,0	0,0	33,3	0	0,0	33,3
in und aus Kfz	1	1	1	1	0	0,0	0,0	0,0	0,0	0,0	-1	-100,0	0,0
von Kfz	0	0	0	0	1	0,0	0,0	0,0	0,0	0,0	1	100,0	0,0
Vermögens- und Fälschungsdelikte	19	29	18	25	22	89,5	93,1	83,3	92,0	77,3	-3	-12,0	-14,7
sonstige Delikte nach dem StGB	15	23	32	19	37	80,0	69,6	34,4	63,2	70,3	18	94,7	7,1
davon Sachbeschädigung	3	10	22	9	13	33,3	50,0	9,1	33,3	30,8	4	44,4	-2,5
strafrechtliche Nebengesetze	6	6	6	5	18	100,0	100,0	100,0	120,0	88,9	13	260,0	-31,1
davon Rauschgiftdelikte	2	4	2	2	12	100,0	100,0	100,0	100,0	100,0	10	500,0	0,0
Straftaten Gesamt	76	114	91	88	144	75,0	67,5	60,4	79,5	66,7	56	63,6	-12,8

SCHAUENBURG													
Delikte	erfasst					geklärt %					Veränderung 2023/2024		
	2020	2021	2022	2023	2024	2020	2021	2022	2023	2024	Fälle	Fälle %	AQ %
gegen das Leben	1	0	0	0	0	100,0	0,0	0,0	0,0	0,0	0	-	0,0
gegen die sexuelle Selbstbestimmung	4	8	7	9	8	100,0	87,5	100,0	100,0	100,0	-1	-11,1	0,0
Roheitsdelikte, Straftaten geg. die pers. Freiheit	24	34	58	49	47	83,3	97,1	91,4	98,0	91,5	-2	-4,1	-6,5
davon Raub	0	0	1	0	1	0,0	0,0	100,0	0,0	100,0	1	100,0	100,0
darunter z. N. von Geldinstituten/Poststellen	0	0	0	0	0	0,0	0,0	0,0	0,0	0,0	0	-	0,0
Diebstahl -einfach-	34	34	23	48	30	26,5	41,2	47,8	25,0	13,3	-18	-37,5	-11,7
davon Ladendiebstähle	1	1	2	2	1	100,0	100,0	100,0	100,0	100,0	-1	-50,0	0,0
Diebstahl -erschwerte Umstände-	13	31	15	24	15	15,4	48,4	6,7	8,3	0,0	-9	-37,5	-8,3
davon in und aus Wohnungen	2	7	7	7	6	50,0	14,3	0,0	0,0	0,0	-1	-14,3	0,0
in und aus Kfz	1	2	4	2	1	0,0	50,0	0,0	50,0	0,0	-1	-50,0	-50,0
von Kfz	2	9	0	3	0	0,0	100,0	0,0	33,3	0,0	-3	-100,0	-33,3
Vermögens- und Fälschungsdelikte	48	31	43	44	41	85,4	87,1	88,4	77,3	80,5	-3	-6,8	3,2
sonstige Delikte nach dem StGB	38	46	42	57	46	44,7	80,4	57,1	47,4	58,7	-11	-19,3	11,3
davon Sachbeschädigung	24	14	21	32	28	29,2	42,9	28,6	18,8	39,3	-4	-12,5	20,5
strafrechtliche Nebengesetze	15	21	15	5	15	100,0	95,2	100,0	100,0	86,7	10	200,0	-13,3
davon Rauschgiftdelikte	10	16	9	1	7	100,0	93,8	100,0	100,0	100,0	6	600,0	0,0
Straftaten Gesamt	177	205	203	236	202	61,6	74,6	73,4	58,1	63,4	-34	-14,4	5,3

Anm.: AQ über 100 % infolge Aufklärung von Taten, die im Vorjahr als ungeklärt erfasst worden waren.

**Gemeinden des Dienstbezirk - Straftaten nach Obergruppen u. ausgewählten Delikten -**

SOHREWALD													
Delikte	erfasst					geklärt %					Veränderung 2023/2024		
	2020	2021	2022	2023	2024	2020	2021	2022	2023	2024	Fälle	Fälle %	AQ %
gegen das Leben	0	0	0	0	1	0,0	0,0	0,0	0,0	100,0	1	100,0	100,0
gegen die sexuelle Selbstbestimmung	4	2	3	3	2	100,0	100,0	100,0	100,0	100,0	-1	-33,3	0,0
Roheitsdelikte, Straftaten geg. die pers. Freiheit	21	59	33	15	28	100,0	89,8	93,9	86,7	96,4	13	86,7	9,7
davon Raub	0	0	0	1	1	0,0	0,0	0,0	0,0	0,0	0	0,0	0,0
darunter z. N. von Geldinstituten/Poststellen	0	0	0	0	0	0,0	0,0	0,0	0,0	0,0	0	-	0,0
Diebstahl -einfach-	9	14	16	10	14	0,0	35,7	37,5	10,0	28,6	4	40,0	18,6
davon Ladendiebstähle	0	0	0	0	0	0,0	0,0	0,0	0,0	0,0	0	-	0,0
Diebstahl -erschwerte Umstände-	5	4	9	12	11	0,0	25,0	11,1	0,0	18,2	-1	-8,3	18,2
davon in und aus Wohnungen	0	0	1	2	0	0,0	0,0	0,0	0,0	0,0	-2	-100,0	0,0
in und aus Kfz	1	1	0	3	2	0,0	0,0	0,0	0,0	0,0	-1	-33,3	0,0
von Kfz	0	0	0	0	2	0,0	0,0	0,0	0,0	50,0	2	100,0	50,0
Vermögens- und Fälschungsdelikte	6	16	11	24	14	83,3	81,3	100,0	87,5	71,4	-10	-41,7	-16,1
sonstige Delikte nach dem StGB	24	29	31	24	23	54,2	31,0	71,0	58,3	65,2	-1	-4,2	6,9
davon Sachbeschädigung	9	19	10	8	9	11,1	5,3	50,0	12,5	22,2	1	12,5	9,7
strafrechtliche Nebengesetze	8	8	5	9	2	87,5	100,0	100,0	100,0	100,0	-7	-77,8	0,0
davon Rauschgiftdelikte	7	5	5	6	1	85,7	100,0	100,0	100,0	100,0	-5	-83,3	0,0
Straftaten Gesamt	77	132	108	97	95	64,9	68,9	73,1	62,9	66,3	-2	-2,1	3,4

TRENDELBURG													
Delikte	erfasst					geklärt %					Veränderung 2023/2024		
	2020	2021	2022	2023	2024	2020	2021	2022	2023	2024	Fälle	Fälle %	AQ %
gegen das Leben	0	0	0	0	0	0,0	0,0	0,0	0,0	0,0	0	-	0,0
gegen die sexuelle Selbstbestimmung	2	1	2	7	2	100,0	100,0	100,0	100,0	100,0	-5	-71,4	0,0
Roheitsdelikte, Straftaten geg. die pers. Freiheit	9	13	4	23	22	100,0	100,0	100,0	95,7	95,5	-1	-4,3	-0,2
davon Raub	0	0	0	0	1	0,0	0,0	0,0	0,0	100,0	1	100,0	100,0
darunter z. N. von Geldinstituten/Poststellen	0	0	0	0	0	0,0	0,0	0,0	0,0	0,0	0	-	0,0
Diebstahl -einfach-	13	16	19	25	19	23,1	37,5	21,1	28,0	5,3	-6	-24,0	-22,7
davon Ladendiebstähle	0	1	0	0	0	0,0	100,0	0,0	0,0	0,0	0	-	0,0
Diebstahl -erschwerte Umstände-	11	31	13	28	34	18,2	0,0	7,7	10,7	8,8	6	21,4	-1,9
davon in und aus Wohnungen	3	7	3	5	6	0,0	0,0	0,0	40,0	0,0	1	20,0	-40,0
in und aus Kfz	3	0	0	6	1	0,0	0,0	0,0	16,7	0,0	-5	-83,3	-16,7
von Kfz	0	0	0	0	3	0,0	0,0	0,0	0,0	66,7	3	100,0	66,7
Vermögens- und Fälschungsdelikte	43	43	11	14	28	97,7	88,4	63,6	85,7	75,0	14	100,0	-10,7
sonstige Delikte nach dem StGB	20	25	16	18	20	65,0	68,0	75,0	50,0	65,0	2	11,1	15,0
davon Sachbeschädigung	11	11	5	11	7	54,5	36,4	20,0	45,5	28,6	-4	-36,4	-16,9
strafrechtliche Nebengesetze	5	13	9	9	4	100,0	92,3	88,9	100,0	75,0	-5	-55,6	-25,0
davon Rauschgiftdelikte	4	6	4	4	2	100,0	100,0	75,0	100,0	100,0	-2	-50,0	0,0
Straftaten Gesamt	103	142	74	124	129	73,8	61,3	51,4	55,6	49,6	5	4,0	-6,0

Anm.: AQ über 100 % infolge Aufklärung von Taten, die im Vorjahr als ungeklärt erfasst worden waren.

**Gemeinden des Dienstbezirk - Straftaten nach Obergruppen u. ausgewählten Delikten -**

VELLMAR													
Delikte	erfasst					geklärt %					Veränderung 2023/2024		
	2020	2021	2022	2023	2024	2020	2021	2022	2023	2024	Fälle	Fälle %	AQ %
gegen das Leben	0	1	1	1	0	0,0	100,0	200,0	100,0	0,0	-1	-100,0	-100,0
gegen die sexuelle Selbstbestimmung	4	10	19	18	17	75,0	70,0	89,5	83,3	100,0	-1	-5,6	16,7
Roheitsdelikte, Straftaten geg. die pers. Freiheit	88	120	96	144	111	93,2	95,0	91,7	91,0	89,2	-33	-22,9	-1,8
davon Raub	6	5	4	8	10	83,3	80,0	75,0	75,0	60,0	2	25,0	-15,0
darunter z. N. von Geldinstituten/Poststellen	0	0	0	0	0	0,0	0,0	0,0	0,0	0,0	0	-	0,0
Diebstahl -einfach-	110	99	127	146	178	42,7	35,4	40,9	32,2	50,0	32	21,9	17,8
davon Ladendiebstähle	40	29	23	37	63	75,0	82,8	95,7	86,5	82,5	26	70,3	-4,0
Diebstahl -erschwerte Umstände-	58	92	65	166	133	24,1	21,7	16,9	6,0	21,8	-33	-19,9	15,8
davon in und aus Wohnungen	13	12	14	18	11	7,7	41,7	14,3	11,1	18,2	-7	-38,9	7,1
in und aus Kfz	4	14	7	14	11	0,0	28,6	0,0	0,0	0,0	-3	-21,4	0,0
von Kfz	1	5	3	5	3	100,0	40,0	33,3	20,0	0,0	-2	-40,0	-20,0
Vermögens- und Fälschungsdelikte	113	134	84	100	111	77,9	79,9	81,0	70,0	74,8	11	11,0	4,8
sonstige Delikte nach dem StGB	167	219	156	116	124	36,5	46,1	55,8	45,7	50,0	8	6,9	4,3
davon Sachbeschädigung	124	140	97	60	65	16,9	21,4	35,1	11,7	13,8	5	8,3	2,1
strafrechtliche Nebengesetze	61	113	41	27	29	96,7	99,1	97,6	100,0	82,8	2	7,4	-17,2
davon Rauschgiftdelikte	48	93	25	17	13	97,9	98,9	100,0	100,0	100,0	-4	-23,5	0,0
Straftaten Gesamt	601	788	589	718	703	58,9	63,1	62,0	49,3	57,3	-15	-2,1	8,0

Seit 01.01.2020 Gemeinde WESERTAL (früher Oberweser und Wahlsburg, Daten durch LKA-Zusammenfassung)													
Delikte	erfasst					geklärt %					Veränderung 2023/2024		
	2020	2021	2022	2023	2024	2020	2021	2022	2023	2024	Fälle	Fälle %	AQ %
gegen das Leben	0	0	0	0	0	0,0	0,0	0,0	0,0	0,0	0	-	0,0
gegen die sexuelle Selbstbestimmung	1	9	16	2	4	100,0	100,0	100,0	100,0	100,0	2	100,0	0,0
Roheitsdelikte, Straftaten geg. die pers. Freiheit	5	16	8	21	26	100,0	93,8	87,5	85,7	96,2	5	23,8	10,5
davon Raub	0	1	1	0	1	0,0	0,0	100,0	0,0	100,0	1	100,0	100,0
darunter z. N. von Geldinstituten/Poststellen	0	0	0	0	0	0,0	0,0	0,0	0,0	0,0	0	-	0,0
Diebstahl -einfach-	14	8	9	28	15	7,1	25,0	0,0	17,9	26,7	-13	-46,4	8,8
davon Ladendiebstähle	1	0	0	2	1	100,0	0,0	0,0	100,0	100,0	-1	-50,0	0,0
Diebstahl -erschwerte Umstände-	5	10	11	18	27	0,0	20,0	0,0	5,6	11,1	9	50,0	5,5
davon in und aus Wohnungen	1	2	1	3	7	0,0	100,0	0,0	0,0	0,0	4	133,3	0,0
in und aus Kfz	0	0	0	0	0	0,0	0,0	-	-	-	0	-	-
von Kfz	0	0	0	0	1	0,0	0,0	0,0	0,0	0,0	1	100,0	0,0
Vermögens- und Fälschungsdelikte	4	10	11	24	28	75,0	70,0	72,7	95,8	64,3	4	16,7	-31,5
sonstige Delikte nach dem StGB	9	26	26	20	26	44,4	50,0	42,3	65,0	26,9	6	30,0	-38,1
davon Sachbeschädigung	3	13	15	11	19	0,0	15,4	6,7	36,4	5,3	8	72,7	-31,1
strafrechtliche Nebengesetze	3	9	8	5	5	100,0	100,0	100,0	100,0	100,0	0	0,0	0,0
davon Rauschgiftdelikte	0	5	3	5	2	0,0	100,0	100,0	100,0	100,0	-3	-60,0	0,0
Straftaten Gesamt	41	88	89	118	131	51,2	64,8	56,2	56,8	50,4	13	11,0	-6,4

Anm.: AQ über 100 % infolge Aufklärung von Taten, die im Vorjahr als ungeklärt erfasst worden waren.

**Gemeinden des Dienstbezirk - Straftaten nach Obergruppen u. ausgewählten Delikten -**

WOLFHAGEN													
Delikte	erfasst					geklärt %					Veränderung 2023/2024		
	2020	2021	2022	2023	2024	2020	2021	2022	2023	2024	Fälle	Fälle %	AQ %
gegen das Leben	0	2	0	0	0	0,0	100,0	0,0	0,0	0,0	0	-	0,0
gegen die sexuelle Selbstbestimmung	6	8	13	28	9	100,0	100,0	84,6	100,0	88,9	-19	-67,9	-11,1
Roheitsdelikte, Straftaten geg. die pers. Freiheit	104	116	145	133	82	96,2	95,7	96,6	90,2	92,7	-51	-38,3	2,5
davon Raub	4	0	1	6	0	75,0	0,0	100,0	50,0	0,0	-6	-100,0	-50,0
darunter z. N. von Geldinstituten/Poststellen	0	0	0	0	0	0,0	0,0	0,0	0,0	0,0	0	-	0,0
Diebstahl -einfach-	94	76	77	121	90	47,9	44,7	41,6	39,7	27,8	-31	-25,6	-11,9
davon Ladendiebstähle	39	20	14	23	18	84,6	90,0	78,6	95,7	88,9	-5	-21,7	-6,8
Diebstahl -erschwerte Umstände-	42	34	33	47	63	11,9	20,6	6,1	6,4	6,3	16	34,0	-0,1
davon in und aus Wohnungen	2	6	5	2	13	50,0	16,7	20,0	0,0	7,7	11	550,0	7,7
in und aus Kfz	4	6	2	7	5	0,0	0,0	0,0	0,0	20,0	-2	-28,6	20,0
von Kfz	0	2	1	3	4	0,0	0,0	0,0	0,0	0,0	1	33,3	0,0
Vermögens- und Fälschungsdelikte	80	94	84	101	79	83,8	78,7	76,2	68,3	69,6	-22	-21,8	1,3
sonstige Delikte nach dem StGB	145	131	113	121	95	53,1	56,5	60,2	57,0	56,8	-26	-21,5	-0,2
davon Sachbeschädigung	75	72	41	59	37	20,0	31,9	36,6	20,3	21,6	-22	-37,3	1,3
strafrechtliche Nebengesetze	51	55	47	41	28	90,2	89,1	95,7	95,1	100,0	-13	-31,7	4,9
davon Rauschgiftdelikte	31	38	34	34	19	96,8	97,4	94,1	94,1	100,0	-15	-44,1	5,9
Straftaten Gesamt	522	516	512	592	446	66,3	69,6	70,7	63,5	56,1	-146	-24,7	-7,4

ZIERENBERG													
Delikte	erfasst					geklärt %					Veränderung 2023/2024		
	2020	2021	2022	2023	2024	2020	2021	2022	2023	2024	Fälle	Fälle %	AQ %
gegen das Leben	0	0	0	0	1	0,0	0,0	0,0	0,0	100,0	1	100,0	100,0
gegen die sexuelle Selbstbestimmung	3	5	11	5	8	100,0	100,0	90,9	60,0	87,5	3	60,0	27,5
Roheitsdelikte, Straftaten geg. die pers. Freiheit	44	31	49	42	42	93,2	90,3	91,8	83,3	88,1	0	0,0	4,8
davon Raub	3	0	0	1	0	33,3	0,0	0,0	100,0	0,0	-1	-100,0	-100,0
darunter z. N. von Geldinstituten/Poststellen	0	0	0	0	0	0,0	0,0	0,0	0,0	0,0	0	-	0,0
Diebstahl -einfach-	27	29	36	42	35	22,2	41,4	36,1	26,2	31,4	-7	-16,7	5,2
davon Ladendiebstähle	4	2	2	2	3	75,0	100,0	100,0	50,0	100,0	1	50,0	50,0
Diebstahl -erschwerte Umstände-	20	17	12	14	20	30,0	29,4	16,7	28,6	40,0	6	42,9	11,4
davon in und aus Wohnungen	1	2	5	4	3	0,0	0,0	20,0	25,0	66,7	-1	-25,0	41,7
in und aus Kfz	4	7	2	1	6	0,0	0,0	0,0	0,0	50,0	5	500,0	50,0
von Kfz	0	0	1	0	0	0,0	0,0	100,0	0,0	0,0	0	-	0,0
Vermögens- und Fälschungsdelikte	110	90	145	160	149	66,4	57,8	51,0	59,4	62,4	-11	-6,9	3,0
sonstige Delikte nach dem StGB	41	37	63	58	49	46,3	56,8	58,7	53,4	61,2	-9	-15,5	7,8
davon Sachbeschädigung	22	16	28	25	20	9,1	18,8	21,4	8,0	15,0	-5	-20,0	7,0
strafrechtliche Nebengesetze	36	35	42	19	15	97,2	97,1	85,7	89,5	100,0	-4	-21,1	10,5
davon Rauschgiftdelikte	27	27	39	7	7	100,0	100,0	84,6	100,0	100,0	0	0,0	0,0
Straftaten Gesamt	281	244	358	340	319	65,1	64,3	60,6	57,6	63,3	-21	-6,2	5,7

Anm.: AQ über 100 % infolge Aufklärung von Taten, die im Vorjahr als ungeklärt erfasst worden waren.

**GLIEDERUNG nach STRAFTATEN-OBERGRUPPEN  
und ausgesuchten DELIKTSBEREICHEN**

SCHWALM-EDER-KREIS									
Delikt	2023			2024			Veränderung 2023/2024		
	Fälle	geklärt	%	Fälle	geklärt	%	Fälle	Fälle %	AQ %
<b>Gesamt</b>	<b>7.468</b>	<b>4.839</b>	<b>64,8</b>	<b>7.054</b>	<b>4.369</b>	<b>61,9</b>	<b>-414</b>	<b>-5,5</b>	<b>-2,9</b>
<b>gegen das Leben</b>	<b>9</b>	<b>9</b>	<b>100,0</b>	<b>10</b>	<b>10</b>	<b>100,0</b>	<b>1</b>	<b>11,1</b>	<b>0,0</b>
<b>gegen die sexuelle Selbstbestimmung</b>	<b>233</b>	<b>214</b>	<b>91,8</b>	<b>248</b>	<b>242</b>	<b>97,6</b>	<b>15</b>	<b>6,4</b>	<b>5,8</b>
<b>Rohheitsdelikte, Straftaten geg. die pers. Freiheit</b>	<b>1.443</b>	<b>1.333</b>	<b>92,4</b>	<b>1.380</b>	<b>1.290</b>	<b>93,5</b>	<b>-63</b>	<b>-4,4</b>	<b>1,1</b>
davon    Raub	49	27	55,1	31	27	87,1	-18	-36,7	32,0
darunter    z.N. von Geldinstituten u. Poststellen	0	0	0,0	0	0	0,0	0	0	0,0
<b>Diebstahl -einfach-</b>	<b>1.270</b>	<b>576</b>	<b>45,4</b>	<b>1.409</b>	<b>606</b>	<b>43,0</b>	<b>139</b>	<b>10,9</b>	<b>-2,4</b>
davon    Ladendiebstahl	362	338	93,4	423	371	87,7	61	16,9	-5,7
<b>Diebstahl -erschwerte Umstände-</b>	<b>712</b>	<b>220</b>	<b>30,9</b>	<b>713</b>	<b>150</b>	<b>21,0</b>	<b>1</b>	<b>0,1</b>	<b>-9,9</b>
davon    in und aus Wohnungen	124	50	40,3	109	16	14,7	-15	-12,1	-25,6
in und aus Kfz	86	24	27,9	113	37	32,7	27	31,4	4,8
von Kraftwagen	32	14	43,8	28	5	17,9	-4	-12,5	-25,9
<b>Vermögens- und Fälschungsdelikte</b>	<b>1.649</b>	<b>1.035</b>	<b>62,8</b>	<b>1.445</b>	<b>864</b>	<b>59,8</b>	<b>-204</b>	<b>-12,4</b>	<b>-3,0</b>
<b>sonstige Delikte nach dem StGB</b>	<b>1.566</b>	<b>905</b>	<b>57,8</b>	<b>1.441</b>	<b>818</b>	<b>56,8</b>	<b>-125</b>	<b>-8,0</b>	<b>-1,0</b>
davon    Sachbeschädigung	806	231	28,7	729	186	25,5	-77	-9,6	-3,2
<b>strafrechtliche Nebengesetze</b>	<b>586</b>	<b>547</b>	<b>93,3</b>	<b>408</b>	<b>389</b>	<b>95,3</b>	<b>-178</b>	<b>-30,4</b>	<b>2,0</b>
davon    Rauschgiftdelikte	416	396	95,2	294	281	95,6	-122	-29,3	0,4



**Gemeinden des Dienstbezirk - Straftaten nach Obergruppen u. ausgewählten Delikten -**

SCHWALM-EDER-KREIS													
Delikte	erfasst					geklärt %					Veränderung 2023/2024		
	2020	2021	2022	2023	2024	2020	2021	2022	2023	2024	Fälle	Fälle %	AQ %
gegen das Leben	102	12	9	9	10	99,0	83,3	100,0	100,0	100,0	1	11,1	0,0
gegen die sexuelle Selbstbestimmung	189	209	278	233	248	91,5	92,3	92,1	91,8	97,6	15	6,4	5,8
Roheitsdelikte, Straftaten geg. die pers. Freiheit	1.114	1.337	1.325	1.443	1.380	94,4	95,7	93,5	92,4	93,5	-63	-4,4	1,1
davon Raub	39	26	39	49	31	61,5	84,6	71,8	55,1	87,1	-18	-36,7	32,0
darunter z. N. von Geldinstituten/Poststellen	0	0	0	0	0	0,0	0,0	0,0	0,0	0,0	0	-	0,0
Diebstahl -einfach-	979	1.020	1.221	1.270	1.409	45,7	48,6	49,5	45,4	43,0	139	10,9	-2,4
davon Ladendiebstähle	277	279	375	362	423	94,2	92,1	92,8	93,4	87,7	61	16,9	-5,7
Diebstahl -erschwerte Umstände-	624	553	576	712	713	31,7	29,7	17,7	30,9	21,0	1	0,1	-9,9
davon in und aus Wohnungen	86	104	86	124	109	31,4	24,0	16,3	40,3	14,7	-15	-12,1	-25,6
in und aus Kfz	79	75	94	86	113	30,4	20,0	28,7	27,9	32,7	27	31,4	4,8
von Kfz	14	12	15	32	28	28,6	50,0	20,0	43,8	17,9	-4	-12,5	-25,9
Vermögens- und Fälschungsdelikte	1.453	1.336	1.403	1.649	1.445	73,5	72,5	68,9	62,8	59,8	-204	-12,4	-3,0
sonstige Delikte nach dem StGB	1.300	1.326	1.440	1.566	1.441	58,2	57,2	56,9	57,8	56,8	-125	-8,0	-1,0
davon Sachbeschädigung	629	679	692	806	729	28,6	29,3	25,3	28,7	25,5	-77	-9,6	-3,2
strafrechtliche Nebengesetze	582	656	545	586	408	95,5	96,3	95,4	93,3	95,3	-178	-30,4	2,0
davon Rauschgiftdelikte	430	482	397	416	294	97,2	98,3	96,2	95,2	95,6	-122	-29,3	0,4
Straftaten Gesamt	6.343	6.449	6.797	7.468	7.054	68,6	69,8	66,4	64,8	61,9	-414	-5,5	-2,9

Anm.: AQ über 100 % infolge Aufklärung von Taten, die im Vorjahr als ungeklärt erfasst worden waren.

**Gemeinden des Dienstbezirk - Straftaten nach Obergruppen u. ausgewählten Delikten -**

BAD ZWESTEN													
Delikte	erfasst					geklärt %					Veränderung 2023/2024		
	2020	2021	2022	2023	2024	2020	2021	2022	2023	2024	Fälle	Fälle %	AQ %
gegen das Leben	0	1	0	0	1	0,0	100,0	0,0	0,0	100,0	1	100,0	100,0
gegen die sexuelle Selbstbestimmung	5	14	7	5	5	20,0	50,0	28,6	60,0	100,0	0	0,0	40,0
Roheitsdelikte, Straftaten geg. die pers. Freiheit	13	18	25	24	32	84,6	83,3	96,0	75,0	93,8	8	33,3	18,8
davon Raub	0	0	1	2	1	0,0	0,0	100,0	0,0	100,0	-1	-50,0	100,0
darunter z. N. von Geldinstituten/Poststellen	0	0	0	0	0	0,0	0,0	0,0	0,0	0,0	0	-	0,0
Diebstahl -einfach-	12	13	21	30	12	33,3	30,8	47,6	43,3	16,7	-18	-60,0	-26,6
davon Ladendiebstähle	0	0	5	2	1	0,0	0,0	60,0	100,0	0,0	-1	-50,0	-100,0
Diebstahl -erschwerzte Umstände-	20	9	12	22	20	10,0	0,0	16,7	31,8	20,0	-2	-9,1	-11,8
davon in und aus Wohnungen	5	1	2	6	2	20,0	0,0	0,0	50,0	0,0	-4	-66,7	-50,0
in und aus Kfz	1	1	1	3	1	0,0	0,0	0,0	0,0	0,0	-2	-66,7	0,0
von Kfz	0	0	0	0	1	0,0	0,0	0,0	0,0	0,0	1	100,0	0,0
Vermögens- und Fälschungsdelikte	11	17	15	17	20	100,0	76,5	93,3	100,0	85,0	3	17,6	-15,0
sonstige Delikte nach dem StGB	17	21	24	39	23	58,8	71,4	58,3	43,6	56,5	-16	-41,0	12,9
davon Sachbeschädigung	10	10	10	18	13	30,0	40,0	0,0	11,1	30,8	-5	-27,8	19,7
strafrechtliche Nebengesetze	15	4	8	3	8	93,3	100,0	100,0	66,7	100,0	5	166,7	33,3
davon Rauschgiftdelikte	15	0	4	2	8	93,3	0,0	100,0	100,0	100,0	6	300,0	0,0
Straftaten Gesamt	93	97	112	140	121	57,0	60,8	66,1	55,0	66,1	-19	-13,6	11,1

BORKEN (HESSEN)													
Delikte	erfasst					geklärt %					Veränderung 2023/2024		
	2020	2021	2022	2023	2024	2020	2021	2022	2023	2024	Fälle	Fälle %	AQ %
gegen das Leben	0	2	0	1	1	0,0	100,0	0,0	100,0	100,0	0	0,0	0,0
gegen die sexuelle Selbstbestimmung	13	11	20	17	19	76,9	90,9	100,0	94,1	100,0	2	11,8	5,9
Roheitsdelikte, Straftaten geg. die pers. Freiheit	70	107	86	114	82	97,1	94,4	94,2	93,9	93,9	-32	-28,1	0,0
davon Raub	3	4	0	5	0	66,7	75,0	0,0	80,0	0,0	-5	-100,0	-80,0
darunter z. N. von Geldinstituten/Poststellen	0	0	0	0	0	0,0	0,0	0,0	0,0	0,0	0	-	0,0
Diebstahl -einfach-	70	59	97	99	117	40,0	52,5	26,8	46,5	35,9	18	18,2	-10,6
davon Ladendiebstähle	5	15	11	24	30	100,0	80,0	90,9	100,0	73,3	6	25,0	-26,7
Diebstahl -erschwerte Umstände-	64	40	42	79	73	79,7	17,5	16,7	27,8	17,8	-6	-7,6	-10,0
davon in und aus Wohnungen	10	11	7	23	21	50,0	9,1	0,0	56,5	0,0	-2	-8,7	-56,5
in und aus Kfz	9	1	4	12	16	88,9	0,0	0,0	0,0	43,8	4	33,3	43,8
von Kfz	0	0	0	3	2	0,0	0,0	0,0	0,0	0,0	-1	-33,3	0,0
Vermögens- und Fälschungsdelikte	92	97	88	82	88	87,0	88,7	77,3	78,0	79,5	6	7,3	1,5
sonstige Delikte nach dem StGB	70	70	103	103	90	55,7	50,0	40,8	60,2	54,4	-13	-12,6	-5,8
davon Sachbeschädigung	38	40	58	45	44	28,9	27,5	8,6	24,4	20,5	-1	-2,2	-3,9
strafrechtliche Nebengesetze	53	68	46	54	48	96,2	97,1	93,5	94,4	95,8	-6	-11,1	1,4
davon Rauschgiftdelikte	42	52	36	43	36	97,6	100,0	91,7	95,3	94,4	-7	-16,3	-0,9
Straftaten Gesamt	432	454	482	549	518	75,7	74,4	59,5	67,2	61,2	-31	-5,6	-6,0

Anm.: AQ über 100 % infolge Aufklärung von Taten, die im Vorjahr als ungeklärt erfasst worden waren.

**Gemeinden des Dienstbezirk - Straftaten nach Obergruppen u. ausgewählten Delikten -**

EDERMUNDE													
Delikte	erfasst					geklärt %					Veränderung 2023/2024		
	2020	2021	2022	2023	2024	2020	2021	2022	2023	2024	Fälle	Fälle %	AQ %
gegen das Leben	0	0	0	0	0	0,0	0,0	0,0	0,0	0,0	0	-	0,0
gegen die sexuelle Selbstbestimmung	9	4	4	5	7	100,0	100,0	100,0	100,0	100,0	2	40,0	0,0
Roheitsdelikte, Straftaten geg. die pers. Freiheit	17	18	22	35	37	100,0	100,0	86,4	88,6	89,2	2	5,7	0,6
davon Raub	0	0	1	1	0	0,0	0,0	0,0	0,0	0,0	-1	-100,0	0,0
darunter z. N. von Geldinstituten/Poststellen	0	0	0	0	0	0,0	0,0	0,0	0,0	0,0	0	-	0,0
Diebstahl -einfach-	23	25	37	30	40	30,4	24,0	16,2	10,0	35,0	10	33,3	25,0
davon Ladendiebstähle	5	3	6	1	5	80,0	66,7	33,3	100,0	80,0	4	400,0	-20,0
Diebstahl -erschwerte Umstände-	14	15	30	19	30	14,3	20,0	3,3	63,2	10,0	11	57,9	-53,2
davon in und aus Wohnungen	0	2	7	0	4	0,0	50,0	0,0	0,0	0,0	4	100,0	0,0
in und aus Kfz	2	4	7	6	4	0,0	25,0	0,0	133,3	0,0	-2	-33,3	-133,3
von Kfz	4	2	2	4	2	0,0	0,0	0,0	50,0	0,0	-2	-50,0	-50,0
Vermögens- und Fälschungsdelikte	38	46	68	152	54	65,8	52,2	57,4	17,8	51,9	-98	-64,5	34,1
sonstige Delikte nach dem StGB	33	39	33	42	39	54,5	64,1	63,6	38,1	46,2	-3	-7,1	8,1
davon Sachbeschädigung	16	21	15	27	21	12,5	42,9	40,0	11,1	9,5	-6	-22,2	-1,6
strafrechtliche Nebengesetze	10	8	9	13	6	100,0	100,0	100,0	84,6	100,0	-7	-53,8	15,4
davon Rauschgiftdelikte	6	6	7	11	3	100,0	100,0	100,0	90,9	100,0	-8	-72,7	9,1
Straftaten Gesamt	144	155	203	296	213	61,1	56,8	48,8	35,5	51,2	-83	-28,0	15,7

FELSBERG STADT													
Delikte	erfasst					geklärt %					Veränderung 2023/2024		
	2020	2021	2022	2023	2024	2020	2021	2022	2023	2024	Fälle	Fälle %	AQ %
gegen das Leben	1	0	0	0	0	0,0	0,0	0,0	0,0	0,0	0	-	0,0
gegen die sexuelle Selbstbestimmung	9	8	13	9	11	100,0	100,0	92,3	100,0	100,0	2	22,2	0,0
Roheitsdelikte, Straftaten geg. die pers. Freiheit	30	58	64	56	59	90,0	93,1	90,6	96,4	91,5	3	5,4	-4,9
davon Raub	2	0	1	1	0	50,0	0,0	200,0	100,0	0,0	-1	-100,0	-100,0
darunter z. N. von Geldinstituten/Poststellen	0	0	0	0	0	0,0	0,0	0,0	0,0	0,0	0	-	0,0
Diebstahl -einfach-	31	38	45	47	58	35,5	36,8	51,1	36,2	37,9	11	23,4	1,7
davon Ladendiebstähle	0	4	12	10	8	0,0	100,0	100,0	100,0	75,0	-2	-20,0	-25,0
Diebstahl -erschwerte Umstände-	31	16	33	41	35	29,0	25,0	9,1	24,4	11,4	-6	-14,6	-13,0
davon in und aus Wohnungen	3	1	6	9	7	33,3	0,0	0,0	11,1	28,6	-2	-22,2	17,5
in und aus Kfz	5	4	4	3	4	0,0	0,0	25,0	0,0	0,0	1	33,3	0,0
von Kfz	1	1	2	1	1	0,0	100,0	0,0	0,0	0,0	0	0,0	0,0
Vermögens- und Fälschungsdelikte	42	57	53	59	62	71,4	93,0	88,7	84,7	71,0	3	5,1	-13,7
sonstige Delikte nach dem StGB	65	72	73	88	84	33,8	55,6	52,1	69,3	53,6	-4	-4,5	-15,7
davon Sachbeschädigung	46	37	37	67	60	15,2	21,6	29,7	61,2	41,7	-7	-10,4	-19,5
strafrechtliche Nebengesetze	48	69	44	23	16	100,0	98,6	95,5	91,3	93,8	-7	-30,4	2,5
davon Rauschgiftdelikte	44	65	34	13	13	100,0	100,0	97,1	84,6	92,3	0	0,0	7,7
Straftaten Gesamt	257	318	325	323	325	60,7	75,8	68,6	68,7	60,0	2	0,6	-8,7

Anm.: AQ über 100 % infolge Aufklärung von Taten, die im Vorjahr als ungeklärt erfasst worden waren.

**Gemeinden des Dienstbezirk - Straftaten nach Obergruppen u. ausgewählten Delikten -**

FRIELENDORF													
Delikte	erfasst					geklärt %					Veränderung 2023/2024		
	2020	2021	2022	2023	2024	2020	2021	2022	2023	2024	Fälle	Fälle %	AQ %
gegen das Leben	0	1	0	0	0	0,0	0,0	0,0	0,0	0,0	0	-	0,0
gegen die sexuelle Selbstbestimmung	4	6	2	5	10	125,0	100,0	150,0	100,0	100,0	5	100,0	0,0
Roheitsdelikte, Straftaten geg. die pers. Freiheit	37	54	73	46	46	97,3	98,1	98,6	93,5	97,8	0	0,0	4,3
davon Raub	3	0	1	0	2	66,7	0,0	0,0	0,0	50,0	2	100,0	50,0
darunter z. N. von Geldinstituten/Poststellen	0	0	0	0	0	0,0	0,0	0,0	0,0	0,0	0	-	0,0
Diebstahl -einfach-	29	31	19	35	28	13,8	35,5	57,9	60,0	32,1	-7	-20,0	-27,9
davon Ladendiebstähle	0	1	4	3	1	0,0	100,0	100,0	100,0	100,0	-2	-66,7	0,0
Diebstahl -erschwerte Umstände-	10	24	28	33	16	40,0	16,7	17,9	63,6	25,0	-17	-51,5	-38,6
davon in und aus Wohnungen	1	13	16	15	3	0,0	0,0	6,3	100,0	0,0	-12	-80,0	-100,0
in und aus Kfz	0	3	1	0	1	0,0	0,0	0,0	0,0	0,0	1	100,0	0,0
von Kfz	1	0	0	1	0	0,0	0,0	0,0	0,0	0,0	-1	-100,0	0,0
Vermögens- und Fälschungsdelikte	35	26	25	31	27	80,0	92,3	96,0	83,9	63,0	-4	-12,9	-20,9
sonstige Delikte nach dem StGB	31	31	54	39	44	58,1	67,7	64,8	59,0	61,4	5	12,8	2,4
davon Sachbeschädigung	15	12	31	20	20	26,7	41,7	51,6	35,0	30,0	0	0,0	-5,0
strafrechtliche Nebengesetze	12	24	16	17	13	100,0	95,8	87,5	94,1	100,0	-4	-23,5	5,9
davon Rauschgiftdelikte	10	22	13	9	7	100,0	95,5	92,3	100,0	100,0	-2	-22,2	0,0
Straftaten Gesamt	158	197	217	206	184	67,7	72,1	75,6	75,2	67,9	-22	-10,7	-7,3

FRITZLAR STADT													
Delikte	erfasst					geklärt %					Veränderung 2023/2024		
	2020	2021	2022	2023	2024	2020	2021	2022	2023	2024	Fälle	Fälle %	AQ %
gegen das Leben	93	0	1	0	2	100,0	0,0	100,0	0,0	100,0	2	100,0	100,0
gegen die sexuelle Selbstbestimmung	11	14	30	26	19	100,0	85,7	93,3	96,2	94,7	-7	-26,9	-1,5
Roheitsdelikte, Straftaten geg. die pers. Freiheit	248	333	123	142	142	96,4	99,4	91,9	93,0	93,7	0	0,0	0,7
davon Raub	7	0	4	2	2	42,9	0,0	100,0	0,0	100,0	0	0,0	100,0
darunter z. N. von Geldinstituten/Poststellen	0	0	0	0	0	0,0	0,0	0,0	0,0	0,0	0	-	0,0
Diebstahl -einfach-	104	119	135	135	198	52,9	53,8	35,6	45,2	45,5	63	46,7	0,3
davon Ladendiebstähle	39	50	26	47	77	94,9	100,0	92,3	87,2	96,1	30	63,8	8,9
Diebstahl -erschwerte Umstände-	43	38	33	87	68	25,6	15,8	15,2	33,3	23,5	-19	-21,8	-9,8
davon in und aus Wohnungen	3	6	0	14	11	33,3	33,3	0,0	14,3	18,2	-3	-21,4	3,9
in und aus Kfz	5	0	5	8	5	60,0	0,0	0,0	62,5	0,0	-3	-37,5	-62,5
von Kfz	0	0	1	7	5	100,0	0,0	0,0	85,7	20,0	-2	-28,6	-65,7
Vermögens- und Fälschungsdelikte	101	107	115	100	145	81,2	78,5	83,5	71,0	68,3	45	45,0	-2,7
sonstige Delikte nach dem StGB	123	109	138	151	131	52,8	48,6	51,4	66,9	65,6	-20	-13,2	-1,3
davon Sachbeschädigung	61	66	70	74	49	24,6	19,7	15,7	36,5	18,4	-25	-33,8	-18,1
strafrechtliche Nebengesetze	60	58	71	55	32	100,0	96,6	98,6	90,9	100,0	-23	-41,8	9,1
davon Rauschgiftdelikte	49	39	56	41	23	100,0	94,9	98,2	92,7	100,0	-18	-43,9	7,3
Straftaten Gesamt	783	778	646	696	737	78,7	77,9	66,9	67,4	64,6	41	5,9	-2,8

Anm.: AQ über 100 % infolge Aufklärung von Taten, die im Vorjahr als ungeklärt erfasst worden waren.

**Gemeinden des Dienstbezirk - Straftaten nach Obergruppen u. ausgewählten Delikten -**

GILSERBERG													
Delikte	erfasst					geklärt %					Veränderung 2023/2024		
	2020	2021	2022	2023	2024	2020	2021	2022	2023	2024	Fälle	Fälle %	AQ %
gegen das Leben	0	0	0	1	0	0,0	0,0	0,0	100,0	0,0	-1	-100,0	-100,0
gegen die sexuelle Selbstbestimmung	6	11	7	2	1	100,0	100,0	100,0	100,0	100,0	-1	-50,0	0,0
Roheitsdelikte, Straftaten geg. die pers. Freiheit	15	10	11	20	17	93,3	100,0	100,0	95,0	82,4	-3	-15,0	-12,6
davon Raub	0	0	0	0	0	0,0	0,0	0,0	0,0	0,0	0	-	0,0
darunter z. N. von Geldinstituten/Poststellen	0	0	0	0	0	0,0	0,0	0,0	0,0	0,0	0	-	0,0
Diebstahl -einfach-	5	7	16	13	11	20,0	28,6	43,8	23,1	36,4	-2	-15,4	13,3
0 davon Ladendiebstähle	0	0	2	0	0	0,0	0,0	100,0	0,0	0,0	0	-	0,0
Diebstahl -erschwerte Umstände-	8	6	1	3	7	37,5	50,0	0,0	0,0	14,3	4	133,3	14,3
davon in und aus Wohnungen	2	3	0	0	1	100,0	66,7	0,0	0,0	0,0	1	100,0	0,0
in und aus Kfz	0	0	1	1	0	0,0	0,0	0,0	0,0	0,0	-1	-100,0	0,0
von Kfz	0	1	0	0	0	0,0	100,0	0,0	0,0	0,0	0	-	0,0
Vermögens- und Fälschungsdelikte	3	14	6	18	13	100,0	85,7	83,3	72,2	92,3	-5	-27,8	20,1
sonstige Delikte nach dem StGB	13	16	18	20	17	69,2	62,5	61,1	55,0	47,1	-3	-15,0	-7,9
davon Sachbeschädigung	5	4	4	6	10	40,0	0,0	25,0	0,0	20,0	4	66,7	20,0
strafrechtliche Nebengesetze	4	7	9	4	6	75,0	100,0	77,8	75,0	100,0	2	50,0	25,0
davon Rauschgiftdelikte	3	2	7	0	3	66,7	100,0	100,0	0,0	100,0	3	100,0	100,0
Straftaten Gesamt	54	71	68	81	72	72,2	77,5	70,6	64,2	63,9	-9	-11,1	-0,3

GUDENSBERG STADT													
Delikte	erfasst					geklärt %					Veränderung 2023/2024		
	2020	2021	2022	2023	2024	2020	2021	2022	2023	2024	Fälle	Fälle %	AQ %
gegen das Leben	0	1	0	0	0	0,0	100,0	0,0	0,0	0,0	0	-	0,0
gegen die sexuelle Selbstbestimmung	16	8	10	10	10	93,8	100,0	100,0	70,0	90,0	0	0,0	20,0
Roheitsdelikte, Straftaten geg. die pers. Freiheit	41	50	74	56	70	95,1	98,0	97,3	91,1	95,7	14	25,0	4,6
davon Raub	0	0	3	2	0	0,0	0,0	100,0	50,0	100,0	-2	-100,0	50,0
darunter z. N. von Geldinstituten/Poststellen	0	0	0	0	0	0,0	0,0	0,0	0,0	0,0	0	-	0,0
Diebstahl -einfach-	39	55	74	61	101	51,3	45,5	37,8	42,6	59,4	40	65,6	16,8
davon Ladendiebstähle	12	9	7	13	53	91,7	100,0	100,0	100,0	83,0	40	307,7	-17,0
Diebstahl -erschwerzte Umstände-	23	31	48	31	23	52,2	19,4	8,3	16,1	17,4	-8	-25,8	1,3
davon in und aus Wohnungen	2	1	8	1	4	50,0	0,0	25,0	0,0	0,0	3	300,0	0,0
in und aus Kfz	2	1	4	8	2	50,0	0,0	0,0	50,0	0,0	-6	-75,0	-50,0
von Kfz	2	2	1	2	0	50,0	0,0	100,0	0,0	0,0	-2	-100,0	0,0
Vermögens- und Fälschungsdelikte	52	50	51	44	53	86,5	94,0	84,3	77,3	69,8	9	20,5	-7,5
sonstige Delikte nach dem StGB	66	70	62	59	59	48,5	64,3	61,3	55,9	59,3	0	0,0	3,4
davon Sachbeschädigung	32	28	32	31	33	15,6	42,9	37,5	22,6	39,4	2	6,5	16,8
strafrechtliche Nebengesetze	18	29	18	21	5	88,9	89,7	100,0	76,2	100,0	-16	-76,2	23,8
davon Rauschgiftdelikte	16	21	16	17	1	87,5	100,0	100,0	70,6	100,0	-16	-94,1	29,4
Straftaten Gesamt	255	294	337	282	321	70,2	70,4	63,2	61,0	67,6	39	13,8	6,6

Anm.: AQ über 100 % infolge Aufklärung von Taten, die im Vorjahr als ungeklärt erfasst worden waren.

**Gemeinden des Dienstbezirk - Straftaten nach Obergruppen u. ausgewählten Delikten -**

GUXHAGEN													
Delikte	erfasst					geklärt %					Veränderung 2023/2024		
	2020	2021	2022	2023	2024	2020	2021	2022	2023	2024	Fälle	Fälle %	AQ %
gegen das Leben	0	1	0	0	0	0,0	100,0	0,0	0,0	0,0	0	-	0,0
gegen die sexuelle Selbstbestimmung	3	11	5	2	5	100,0	100,0	80,0	100,0	100,0	3	150,0	0,0
Roheitsdelikte, Straftaten geg. die pers. Freiheit	26	25	29	36	34	96,2	92,0	86,2	97,2	91,2	-2	-5,6	-6,0
davon Raub	1	0	1	0	1	0,0	0,0	100,0	0,0	100,0	1	100,0	100,0
darunter z. N. von Geldinstituten/Poststellen	0	0	0	0	0	0,0	0,0	0,0	0,0	0,0	0	-	0,0
Diebstahl -einfach-	17	10	22	33	28	41,2	40,0	31,8	24,2	21,4	-5	-15,2	-2,8
davon Ladendiebstähle	4	2	2	3	3	100,0	50,0	100,0	66,7	100,0	0	0,0	33,3
Diebstahl -erschwerzte Umstände-	10	21	16	10	23	10,0	9,5	43,8	0,0	21,7	13	130,0	21,7
davon in und aus Wohnungen	2	2	3	2	2	0,0	0,0	33,3	0,0	0,0	0	0,0	0,0
in und aus Kfz	3	1	4	0	4	0,0	0,0	0,0	0,0	50,0	4	100,0	50,0
von Kfz	0	0	1	1	1	0,0	0,0	100,0	0,0	0,0	0	0,0	0,0
Vermögens- und Fälschungsdelikte	50	52	45	31	35	90,0	90,4	82,2	71,0	65,7	4	12,9	-5,3
sonstige Delikte nach dem StGB	36	23	40	28	32	63,9	60,9	55,0	71,4	56,3	4	14,3	-15,1
davon Sachbeschädigung	14	8	18	10	17	42,9	37,5	16,7	30,0	35,3	7	70,0	5,3
strafrechtliche Nebengesetze	22	13	29	21	8	100,0	100,0	93,1	100,0	100,0	-13	-61,9	0,0
davon Rauschgiftdelikte	17	12	23	18	4	100,0	100,0	91,3	100,0	100,0	-14	-77,8	0,0
Straftaten Gesamt	164	156	186	161	165	76,8	73,7	69,4	67,1	58,2	4	2,5	-8,9

HOMBERG (EFZE)													
Delikte	erfasst					geklärt %					Veränderung 2023/2024		
	2020	2021	2022	2023	2024	2020	2021	2022	2023	2024	Fälle	Fälle %	AQ %
gegen das Leben	2	0	3	0	0	100,0	0,0	100,0	0,0	0,0	0	-	0,0
gegen die sexuelle Selbstbestimmung	18	13	30	26	39	88,9	84,6	86,7	80,8	105,1	13	50,0	24,3
Roheitsdelikte, Straftaten geg. die pers. Freiheit	108	119	162	175	186	93,5	94,1	92,0	89,7	94,6	11	6,3	4,9
davon Raub	5	2	6	11	7	80,0	100,0	50,0	45,5	100,0	-4	-36,4	54,5
darunter z. N. von Geldinstituten/Poststellen	0	0	0	0	0	0,0	0,0	0,0	0,0	0,0	0	-	0,0
Diebstahl -einfach-	103	85	148	166	157	52,4	65,9	61,5	57,2	54,8	-9	-5,4	-2,4
davon Ladendiebstähle	37	31	59	81	75	83,8	90,3	91,5	96,3	85,3	-6	-7,4	-11,0
Diebstahl -erschwerzte Umstände-	41	53	60	56	43	19,5	47,2	61,7	41,1	41,9	-13	-23,2	0,8
davon in und aus Wohnungen	6	12	6	7	6	0,0	58,3	16,7	71,4	50,0	-1	-14,3	-21,4
in und aus Kfz	7	3	25	3	2	0,0	0,0	92,0	66,7	0,0	-1	-33,3	-66,7
von Kfz	3	2	1	5	2	33,3	50,0	0,0	60,0	50,0	-3	-60,0	-10,0
Vermögens- und Fälschungsdelikte	97	99	81	78	90	91,8	80,8	86,4	73,1	71,1	12	15,4	-2,0
sonstige Delikte nach dem StGB	135	158	148	154	154	60,0	68,4	61,5	56,5	51,3	0	0,0	-5,2
davon Sachbeschädigung	61	69	61	73	83	31,1	39,1	29,5	19,2	20,5	10	13,7	1,3
strafrechtliche Nebengesetze	42	81	49	74	48	90,5	97,5	95,9	94,6	91,7	-26	-35,1	-2,9
davon Rauschgiftdelikte	29	52	41	60	39	96,6	100,0	95,1	96,7	92,3	-21	-35,0	-4,4
Straftaten Gesamt	546	608	681	729	717	71,2	77,5	75,5	70,0	70,9	-12	-1,6	0,9

Anm.: AQ über 100 % infolge Aufklärung von Taten, die im Vorjahr als ungeklärt erfasst worden waren.

**Gemeinden des Dienstbezirk - Straftaten nach Obergruppen u. ausgewählten Delikten -**

JESBERG													
Delikte	erfasst					geklärt %					Veränderung 2023/2024		
	2020	2021	2022	2023	2024	2020	2021	2022	2023	2024	Fälle	Fälle %	AQ %
gegen das Leben	0	0	0	3	0	0,0	0,0	0,0	100,0	0,0	-3	-100,0	-100,0
gegen die sexuelle Selbstbestimmung	1	0	1	6	0	100,0	0,0	100,0	100,0	0,0	-6	-100,0	-100,0
Roheitsdelikte, Straftaten geg. die pers. Freiheit	8	8	6	12	15	100,0	87,5	100,0	100,0	93,3	3	25,0	-6,7
davon Raub	0	0	0	0	1	0,0	0,0	0,0	0,0	0,0	1	100,0	0,0
darunter z. N. von Geldinstituten/Poststellen	0	0	0	0	0	0,0	0,0	0,0	0,0	0,0	0	-	0,0
Diebstahl -einfach-	6	10	6	12	3	0,0	30,0	66,7	33,3	33,3	-9	-75,0	0,0
davon Ladendiebstähle	0	0	0	2	0	0,0	0,0	0,0	100,0	0,0	-2	-100,0	-100,0
Diebstahl -erschwerte Umstände-	5	1	0	4	6	0,0	0,0	0,0	0,0	0,0	2	50,0	0,0
davon in und aus Wohnungen	0	1	0	0	3	0,0	0,0	0,0	0,0	0,0	3	100,0	0,0
in und aus Kfz	0	0	0	0	1	0,0	0,0	0,0	0,0	0,0	1	100,0	0,0
von Kfz	0	0	0	0	0	0,0	0,0	0,0	0,0	0,0	0	-	0,0
Vermögens- und Fälschungsdelikte	9	11	11	7	18	100,0	90,9	90,9	100,0	94,4	11	157,1	-5,6
sonstige Delikte nach dem StGB	5	7	12	11	11	60,0	28,6	91,7	72,7	81,8	0	0,0	9,1
davon Sachbeschädigung	1	4	3	1	5	0,0	0,0	133,3	0,0	60,0	4	400,0	60,0
strafrechtliche Nebengesetze	6	5	5	1	3	83,3	100,0	80,0	100,0	100,0	2	200,0	0,0
davon Rauschgiftdelikte	3	3	3	0	2	100,0	100,0	100,0	0,0	100,0	2	100,0	100,0
Straftaten Gesamt	40	42	41	56	56	65,0	64,3	87,8	73,2	78,6	0	0,0	5,4

KNÜLLWALD													
Delikte	erfasst					geklärt %					Veränderung 2023/2024		
	2020	2021	2022	2023	2024	2020	2021	2022	2023	2024	Fälle	Fälle %	AQ %
gegen das Leben	0	0	0	0	0	0,0	0,0	0,0	0,0	0,0	0	-	0,0
gegen die sexuelle Selbstbestimmung	3	6	7	7	11	100,0	100,0	100,0	100,0	100,0	4	57,1	0,0
Roheitsdelikte, Straftaten geg. die pers. Freiheit	25	31	27	40	36	96,0	96,8	81,5	85,0	88,9	-4	-10,0	3,9
davon Raub	0	0	2	1	0	0,0	0,0	0,0	0,0	0,0	-1	-100,0	0,0
darunter z. N. von Geldinstituten/Poststellen	0	0	0	0	0	0,0	0,0	0,0	0,0	0,0	0	-	0,0
Diebstahl -einfach-	17	22	27	25	27	52,9	27,3	44,4	36,0	40,7	2	8,0	4,7
davon Ladendiebstähle	4	4	5	8	5	100,0	50,0	100,0	100,0	80,0	-3	-37,5	-20,0
Diebstahl -erschwerte Umstände-	25	11	21	15	18	20,0	18,2	4,8	13,3	16,7	3	20,0	3,4
davon in und aus Wohnungen	4	5	2	3	0	25,0	0,0	0,0	0,0	0,0	-3	-100,0	0,0
in und aus Kfz	9	2	5	4	9	0,0	0,0	0,0	0,0	0,0	5	125,0	0,0
von Kfz	0	0	0	2	0	0,0	0,0	0,0	0,0	0,0	-2	-100,0	0,0
Vermögens- und Fälschungsdelikte	266	210	308	350	323	30,1	29,5	27,3	24,0	23,8	-27	-7,7	-0,2
sonstige Delikte nach dem StGB	28	49	48	49	44	57,1	44,9	50,0	46,9	29,5	-5	-10,2	-17,4
davon Sachbeschädigung	14	27	24	30	27	14,3	14,8	12,5	26,7	3,7	-3	-10,0	-23,0
strafrechtliche Nebengesetze	21	14	6	19	7	95,2	100,0	100,0	89,5	100,0	-12	-63,2	10,5
davon Rauschgiftdelikte	15	11	6	12	6	100,0	100,0	100,0	83,3	100,0	-6	-50,0	16,7
Straftaten Gesamt	385	343	444	505	466	40,8	41,4	35,1	34,9	33,0	-39	-7,7	-1,9

Anm.: AQ über 100 % infolge Aufklärung von Taten, die im Vorjahr als ungeklärt erfasst worden waren.

**Gemeinden des Dienstbezirk - Straftaten nach Obergruppen u. ausgewählten Delikten -**

KORLE													
Delikte	erfasst					geklärt %					Veränderung 2023/2024		
	2020	2021	2022	2023	2024	2020	2021	2022	2023	2024	Fälle	Fälle %	AQ %
gegen das Leben	1	0	0	0	0	100,0	0,0	0,0	0,0	0,0	0	-	0,0
gegen die sexuelle Selbstbestimmung	6	7	1	0	4	100,0	100,0	100,0	0,0	100,0	4	100,0	100,0
Roheitsdelikte, Straftaten geg. die pers. Freiheit	10	5	8	12	10	100,0	100,0	100,0	83,3	100,0	-2	-16,7	16,7
davon Raub	0	0	0	1	0	0,0	0,0	0,0	0,0	0,0	-1	-100,0	0,0
darunter z. N. von Geldinstituten/Poststellen	0	0	0	0	0	0,0	0,0	0,0	0,0	0,0	0	-	0,0
Diebstahl -einfach-	5	17	13	12	12	20,0	17,6	23,1	33,3	58,3	0	0,0	25,0
davon Ladendiebstähle	1	0	1	2	0	100,0	0,0	0,0	100,0	0,0	-2	-100,0	-100,0
Diebstahl -erschwerzte Umstände-	5	6	6	8	7	0,0	16,7	0,0	25,0	28,6	-1	-12,5	3,6
davon in und aus Wohnungen	1	1	2	0	0	0,0	100,0	0,0	0,0	0,0	0	-	0,0
in und aus Kfz	0	3	0	0	0	0,0	0,0	0,0	0,0	0,0	0	-	0,0
von Kfz	1	0	0	0	1	0,0	0,0	0,0	0,0	0,0	1	100,0	0,0
Vermögens- und Fälschungsdelikte	20	8	10	19	11	85,0	75,0	100,0	78,9	72,7	-8	-42,1	-6,2
sonstige Delikte nach dem StGB	13	18	19	22	19	53,8	33,3	31,6	63,6	26,3	-3	-13,6	-37,3
davon Sachbeschädigung	5	11	9	9	15	20,0	9,1	11,1	22,2	13,3	6	66,7	-8,9
strafrechtliche Nebengesetze	6	6	3	6	3	100,0	100,0	100,0	100,0	66,7	-3	-50,0	-33,3
davon Rauschgiftdelikte	5	6	2	3	2	100,0	100,0	100,0	100,0	50,0	-1	-33,3	-50,0
Straftaten Gesamt	66	67	60	79	66	72,7	50,7	51,7	64,6	57,6	-13	-16,5	-7,0

MALSFELD													
Delikte	erfasst					geklärt %					Veränderung 2023/2024		
	2020	2021	2022	2023	2024	2020	2021	2022	2023	2024	Fälle	Fälle %	AQ %
gegen das Leben	0	0	1	1	0	0,0	0,0	100,0	100,0	0,0	-1	-100,0	-100,0
gegen die sexuelle Selbstbestimmung	1	3	12	6	8	100,0	100,0	100,0	100,0	87,5	2	33,3	-12,5
Roheitsdelikte, Straftaten geg. die pers. Freiheit	8	18	25	27	24	87,5	88,9	92,0	88,9	95,8	-3	-11,1	6,9
davon Raub	1	0	0	1	0	0,0	0,0	0,0	0,0	0,0	-1	-100,0	0,0
darunter z. N. von Geldinstituten/Poststellen	0	0	0	0	0	0,0	0,0	0,0	0,0	0,0	0	-	0,0
Diebstahl -einfach-	15	14	17	15	16	20,0	50,0	35,3	33,3	62,5	1	6,7	29,2
davon Ladendiebstähle	2	0	0	0	1	50,0	0,0	0,0	0,0	100,0	1	100,0	100,0
Diebstahl -erschwerte Umstände-	10	6	14	13	26	20,0	33,3	0,0	38,5	57,7	13	100,0	19,2
davon in und aus Wohnungen	1	0	0	2	0	0,0	0,0	0,0	50,0	0,0	-2	-100,0	-50,0
in und aus Kfz	1	0	2	1	16	0,0	0,0	0,0	0,0	87,5	15	1500,0	87,5
von Kfz	0	0	1	0	2	0,0	0,0	0,0	0,0	0,0	2	100,0	0,0
Vermögens- und Fälschungsdelikte	91	67	22	14	24	36,3	47,8	72,7	71,4	66,7	10	71,4	-4,7
sonstige Delikte nach dem StGB	9	24	13	29	13	33,3	58,3	53,8	48,3	61,5	-16	-55,2	13,2
davon Sachbeschädigung	2	11	3	19	5	50,0	27,3	0,0	31,6	60,0	-14	-73,7	28,4
strafrechtliche Nebengesetze	8	9	18	6	3	100,0	88,9	88,9	100,0	100,0	-3	-50,0	0,0
davon Rauschgiftdelikte	7	6	8	5	0	100,0	100,0	100,0	100,0	0,0	-5	-100,0	-100,0
Straftaten Gesamt	142	141	122	111	114	40,1	58,2	66,4	64,0	71,9	3	2,7	7,9

Anm.: AQ über 100 % infolge Aufklärung von Taten, die im Vorjahr als ungeklärt erfasst worden waren.



**Gemeinden des Dienstbezirk - Straftaten nach Obergruppen u. ausgewählten Delikten -**

MELSUNGEN STADT													
Delikte	erfasst					geklärt %					Veränderung 2023/2024		
	2020	2021	2022	2023	2024	2020	2021	2022	2023	2024	Fälle	Fälle %	AQ %
gegen das Leben	1	0	0	0	2	100,0	0,0	0,0	0,0	100,0	2	100,0	100,0
gegen die sexuelle Selbstbestimmung	19	19	24	18	18	94,7	89,5	95,8	72,2	100,0	0	0,0	27,8
Roheitsdelikte, Straftaten geg. die pers. Freiheit	59	73	94	103	78	98,3	91,8	93,6	89,3	89,7	-25	-24,3	0,4
davon Raub	6	5	6	9	2	83,3	100,0	83,3	44,4	50,0	-7	-77,8	5,6
darunter z. N. von Geldinstituten/Poststellen	0	0	0	0	0	0,0	0,0	0,0	0,0	0,0	0	-	0,0
Diebstahl -einfach-	91	107	89	122	112	34,1	40,2	41,6	41,8	35,7	-10	-8,2	-6,1
davon Ladendiebstähle	18	11	29	24	31	94,4	100,0	96,6	95,8	90,3	7	29,2	-5,5
Diebstahl -erschwerte Umstände-	46	53	60	75	75	23,9	37,7	10,0	33,3	14,7	0	0,0	-18,6
davon in und aus Wohnungen	3	4	2	7	11	0,0	0,0	50,0	14,3	0,0	4	57,1	-14,3
in und aus Kfz	1	19	6	8	11	0,0	47,4	16,7	12,5	63,6	3	37,5	51,1
von Kfz	0	1	1	2	2	0,0	100,0	0,0	50,0	0,0	0	0,0	-50,0
Vermögens- und Fälschungsdelikte	131	91	105	115	71	85,5	75,8	69,5	71,3	62,0	-44	-38,3	-9,3
sonstige Delikte nach dem StGB	119	140	94	152	118	48,7	44,3	57,4	53,3	49,2	-34	-22,4	-4,1
davon Sachbeschädigung	68	98	51	82	65	13,2	25,5	21,6	24,4	12,3	-17	-20,7	-12,1
strafrechtliche Nebengesetze	73	76	62	43	27	97,3	97,4	96,8	100,0	96,3	-16	-37,2	-3,7
davon Rauschgiftdelikte	60	63	50	29	24	98,3	98,4	96,0	100,0	95,8	-5	-17,2	-4,2
Straftaten Gesamt	539	559	528	628	501	66,8	63,0	64,6	61,6	53,7	-127	-20,2	-7,9

MORSCHEN													
Delikte	erfasst					geklärt %					Veränderung 2023/2024		
	2020	2021	2022	2023	2024	2020	2021	2022	2023	2024	Fälle	Fälle %	AQ %
gegen das Leben	0	0	0	0	0	0,0	0,0	0,0	0,0	0,0	0	-	0,0
gegen die sexuelle Selbstbestimmung	5	2	1	5	3	100,0	100,0	100,0	80,0	100,0	-2	-40,0	20,0
Roheitsdelikte, Straftaten geg. die pers. Freiheit	13	12	23	14	17	100,0	100,0	100,0	100,0	100,0	3	21,4	0,0
davon Raub	0	0	0	0	0	0,0	0,0	0,0	0,0	0,0	0	-	0,0
darunter z. N. von Geldinstituten/Poststellen	0	0	0	0	0	0,0	0,0	0,0	0,0	0,0	0	-	0,0
Diebstahl -einfach-	5	9	9	16	5	40,0	55,6	33,3	25,0	100,0	-11	-68,8	75,0
davon Ladendiebstähle	0	0	2	3	3	0,0	0,0	100,0	100,0	100,0	0	0,0	0,0
Diebstahl -erschwerzte Umstände-	12	16	8	6	7	0,0	6,3	0,0	50,0	0,0	1	16,7	-50,0
davon in und aus Wohnungen	1	1	0	2	0	0,0	0,0	0,0	0,0	0,0	-2	-100,0	0,0
in und aus Kfz	0	8	1	0	1	0,0	0,0	0,0	0,0	0,0	1	100,0	0,0
von Kfz	0	0	0	0	0	0,0	0,0	0,0	0,0	0,0	0	-	0,0
Vermögens- und Fälschungsdelikte	18	16	38	17	9	94,4	81,3	92,1	76,5	66,7	-8	-47,1	-9,8
sonstige Delikte nach dem StGB	23	19	25	26	19	47,8	52,6	72,0	57,7	89,5	-7	-26,9	31,8
davon Sachbeschädigung	11	11	5	12	3	18,2	27,3	20,0	25,0	66,7	-9	-75,0	41,7
strafrechtliche Nebengesetze	7	9	11	5	4	85,7	100,0	90,9	100,0	75,0	-1	-20,0	-25,0
davon Rauschgiftdelikte	3	9	9	4	3	66,7	100,0	88,9	100,0	100,0	-1	-25,0	0,0
Straftaten Gesamt	83	83	115	89	64	65,1	62,7	78,3	65,2	79,7	-25	-28,1	14,5

Anm.: AQ über 100 % infolge Aufklärung von Taten, die im Vorjahr als ungeklärt erfasst worden waren.

**Gemeinden des Dienstbezirk - Straftaten nach Obergruppen u. ausgewählten Delikten -**

NEUENTAL													
Delikte	erfasst					geklärt %					Veränderung 2023/2024		
	2020	2021	2022	2023	2024	2020	2021	2022	2023	2024	Fälle	Fälle %	AQ %
gegen das Leben	1	0	0	0	0	100,0	0,0	0,0	0,0	0,0	0	-	0,0
gegen die sexuelle Selbstbestimmung	6	4	3	5	4	83,3	125,0	100,0	100,0	75,0	-1	-20,0	-25,0
Roheitsdelikte, Straftaten geg. die pers. Freiheit	7	13	10	18	11	85,7	100,0	100,0	94,4	90,9	-7	-38,9	-3,5
davon Raub	0	1	0	0	0	0,0	100,0	0,0	0,0	0,0	0	-	0,0
darunter z. N. von Geldinstituten/Poststellen	0	0	0	0	0	0,0	0,0	0,0	0,0	0,0	0	-	0,0
Diebstahl -einfach-	6	16	13	8	8	16,7	31,3	23,1	12,5	12,5	0	0,0	0,0
davon Ladendiebstähle	0	0	0	0	0	0,0	0,0	0,0	0,0	0,0	0	-	0,0
Diebstahl -erschwerte Umstände-	9	9	7	14	3	55,6	0,0	42,9	21,4	33,3	-11	-78,6	11,9
davon in und aus Wohnungen	0	1	2	3	1	0,0	0,0	100,0	33,3	0,0	-2	-66,7	-33,3
in und aus Kfz	2	0	0	3	0	100,0	0,0	0,0	0,0	0,0	-3	-100,0	0,0
von Kfz	0	0	0	1	0	0,0	0,0	0,0	0,0	0,0	-1	-100,0	0,0
Vermögens- und Fälschungsdelikte	13	17	12	24	16	92,3	100,0	100,0	87,5	62,5	-8	-33,3	-25,0
sonstige Delikte nach dem StGB	13	20	26	18	20	61,5	35,0	30,8	66,7	60,0	2	11,1	-6,7
davon Sachbeschädigung	5	11	19	4	8	20,0	0,0	10,5	0,0	12,5	4	100,0	12,5
strafrechtliche Nebengesetze	4	2	5	7	1	75,0	100,0	100,0	71,4	100,0	-6	-85,7	28,6
davon Rauschgiftdelikte	1	1	0	6	0	100,0	100,0	0,0	83,3	0,0	-6	-100,0	-83,3
Straftaten Gesamt	59	81	76	94	63	69,5	60,5	57,9	68,1	60,3	-31	-33,0	-7,8

NEUKIRCHEN STADT													
Delikte	erfasst					geklärt %					Veränderung 2023/2024		
	2020	2021	2022	2023	2024	2020	2021	2022	2023	2024	Fälle	Fälle %	AQ %
gegen das Leben	0	3	0	1	0	0,0	66,7	0,0	100,0	0,0	-1	-100,0	-100,0
gegen die sexuelle Selbstbestimmung	10	7	13	9	16	100,0	100,0	92,3	100,0	100,0	7	77,8	0,0
Roheitsdelikte, Straftaten geg. die pers. Freiheit	51	34	50	39	42	98,0	91,2	98,0	94,9	95,2	3	7,7	0,3
davon Raub	0	4	0	0	1	0,0	100,0	0,0	0,0	100,0	1	100,0	100,0
darunter z. N. von Geldinstituten/Poststellen	0	0	0	0	0	0,0	0,0	0,0	0,0	0,0	0	-	0,0
Diebstahl -einfach-	34	20	31	33	47	32,4	25,0	67,7	21,2	29,8	14	42,4	8,6
davon Ladendiebstähle	7	2	5	4	13	100,0	100,0	100,0	100,0	76,9	9	225,0	-23,1
Diebstahl -erschwerte Umstände-	22	17	11	11	18	50,0	23,5	18,2	18,2	38,9	7	63,6	20,7
davon in und aus Wohnungen	2	4	5	3	2	100,0	0,0	20,0	0,0	0,0	-1	-33,3	0,0
in und aus Kfz	0	2	2	1	2	0,0	0,0	0,0	0,0	0,0	1	100,0	0,0
von Kfz	1	0	0	0	0	0,0	0,0	0,0	0,0	0,0	0	-	0,0
Vermögens- und Fälschungsdelikte	32	31	38	33	37	84,4	87,1	81,6	81,8	64,9	4	12,1	-16,9
sonstige Delikte nach dem StGB	66	36	42	36	46	77,3	72,2	64,3	75,0	58,7	10	27,8	-16,3
davon Sachbeschädigung	26	16	21	15	28	50,0	50,0	42,9	40,0	42,9	13	86,7	2,9
strafrechtliche Nebengesetze	9	26	28	27	8	100,0	96,2	100,0	92,6	87,5	-19	-70,4	-5,1
davon Rauschgiftdelikte	6	18	19	14	6	100,0	94,4	100,0	100,0	83,3	-8	-57,1	-16,7
Straftaten Gesamt	224	174	213	189	214	75,4	73,0	79,8	71,4	63,1	25	13,2	-8,3

Anm.: AQ über 100 % infolge Aufklärung von Taten, die im Vorjahr als ungeklärt erfasst worden waren.

**Gemeinden des Dienstbezirk - Straftaten nach Obergruppen u. ausgewählten Delikten -**

NIEDENSTEIN STADT													
Delikte	erfasst					geklärt %					Veränderung 2023/2024		
	2020	2021	2022	2023	2024	2020	2021	2022	2023	2024	Fälle	Fälle %	AQ %
gegen das Leben	1	1	0	0	1	100,0	100,0	0,0	0,0	100,0	1	100,0	100,0
gegen die sexuelle Selbstbestimmung	4	9	5	5	1	100,0	100,0	60,0	100,0	100,0	-4	-80,0	0,0
Roheitsdelikte, Straftaten geg. die pers. Freiheit	20	13	8	24	31	85,0	84,6	87,5	100,0	90,3	7	29,2	-9,7
davon Raub	0	0	0	0	1	0,0	0,0	0,0	0,0	100,0	1	100,0	100,0
darunter z. N. von Geldinstituten/Poststellen	0	0	0	0	0	0,0	0,0	0,0	0,0	0,0	0	-	0,0
Diebstahl -einfach-	13	13	17	10	26	15,4	46,2	70,6	40,0	57,7	16	160,0	17,7
davon Ladendiebstähle	0	1	2	2	6	0,0	100,0	100,0	100,0	100,0	4	200,0	0,0
Diebstahl -erschwerte Umstände-	10	2	12	5	6	20,0	50,0	8,3	20,0	16,7	1	20,0	-3,3
davon in und aus Wohnungen	1	1	1	0	0	100,0	0,0	0,0	0,0	0,0	0	-	0,0
in und aus Kfz	3	0	3	1	1	0,0	0,0	0,0	0,0	0,0	0	0,0	0,0
von Kfz	0	0	0	1	1	0,0	0,0	0,0	100,0	0,0	0	0,0	-100,0
Vermögens- und Fälschungsdelikte	34	40	24	14	9	94,1	92,5	83,3	92,9	77,8	-5	-35,7	-15,1
sonstige Delikte nach dem StGB	23	13	22	22	29	34,8	84,6	36,4	68,2	72,4	7	31,8	4,2
davon Sachbeschädigung	13	1	11	9	9	46,2	0,0	9,1	22,2	22,2	0	0,0	0,0
strafrechtliche Nebengesetze	3	5	2	6	2	100,0	100,0	100,0	100,0	50,0	-4	-66,7	-50,0
davon Rauschgiftdelikte	1	3	2	6	2	100,0	100,0	100,0	100,0	50,0	-4	-66,7	-50,0
Straftaten Gesamt	108	96	90	86	105	63,9	84,4	58,9	79,1	71,4	19	22,1	-7,7

OBERAULA													
Delikte	erfasst					geklärt %					Veränderung 2023/2024		
	2020	2021	2022	2023	2024	2020	2021	2022	2023	2024	Fälle	Fälle %	AQ %
gegen das Leben	0	0	0	0	1	0,0	0,0	0,0	0,0	100,0	1	100,0	100,0
gegen die sexuelle Selbstbestimmung	3	5	6	4	4	100,0	100,0	83,3	100,0	100,0	0	0,0	0,0
Roheitsdelikte, Straftaten geg. die pers. Freiheit	19	24	23	17	17	100,0	95,8	91,3	100,0	94,1	0	0,0	-5,9
davon Raub	0	0	1	1	1	0,0	0,0	0,0	100,0	100,0	0	0,0	0,0
darunter z. N. von Geldinstituten/Poststellen	0	0	0	0	0	0,0	0,0	0,0	0,0	0,0	0	-	0,0
Diebstahl -einfach-	9	5	3	5	28	22,2	80,0	100,0	40,0	53,6	23	460,0	13,6
davon Ladendiebstähle	2	2	0	0	11	50,0	100,0	0,0	0,0	90,9	11	100,0	90,9
Diebstahl -erschwerzte Umstände-	12	6	13	3	10	25,0	50,0	30,8	0,0	20,0	7	233,3	20,0
davon in und aus Wohnungen	2	1	5	0	4	100,0	100,0	40,0	0,0	0,0	4	100,0	0,0
in und aus Kfz	0	0	1	0	1	0,0	0,0	100,0	0,0	0,0	1	100,0	0,0
von Kfz	0	0	2	0	0	0,0	0,0	50,0	0,0	0,0	0	-	0,0
Vermögens- und Fälschungsdelikte	15	15	11	22	15	86,7	80,0	72,7	95,5	93,3	-7	-31,8	-2,2
sonstige Delikte nach dem StGB	27	18	12	7	28	81,5	55,6	83,3	42,9	71,4	21	300,0	28,5
davon Sachbeschädigung	8	8	3	3	13	75,0	25,0	66,7	0,0	61,5	10	333,3	61,5
strafrechtliche Nebengesetze	8	8	4	1	1	100,0	100,0	100,0	100,0	0,0	0	0,0	-100,0
davon Rauschgiftdelikte	2	4	2	1	1	100,0	100,0	100,0	100,0	0,0	0	0,0	-100,0
Straftaten Gesamt	93	81	72	59	104	75,3	80,2	76,4	81,4	69,2	45	76,3	-12,2

Anm.: AQ über 100 % infolge Aufklärung von Taten, die im Vorjahr als ungeklärt erfasst worden waren.

**Gemeinden des Dienstbezirk - Straftaten nach Obergruppen u. ausgewählten Delikten -**

OTTRAU													
Delikte	erfasst					geklärt %					Veränderung 2023/2024		
	2020	2021	2022	2023	2024	2020	2021	2022	2023	2024	Fälle	Fälle %	AQ %
gegen das Leben	0	0	0	0	0	0,0	0,0	0,0	0,0	0,0	0	-	0,0
gegen die sexuelle Selbstbestimmung	1	1	2	4	1	100,0	100,0	100,0	100,0	100,0	-3	-75,0	0,0
Roheitsdelikte, Straftaten geg. die pers. Freiheit	0	13	11	6	9	0,0	100,0	90,9	100,0	100,0	3	50,0	0,0
davon Raub	0	0	0	0	0	0,0	0,0	0,0	0,0	0,0	0	-	0,0
darunter z. N. von Geldinstituten/Poststellen	0	0	0	0	0	0,0	0,0	0,0	0,0	0,0	0	-	0,0
Diebstahl -einfach-	3	4	3	4	3	33,3	0,0	33,3	75,0	0,0	-1	-25,0	-75,0
davon Ladendiebstähle	0	0	0	0	0	0,0	0,0	0,0	0,0	0,0	0	-	0,0
Diebstahl -erschwerte Umstände-	1	4	0	2	3	0,0	100,0	0,0	0,0	0,0	1	50,0	0,0
davon in und aus Wohnungen	0	0	0	0	0	0,0	0,0	0,0	0,0	0,0	0	-	0,0
in und aus Kfz	0	0	0	0	1	0,0	0,0	0,0	0,0	0,0	1	100,0	0,0
von Kfz	0	0	0	0	0	0,0	0,0	0,0	0,0	0,0	0	-	0,0
Vermögens- und Fälschungsdelikte	6	3	8	6	10	83,3	66,7	75,0	50,0	80,0	4	66,7	30,0
sonstige Delikte nach dem StGB	6	10	7	14	6	50,0	50,0	100,0	64,3	66,7	-8	-57,1	2,4
davon Sachbeschädigung	3	4	0	4	2	33,3	0,0	0,0	0,0	0,0	-2	-50,0	0,0
strafrechtliche Nebengesetze	6	2	2	5	3	100,0	100,0	100,0	100,0	100,0	-2	-40,0	0,0
davon Rauschgiftdelikte	3	1	0	3	3	100,0	100,0	0,0	100,0	100,0	0	0,0	0,0
Straftaten Gesamt	23	37	33	41	35	69,6	73,0	84,8	73,2	71,4	-6	-14,6	-1,8

SCHRECKSBACH													
Delikte	erfasst					geklärt %					Veränderung 2023/2024		
	2020	2021	2022	2023	2024	2020	2021	2022	2023	2024	Fälle	Fälle %	AQ %
gegen das Leben	0	0	0	0	0	0,0	0,0	0,0	0,0	0,0	0	-	0,0
gegen die sexuelle Selbstbestimmung	2	2	8	2	1	100,0	100,0	100,0	100,0	100,0	-1	-50,0	0,0
Roheitsdelikte, Straftaten geg. die pers. Freiheit	16	13	10	11	15	81,3	100,0	80,0	72,7	93,3	4	36,4	20,6
davon Raub	0	0	0	1	0	0,0	0,0	0,0	100,0	0,0	-1	-100,0	-100,0
darunter z. N. von Geldinstituten/Poststellen	0	0	0	0	0	0,0	0,0	0,0	0,0	0,0	0	-	0,0
Diebstahl -einfach-	8	7	9	4	8	37,5	14,3	33,3	0,0	37,5	4	100,0	37,5
davon Ladendiebstähle	0	0	0	0	0	0,0	0,0	0,0	0,0	0,0	0	-	0,0
Diebstahl -erschwerte Umstände-	5	7	3	3	2	20,0	28,6	0,0	0,0	0,0	-1	-33,3	0,0
davon in und aus Wohnungen	2	2	0	1	1	0,0	0,0	0,0	0,0	0,0	0	0,0	0,0
in und aus Kfz	0	0	0	1	0	0,0	0,0	0,0	0,0	0,0	-1	-100,0	0,0
von Kfz	0	0	0	0	0	0,0	0,0	0,0	0,0	0,0	0	-	0,0
Vermögens- und Fälschungsdelikte	3	13	8	13	9	100,0	84,6	100,0	100,0	88,9	-4	-30,8	-11,1
sonstige Delikte nach dem StGB	8	11	26	16	9	62,5	45,5	80,8	62,5	66,7	-7	-43,8	4,2
davon Sachbeschädigung	6	3	6	7	4	50,0	0,0	33,3	42,9	25,0	-3	-42,9	-17,9
strafrechtliche Nebengesetze	8	2	0	3	3	62,5	100,0	0,0	100,0	66,7	0	0,0	-33,3
davon Rauschgiftdelikte	5	0	0	2	0	60,0	0,0	0,0	100,0	0,0	-2	-100,0	-100,0
Straftaten Gesamt	50	55	64	52	47	64,0	65,5	75,0	69,2	72,3	-5	-9,6	3,1

Anm.: AQ über 100 % infolge Aufklärung von Taten, die im Vorjahr als ungeklärt erfasst worden waren.

**Gemeinden des Dienstbezirk - Straftaten nach Obergruppen u. ausgewählten Delikten -**

SCHWALMSTADT													
Delikte	erfasst					geklärt %					Veränderung 2023/2024		
	2020	2021	2022	2023	2024	2020	2021	2022	2023	2024	Fälle	Fälle %	AQ %
gegen das Leben	2	1	4	2	0	100,0	100,0	100,0	100,0	0,0	-2	-100,0	-100,0
gegen die sexuelle Selbstbestimmung	26	27	38	38	35	80,8	85,2	89,5	97,4	91,4	-3	-7,9	-6,0
Roheitsdelikte, Straftaten geg. die pers. Freiheit	190	209	246	281	259	92,1	93,8	93,9	94,7	96,1	-22	-7,8	1,4
davon Raub	8	9	10	9	8	62,5	77,8	80,0	88,9	100,0	-1	-11,1	11,1
darunter z. N. von Geldinstituten/Poststellen	0	0	0	0	0	0,0	0,0	0,0	0,0	0,0	0	-	0,0
Diebstahl -einfach-	263	278	301	276	281	61,2	61,9	67,4	59,1	43,1	5	1,8	-16,0
davon Ladendiebstähle	130	140	176	122	90	97,7	91,4	93,8	89,3	93,3	-32	-26,2	4,0
Diebstahl -erschwerte Umstände-	129	131	73	90	130	26,4	41,2	12,3	30,0	24,6	40	44,4	-5,4
davon in und aus Wohnungen	25	21	8	15	17	24,0	47,6	12,5	33,3	41,2	2	13,3	7,9
in und aus Kfz	20	19	17	9	14	25,0	0,0	5,9	33,3	50,0	5	55,6	16,7
von Kfz	1	1	3	1	7	100,0	100,0	0,0	100,0	42,9	6	600,0	-57,1
Vermögens- und Fälschungsdelikte	176	136	147	277	185	91,5	77,9	83,0	87,4	65,9	-92	-33,2	-21,5
sonstige Delikte nach dem StGB	261	246	252	310	286	65,1	54,9	65,1	51,9	61,2	-24	-7,7	9,3
davon Sachbeschädigung	119	135	113	172	132	35,3	29,6	30,1	22,1	25,0	-40	-23,3	2,9
strafrechtliche Nebengesetze	97	65	54	139	118	94,8	93,8	96,3	95,0	96,6	-21	-15,1	1,6
davon Rauschgiftdelikte	61	39	28	94	85	96,7	94,9	96,4	97,9	98,8	-9	-9,6	0,9
Straftaten Gesamt	1.144	1.093	1.115	1.413	1.294	71,3	68,4	73,5	72,9	65,3	-119	-8,4	-7,6

SCHWARZENBORN													
Delikte	erfasst					geklärt %					Veränderung 2023/2024		
	2020	2021	2022	2023	2024	2020	2021	2022	2023	2024	Fälle	Fälle %	AQ %
gegen das Leben	0	0	0	0	0	0,0	0,0	0,0	0,0	0,0	0	-	0,0
gegen die sexuelle Selbstbestimmung	1	1	2	1	3	100,0	100,0	100,0	100,0	100,0	2	200,0	0,0
Roheitsdelikte, Straftaten geg. die pers. Freiheit	1	3	2	5	8	100,0	66,7	100,0	80,0	87,5	3	60,0	7,5
davon Raub	0	1	0	0	1	0,0	0,0	0,0	0,0	0,0	1	100,0	0,0
darunter z. N. von Geldinstituten/Poststellen	0	0	0	0	0	0,0	0,0	0,0	0,0	0,0	0	-	0,0
Diebstahl -einfach-	10	3	3	9	9	10,0	66,7	33,3	44,4	66,7	0	0,0	22,3
davon Ladendiebstähle	0	1	1	3	2	0,0	100,0	100,0	100,0	50,0	-1	-33,3	-50,0
Diebstahl -erschwerte Umstände-	5	1	0	4	5	40,0	100,0	0,0	0,0	40,0	1	25,0	40,0
davon in und aus Wohnungen	0	0	0	0	0	0,0	0,0	0,0	0,0	0,0	0	-	0,0
in und aus Kfz	0	0	0	0	2	0,0	0,0	0,0	0,0	0,0	2	100,0	0,0
von Kfz	0	0	0	0	0	0,0	0,0	0,0	0,0	0,0	0	-	0,0
Vermögens- und Fälschungsdelikte	5	1	2	9	10	100,0	100,0	100,0	88,9	100,0	1	11,1	11,1
sonstige Delikte nach dem StGB	5	3	9	3	5	100,0	100,0	44,4	33,3	60,0	2	66,7	26,7
davon Sachbeschädigung	0	0	3	2	1	0,0	0,0	0,0	0,0	0,0	-1	-50,0	0,0
strafrechtliche Nebengesetze	4	5	10	4	1	100,0	100,0	100,0	100,0	100,0	-3	-75,0	0,0
davon Rauschgiftdelikte	2	3	9	1	0	100,0	100,0	100,0	100,0	0,0	-1	-100,0	-100,0
Straftaten Gesamt	31	17	28	35	41	61,3	88,2	75,0	62,9	78,0	6	17,1	15,1

Anm.: AQ über 100 % infolge Aufklärung von Taten, die im Vorjahr als ungeklärt erfasst worden waren.

**Gemeinden des Dienstbezirk - Straftaten nach Obergruppen u. ausgewählten Delikten -**

SPANGENBERG													
Delikte	erfasst					geklärt %					Veränderung 2023/2024		
	2020	2021	2022	2023	2024	2020	2021	2022	2023	2024	Fälle	Fälle %	AQ %
gegen das Leben	0	1	0	0	0	0,0	100,0	0,0	0,0	0,0	0	-	0,0
gegen die sexuelle Selbstbestimmung	3	5	12	6	8	100,0	100,0	100,0	100,0	87,5	2	33,3	-12,5
Roheitsdelikte, Straftaten geg. die pers. Freiheit	19	20	30	52	32	94,7	100,0	93,3	100,0	90,6	-20	-38,5	-9,4
davon Raub	1	0	1	1	0	0,0	0,0	0,0	100,0	0,0	-1	-100,0	-100,0
darunter z. N. von Geldinstituten/Poststellen	0	0	0	0	0	0,0	0,0	0,0	0,0	0,0	0	-	0,0
Diebstahl -einfach-	22	25	22	25	21	27,3	32,0	54,5	36,0	19,0	-4	-16,0	-17,0
davon Ladendiebstähle	4	3	6	6	2	100,0	100,0	100,0	100,0	100,0	-4	-66,7	0,0
Diebstahl -erschwerzte Umstände-	24	12	22	20	11	29,2	8,3	0,0	15,0	9,1	-9	-45,0	-5,9
davon in und aus Wohnungen	4	7	1	5	3	25,0	0,0	0,0	20,0	33,3	-2	-40,0	13,3
in und aus Kfz	1	0	1	1	0	0,0	0,0	0,0	0,0	0,0	-1	-100,0	0,0
von Kfz	0	0	0	1	0	0,0	0,0	0,0	0,0	0,0	-1	-100,0	0,0
Vermögens- und Fälschungsdelikte	20	23	32	26	26	80,0	82,6	78,1	92,3	65,4	0	0,0	-26,9
sonstige Delikte nach dem StGB	34	22	36	35	29	64,7	77,3	61,1	68,6	48,3	-6	-17,1	-20,3
davon Sachbeschädigung	20	11	19	11	14	45,0	54,5	36,8	36,4	21,4	3	27,3	-15,0
strafrechtliche Nebengesetze	11	23	10	9	15	100,0	95,7	100,0	88,9	100,0	6	66,7	11,1
davon Rauschgiftdelikte	8	18	6	5	11	100,0	100,0	100,0	100,0	100,0	6	120,0	0,0
Straftaten Gesamt	133	131	164	173	142	62,4	71,0	66,5	72,8	61,3	-31	-17,9	-11,5

WABERN													
Delikte	erfasst					geklärt %					Veränderung 2023/2024		
	2020	2021	2022	2023	2024	2020	2021	2022	2023	2024	Fälle	Fälle %	AQ %
gegen das Leben	0	0	0	0	2	0,0	0,0	0,0	0,0	100,0	2	100,0	100,0
gegen die sexuelle Selbstbestimmung	4	7	12	9	4	100,0	114,3	91,7	100,0	100,0	-5	-55,6	0,0
Roheitsdelikte, Straftaten geg. die pers. Freiheit	45	33	66	66	50	91,1	97,0	95,5	86,4	86,0	-16	-24,2	-0,4
davon Raub	1	0	1	1	3	100,0	0,0	100,0	100,0	66,7	2	200,0	-33,3
darunter z. N. von Geldinstituten/Poststellen	0	0	0	0	0	0,0	0,0	0,0	0,0	0,0	0	-	0,0
Diebstahl -einfach-	27	18	34	38	36	55,6	38,9	55,9	31,6	44,4	-2	-5,3	12,8
davon Ladendiebstähle	7	0	14	2	6	100,0	0,0	100,0	100,0	66,7	4	200,0	-33,3
Diebstahl -erschwerzte Umstände-	27	15	16	46	39	37,0	40,0	18,8	34,8	0,0	-7	-15,2	-34,8
davon in und aus Wohnungen	2	2	3	2	4	50,0	0,0	66,7	50,0	0,0	2	100,0	-50,0
in und aus Kfz	8	4	0	13	14	62,5	125,0	0,0	7,7	0,0	1	7,7	-7,7
von Kfz	0	2	0	0	1	0,0	50,0	0,0	0,0	0,0	1	100,0	0,0
Vermögens- und Fälschungsdelikte	70	75	67	78	71	92,9	82,7	71,6	76,9	77,5	-7	-9,0	0,6
sonstige Delikte nach dem StGB	46	60	86	76	68	63,0	70,0	40,7	61,8	52,9	-8	-10,5	-8,9
davon Sachbeschädigung	20	25	56	50	42	30,0	44,0	21,4	48,0	26,2	-8	-16,0	-21,8
strafrechtliche Nebengesetze	16	28	22	17	15	93,8	100,0	90,9	100,0	100,0	-2	-11,8	0,0
davon Rauschgiftdelikte	13	22	15	16	10	100,0	100,0	93,3	100,0	100,0	-6	-37,5	0,0
Straftaten Gesamt	235	236	303	330	285	76,2	78,4	65,7	66,1	60,0	-45	-13,6	-6,1

Anm.: AQ über 100 % infolge Aufklärung von Taten, die im Vorjahr als ungeklärt erfasst worden waren.

**Gemeinden des Dienstbezirk - Straftaten nach Obergruppen u. ausgewählten Delikten -**

WILLINGSHAUSEN													
Delikte	erfasst					geklärt %					Veränderung 2023/2024		
	2020	2021	2022	2023	2024	2020	2021	2022	2023	2024	Fälle	Fälle %	AQ %
gegen das Leben	0	0	0	0	0	0,0	0,0	0,0	0,0	0,0	0	-	0,0
gegen die sexuelle Selbstbestimmung	0	4	3	1	1	0,0	100,0	100,0	100,0	100,0	0	0,0	0,0
Roheitsdelikte, Straftaten geg. die pers. Freiheit	18	23	17	12	21	83,3	100,0	94,1	100,0	90,5	9	75,0	-9,5
davon Raub	1	0	0	0	0	100,0	0,0	0,0	0,0	0,0	0	-	0,0
darunter z. N. von Geldinstituten/Poststellen	0	0	0	0	0	0,0	0,0	0,0	0,0	0,0	0	-	0,0
Diebstahl -einfach-	12	10	10	7	17	58,3	20,0	40,0	14,3	11,8	10	142,9	-2,5
davon Ladendiebstähle	0	0	0	0	0	0,0	0,0	0,0	0,0	0,0	0	-	0,0
Diebstahl -erschwerzte Umstände-	13	3	7	12	9	15,4	66,7	28,6	16,7	11,1	-3	-25,0	-5,6
davon in und aus Wohnungen	4	1	0	4	2	50,0	0,0	0,0	25,0	50,0	-2	-50,0	25,0
in und aus Kfz	0	0	0	0	1	0,0	0,0	0,0	0,0	0,0	1	100,0	0,0
von Kfz	0	0	0	0	0	0,0	0,0	0,0	0,0	0,0	0	-	0,0
Vermögens- und Fälschungsdelikte	23	14	13	13	14	100,0	92,9	100,0	84,6	71,4	1	7,7	-13,2
sonstige Delikte nach dem StGB	25	21	18	17	18	76,0	76,2	61,1	58,8	66,7	1	5,9	7,9
davon Sachbeschädigung	10	8	10	5	6	40,0	50,0	30,0	0,0	50,0	1	20,0	50,0
strafrechtliche Nebengesetze	11	10	4	3	4	90,9	60,0	75,0	66,7	75,0	1	33,3	8,3
davon Rauschgiftdelikte	4	4	1	1	2	100,0	75,0	100,0	100,0	50,0	1	100,0	-50,0
Straftaten Gesamt	102	85	72	65	84	74,5	77,6	72,2	60,0	57,1	19	29,2	-2,9

Anm.: AQ über 100 % infolge Aufklärung von Taten, die im Vorjahr als ungeklärt erfasst worden waren.

**GLIEDERUNG nach STRAFTATEN-OBERGRUPPEN  
und ausgesuchten DELIKTSBEREICHEN**

WERRA-MEISSNER-KREIS									
Delikt	2023			2024			Veränderung 2023/2024		
	Fälle	geklärt	%	Fälle	geklärt	%	Fälle	Fälle %	AQ %
<b>Gesamt</b>	<b>4.855</b>	<b>3.185</b>	<b>65,6</b>	<b>4.039</b>	<b>2.705</b>	<b>67,0</b>	<b>-816</b>	<b>-16,8</b>	<b>1,4</b>
<b>gegen das Leben</b>	<b>4</b>	<b>3</b>	<b>75,0</b>	<b>6</b>	<b>6</b>	<b>100,0</b>	<b>2</b>	<b>50,0</b>	<b>25,0</b>
<b>gegen die sexuelle Selbstbestimmung</b>	<b>198</b>	<b>186</b>	<b>93,9</b>	<b>142</b>	<b>140</b>	<b>98,6</b>	<b>-56</b>	<b>-28,3</b>	<b>4,7</b>
<b>Rohheitsdelikte, Straftaten geg. die pers. Freiheit</b>	<b>817</b>	<b>756</b>	<b>92,5</b>	<b>790</b>	<b>752</b>	<b>95,2</b>	<b>-27</b>	<b>-3,3</b>	<b>2,7</b>
davon Raub	20	9	45,0	27	20	74,1	7	35,0	29,1
darunter z.N. von Geldinstituten u. Poststellen	0	0	0,0	0	0	0,0	0	0	0,0
<b>Diebstahl -einfach-</b>	<b>856</b>	<b>355</b>	<b>41,5</b>	<b>674</b>	<b>267</b>	<b>39,6</b>	<b>-182</b>	<b>-21,3</b>	<b>-1,9</b>
davon Ladendiebstahl	228	204	89,5	169	159	94,1	-59	-25,9	4,6
<b>Diebstahl -erschwerte Umstände-</b>	<b>552</b>	<b>126</b>	<b>22,8</b>	<b>330</b>	<b>72</b>	<b>21,8</b>	<b>-222</b>	<b>-40,2</b>	<b>-1,0</b>
davon in und aus Wohnungen	30	7	23,3	35	6	17,1	5	16,7	-6,2
in und aus Kfz	43	15	34,9	32	2	6,3	-11	-25,6	-28,6
von Kraftwagen	12	5	41,7	21	5	23,8	9	75,0	-17,9
<b>Vermögens- und Fälschungsdelikte</b>	<b>744</b>	<b>551</b>	<b>74,1</b>	<b>724</b>	<b>517</b>	<b>71,4</b>	<b>-20</b>	<b>-2,7</b>	<b>-2,7</b>
<b>sonstige Delikte nach dem StGB</b>	<b>1.122</b>	<b>659</b>	<b>58,7</b>	<b>1.067</b>	<b>653</b>	<b>61,2</b>	<b>-55</b>	<b>-4,9</b>	<b>2,5</b>
davon Sachbeschädigung	511	143	28,0	517	169	32,7	6	1,2	4,7
<b>strafrechtliche Nebengesetze</b>	<b>562</b>	<b>549</b>	<b>97,7</b>	<b>306</b>	<b>298</b>	<b>97,4</b>	<b>-256</b>	<b>-45,6</b>	<b>-0,3</b>
davon Rauschgiftdelikte	448	440	98,2	199	197	99,0	-249	-55,6	0,8



**Gemeinden des Dienstbezirk - Straftaten nach Obergruppen u. ausgewählten Delikten -**

<b>WERRA-MEISSNER-KREIS</b>													
Delikte	erfasst					geklärt %					Veränderung 2023/2024		
	2020	2021	2022	2023	2024	2020	2021	2022	2023	2024	Fälle	Fälle %	AQ %
<b>gegen das Leben</b>	8	10	11	4	6	87,5	100,0	81,8	75,0	100,0	2	50,0	25,0
<b>gegen die sexuelle Selbstbestimmung</b>	80	116	122	198	142	90,0	91,4	92,6	93,9	98,6	-56	-28,3	4,7
<b>Roheitsdelikte, Straftaten geg. die pers. Freiheit</b>	665	650	849	817	790	97,0	95,1	95,6	92,5	95,2	-27	-3,3	2,7
davon Raub	11	12	20	20	27	90,9	75,0	85,0	45,0	74,1	7	35,0	29,1
darunter z. N. von Geldinstituten/Poststellen	0	0	0	0	0	0,0	0,0	0,0	0,0	0,0	0	-	0,0
<b>Diebstahl -einfach-</b>	625	642	797	856	674	37,0	36,9	37,8	41,5	39,6	-182	-21,3	-1,9
davon Ladendiebstähle	111	114	149	228	169	81,1	92,1	89,9	89,5	94,1	-59	-25,9	4,6
<b>Diebstahl -erschwerte Umstände-</b>	416	388	372	552	330	26,9	30,9	21,8	22,8	21,8	-222	-40,2	-1,0
davon in und aus Wohnungen	51	43	32	30	35	31,4	30,2	18,8	23,3	17,1	5	16,7	-6,2
in und aus Kfz	36	58	42	43	32	2,8	56,9	9,5	34,9	6,3	-11	-25,6	-28,6
von Kfz	8	5	8	12	21	37,5	20,0	50,0	41,7	23,8	9	75,0	-17,9
<b>Vermögens- und Fälschungsdelikte</b>	788	711	756	744	724	77,4	74,8	73,3	74,1	71,4	-20	-2,7	-2,7
<b>sonstige Delikte nach dem StGB</b>	924	1.076	1.170	1.122	1.067	55,7	57,2	52,4	58,7	61,2	-55	-4,9	2,5
davon Sachbeschädigung	482	587	601	511	517	28,6	37,3	25,0	28,0	32,7	6	1,2	4,7
<b>strafrechtliche Nebengesetze</b>	322	378	453	562	306	93,2	95,5	93,4	97,7	97,4	-256	-45,6	-0,3
davon Rauschgiftdelikte	224	285	329	448	199	92,9	98,2	98,2	98,2	99,0	-249	-55,6	0,8
<b>Straftaten Gesamt</b>	<b>3.828</b>	<b>3.971</b>	<b>4.530</b>	<b>4.855</b>	<b>4.039</b>	<b>65,1</b>	<b>65,4</b>	<b>64,2</b>	<b>65,6</b>	<b>67,0</b>	<b>-816</b>	<b>-16,8</b>	<b>1,4</b>

Anm.: AQ über 100 % infolge Aufklärung von Taten, die im Vorjahr als ungeklärt erfasst worden waren.

**Gemeinden des Dienstbezirk - Straftaten nach Obergruppen u. ausgewählten Delikten -**

BAD SOODEN-ALLENDORF													
Delikte	erfasst					geklärt %					Veränderung 2023/2024		
	2020	2021	2022	2023	2024	2020	2021	2022	2023	2024	Fälle	Fälle %	AQ %
gegen das Leben	0	1	0	0	1	0,0	100,0	0,0	0,0	100,0	1	100,0	100,0
gegen die sexuelle Selbstbestimmung	5	12	11	14	10	100,0	83,3	81,8	100,0	90,0	-4	-28,6	-10,0
Roheitsdelikte, Straftaten geg. die pers. Freiheit	51	36	59	47	46	94,1	94,4	98,3	93,6	89,1	-1	-2,1	-4,5
davon Raub	1	1	0	1	3	100,0	100,0	0,0	100,0	33,3	2	200,0	-66,7
darunter z. N. von Geldinstituten/Poststellen	0	0	0	0	0	0,0	0,0	0,0	0,0	0,0	0	-	0,0
Diebstahl -einfach-	65	52	74	54	55	33,8	50,0	20,3	33,3	23,6	1	1,9	-9,7
davon Ladendiebstähle	5	11	10	10	12	80,0	90,9	60,0	90,0	91,7	2	20,0	1,7
Diebstahl -erschwerzte Umstände-	44	26	20	18	31	18,2	19,2	25,0	16,7	9,7	13	72,2	-7,0
davon in und aus Wohnungen	3	2	3	3	2	0,0	100,0	33,3	33,3	0,0	-1	-33,3	-33,3
in und aus Kfz	7	1	1	1	4	0,0	0,0	0,0	0,0	0,0	3	300,0	0,0
von Kfz	1	0	3	0	1	100,0	0,0	100,0	0,0	0,0	1	100,0	0,0
Vermögens- und Fälschungsdelikte	71	38	48	75	68	62,0	60,5	75,0	69,3	67,6	-7	-9,3	-1,7
sonstige Delikte nach dem StGB	71	115	110	82	90	62,0	45,2	50,9	59,8	37,8	8	9,8	-22,0
davon Sachbeschädigung	32	78	52	40	50	34,4	29,5	21,2	37,5	6,0	10	25,0	-31,5
strafrechtliche Nebengesetze	20	26	21	22	19	95,0	96,2	100,0	95,5	89,5	-3	-13,6	-6,0
davon Rauschgiftdelikte	15	20	10	16	10	93,3	95,0	100,0	93,8	100,0	-6	-37,5	6,2
Straftaten Gesamt	327	306	343	312	320	58,1	57,5	58,3	64,4	51,3	8	2,6	-13,1

BERKATAL													
Delikte	erfasst					geklärt %					Veränderung 2023/2024		
	2020	2021	2022	2023	2024	2020	2021	2022	2023	2024	Fälle	Fälle %	AQ %
gegen das Leben	0	0	0	0	0	0,0	0,0	0,0	0,0	0,0	0	-	0,0
gegen die sexuelle Selbstbestimmung	1	0	2	0	1	100,0	0,0	50,0	0,0	100,0	1	100,0	100,0
Roheitsdelikte, Straftaten geg. die pers. Freiheit	1	2	3	5	3	100,0	100,0	100,0	100,0	100,0	-2	-40,0	0,0
davon Raub	0	0	0	0	0	0,0	0,0	0,0	0,0	0,0	0	-	0,0
darunter z. N. von Geldinstituten/Poststellen	0	0	0	0	0	0,0	0,0	0,0	0,0	0,0	0	-	0,0
Diebstahl -einfach-	2	1	4	0	3	0,0	0,0	25,0	0,0	0,0	3	100,0	0,0
davon Ladendiebstähle	0	0	0	0	0	0,0	0,0	0,0	0,0	0,0	0	-	0,0
Diebstahl -erschwerte Umstände-	2	0	2	6	3	50,0	0,0	0,0	0,0	0,0	-3	-50,0	0,0
davon in und aus Wohnungen	1	0	0	0	0	0,0	0,0	0,0	0,0	0,0	0	-	0,0
in und aus Kfz	1	0	0	3	0	0,0	0,0	0,0	0,0	0,0	-3	-100,0	0,0
von Kfz	0	0	0	1	0	0,0	0,0	0,0	0,0	0,0	-1	-100,0	0,0
Vermögens- und Fälschungsdelikte	1	3	8	2	3	100,0	100,0	100,0	100,0	66,7	1	50,0	-33,3
sonstige Delikte nach dem StGB	3	7	14	5	9	100,0	57,1	50,0	80,0	88,9	4	80,0	8,9
davon Sachbeschädigung	1	1	5	1	2	100,0	0,0	0,0	0,0	50,0	1	100,0	50,0
strafrechtliche Nebengesetze	0	0	3	4	0	0,0	0,0	100,0	100,0	0,0	-4	-100,0	-100,0
davon Rauschgiftdelikte	0	0	1	3	0	0,0	0,0	100,0	100,0	0,0	-3	-100,0	-100,0
Straftaten Gesamt	10	13	36	22	22	70,0	69,2	63,9	68,2	63,6	0	0,0	-4,6

Anm.: AQ über 100 % infolge Aufklärung von Taten, die im Vorjahr als ungeklärt erfasst worden waren.

**Gemeinden des Dienstbezirk - Straftaten nach Obergruppen u. ausgewählten Delikten -**

ESCHWEGE													
Delikte	erfasst					geklärt %					Veränderung 2023/2024		
	2020	2021	2022	2023	2024	2020	2021	2022	2023	2024	Fälle	Fälle %	AQ %
gegen das Leben	1	2	4	1	2	100,0	100,0	75,0	0,0	100,0	1	100,0	100,0
gegen die sexuelle Selbstbestimmung	17	26	45	49	28	88,2	92,3	93,3	89,8	107,1	-21	-42,9	17,3
Roheitsdelikte, Straftaten geg. die pers. Freiheit	230	214	312	313	331	95,2	93,0	93,9	90,4	94,9	18	5,8	4,5
davon Raub	4	6	9	11	14	100,0	50,0	77,8	36,4	85,7	3	27,3	49,3
darunter z. N. von Geldinstituten/Poststellen	0	0	0	0	0	0,0	0,0	0,0	0,0	0,0	0	-	0,0
Diebstahl -einfach-	182	198	294	344	253	39,0	35,9	43,9	48,8	45,8	-91	-26,5	-3,0
davon Ladendiebstähle	40	32	60	106	84	90,0	96,9	95,0	88,7	95,2	-22	-20,8	6,5
Diebstahl -erschwerte Umstände-	137	113	141	191	105	21,2	20,4	31,9	26,7	31,4	-86	-45,0	4,7
davon in und aus Wohnungen	14	12	7	8	13	21,4	25,0	14,3	0,0	23,1	5	62,5	23,1
in und aus Kfz	5	11	8	22	5	0,0	0,0	12,5	68,2	0,0	-17	-77,3	-68,2
von Kfz	1	2	0	4	6	0,0	0,0	0,0	50,0	33,3	2	50,0	-16,7
Vermögens- und Fälschungsdelikte	223	172	225	221	188	78,9	77,3	70,7	77,8	77,7	-33	-14,9	-0,1
sonstige Delikte nach dem StGB	259	343	336	398	326	62,9	57,7	59,5	64,6	70,2	-72	-18,1	5,6
davon Sachbeschädigung	130	185	164	153	145	38,5	35,7	26,8	26,8	43,4	-8	-5,2	16,6
strafrechtliche Nebengesetze	153	159	233	291	148	94,8	98,1	93,1	99,0	98,0	-143	-49,1	-1,0
davon Rauschgiftdelikte	117	125	177	254	111	94,0	99,2	97,7	98,8	99,1	-143	-56,3	0,3
Straftaten Gesamt	1.202	1.227	1.590	1.808	1.381	68,1	65,7	68,4	69,9	73,5	-427	-23,6	3,6

GROßALMERODE													
Delikte	erfasst					geklärt %					Veränderung 2023/2024		
	2020	2021	2022	2023	2024	2020	2021	2022	2023	2024	Fälle	Fälle %	AQ %
gegen das Leben	0	1	0	0	1	0,0	100,0	0,0	0,0	100,0	1	100,0	100,0
gegen die sexuelle Selbstbestimmung	5	3	11	7	5	80,0	100,0	90,9	100,0	100,0	-2	-28,6	0,0
Roheitsdelikte, Straftaten geg. die pers. Freiheit	27	39	46	32	18	100,0	94,9	93,5	96,9	100,0	-14	-43,8	3,1
davon Raub	0	0	1	0	0	0,0	0,0	100,0	0,0	0,0	0	-	0,0
darunter z. N. von Geldinstituten/Poststellen	0	0	0	0	0	0,0	0,0	0,0	0,0	0,0	0	-	0,0
Diebstahl -einfach-	22	21	20	18	15	27,3	19,0	30,0	38,9	6,7	-3	-16,7	-32,2
davon Ladendiebstähle	2	1	1	0	1	100,0	0,0	100,0	0,0	100,0	1	100,0	100,0
Diebstahl -erschwerte Umstände-	12	15	15	16	10	58,3	20,0	13,3	6,3	0,0	-6	-37,5	-6,3
davon in und aus Wohnungen	2	1	2	0	2	50,0	100,0	0,0	0,0	0,0	2	100,0	0,0
in und aus Kfz	2	1	4	3	2	0,0	0,0	0,0	0,0	0,0	-1	-33,3	0,0
von Kfz	0	1	1	0	0	0,0	0,0	100,0	0,0	0,0	0	-	0,0
Vermögens- und Fälschungsdelikte	28	10	21	25	23	75,0	90,0	81,0	88,0	91,3	-2	-8,0	3,3
sonstige Delikte nach dem StGB	41	33	54	30	23	61,0	54,5	59,3	56,7	73,9	-7	-23,3	17,2
davon Sachbeschädigung	21	12	28	17	7	33,3	16,7	32,1	29,4	28,6	-10	-58,8	-0,8
strafrechtliche Nebengesetze	11	15	8	9	2	90,9	93,3	100,0	88,9	100,0	-7	-77,8	11,1
davon Rauschgiftdelikte	5	13	6	5	1	100,0	100,0	100,0	100,0	100,0	-4	-80,0	0,0
Straftaten Gesamt	146	137	175	137	97	68,5	65,0	67,4	67,9	67,0	-40	-29,2	-0,9

Anm.: AQ über 100 % infolge Aufklärung von Taten, die im Vorjahr als ungeklärt erfasst worden waren.

**Gemeinden des Dienstbezirk - Straftaten nach Obergruppen u. ausgewählten Delikten -**

HERLESHAUSEN													
Delikte	erfasst					geklärt %					Veränderung 2023/2024		
	2020	2021	2022	2023	2024	2020	2021	2022	2023	2024	Fälle	Fälle %	AQ %
gegen das Leben	0	0	0	0	1	0,0	0,0	0,0	0,0	100,0	1	100,0	100,0
gegen die sexuelle Selbstbestimmung	2	2	0	6	2	100,0	100,0	0,0	100,0	100,0	-4	-66,7	0,0
Roheitsdelikte, Straftaten geg. die pers. Freiheit	13	22	18	22	19	100,0	90,9	83,3	100,0	89,5	-3	-13,6	-10,5
davon Raub	0	0	1	0	0	0,0	0,0	0,0	0,0	0,0	0	-	0,0
darunter z. N. von Geldinstituten/Poststellen	0	0	0	0	0	0,0	0,0	0,0	0,0	0,0	0	-	0,0
Diebstahl -einfach-	15	11	19	25	14	26,7	36,4	26,3	16,0	14,3	-11	-44,0	-1,7
davon Ladendiebstähle	1	1	0	1	0	100,0	100,0	0,0	100,0	0,0	-1	-100,0	-100,0
Diebstahl -erschwerzte Umstände-	19	12	16	14	13	5,3	25,0	6,3	28,6	15,4	-1	-7,1	-13,2
davon in und aus Wohnungen	0	1	0	0	2	0,0	100,0	0,0	0,0	0,0	2	100,0	0,0
in und aus Kfz	9	7	5	1	2	0,0	14,3	0,0	0,0	0,0	1	100,0	0,0
von Kfz	1	0	0	2	0	0,0	0,0	0,0	50,0	0,0	-2	-100,0	-50,0
Vermögens- und Fälschungsdelikte	19	78	95	79	137	57,9	44,9	44,2	54,4	48,9	58	73,4	-5,5
sonstige Delikte nach dem StGB	16	33	41	30	28	56,3	81,8	39,0	26,7	46,4	-2	-6,7	19,7
davon Sachbeschädigung	9	14	31	24	15	22,2	71,4	22,6	12,5	13,3	-9	-37,5	0,8
strafrechtliche Nebengesetze	4	8	10	9	8	100,0	100,0	100,0	100,0	100,0	-1	-11,1	0,0
davon Rauschgiftdelikte	2	8	4	8	6	100,0	100,0	100,0	100,0	100,0	-2	-25,0	0,0
Straftaten Gesamt	88	166	199	185	222	50,0	59,6	44,7	51,9	50,5	37	20,0	-1,4

HESSISCH LICHTENAU													
Delikte	erfasst					geklärt %					Veränderung 2023/2024		
	2020	2021	2022	2023	2024	2020	2021	2022	2023	2024	Fälle	Fälle %	AQ %
gegen das Leben	3	1	2	1	1	66,7	100,0	100,0	100,0	100,0	0	0,0	0,0
gegen die sexuelle Selbstbestimmung	8	13	11	19	19	87,5	92,3	90,9	89,5	100,0	0	0,0	10,5
Roheitsdelikte, Straftaten geg. die pers. Freiheit	70	59	97	85	105	92,9	96,6	96,9	94,1	97,1	20	23,5	3,0
davon Raub	4	3	1	2	1	75,0	100,0	100,0	0,0	100,0	-1	-50,0	100,0
darunter z. N. von Geldinstituten/Poststellen	0	0	0	0	0	0,0	0,0	0,0	0,0	0,0	0	-	0,0
Diebstahl -einfach-	61	73	81	89	90	42,6	39,7	33,3	48,3	42,2	1	1,1	-6,1
davon Ladendiebstähle	13	17	24	35	23	76,9	100,0	91,7	97,1	95,7	-12	-34,3	-1,4
Diebstahl -erschwerte Umstände-	36	41	30	67	31	16,7	43,9	16,7	28,4	16,1	-36	-53,7	-12,3
davon in und aus Wohnungen	7	7	7	3	4	14,3	42,9	14,3	0,0	0,0	1	33,3	0,0
in und aus Kfz	2	3	4	2	4	0,0	0,0	0,0	0,0	25,0	2	100,0	25,0
von Kfz	0	0	1	1	3	0,0	0,0	0,0	0,0	33,3	2	200,0	33,3
Vermögens- und Fälschungsdelikte	58	58	64	69	50	79,3	70,7	85,9	58,0	74,0	-19	-27,5	16,0
sonstige Delikte nach dem StGB	116	84	116	128	144	45,7	52,4	57,8	46,1	66,7	16	12,5	20,6
davon Sachbeschädigung	65	39	56	68	77	16,9	25,6	33,9	19,1	49,4	9	13,2	30,3
strafrechtliche Nebengesetze	17	28	35	49	22	100,0	96,4	88,6	98,0	100,0	-27	-55,1	2,0
davon Rauschgiftdelikte	14	17	24	42	10	100,0	100,0	91,7	97,6	100,0	-32	-76,2	2,4
Straftaten Gesamt	369	357	436	507	462	60,2	64,1	66,7	60,6	69,3	-45	-8,9	8,7

Anm.: AQ über 100 % infolge Aufklärung von Taten, die im Vorjahr als ungeklärt erfasst worden waren.

**Gemeinden des Dienstbezirk - Straftaten nach Obergruppen u. ausgewählten Delikten -**

MEINHARD													
Delikte	erfasst					geklärt %					Veränderung 2023/2024		
	2020	2021	2022	2023	2024	2020	2021	2022	2023	2024	Fälle	Fälle %	AQ %
gegen das Leben	0	0	0	0	0	0,0	0,0	0,0	0,0	0,0	0	-	0,0
gegen die sexuelle Selbstbestimmung	3	3	3	7	5	100,0	100,0	100,0	85,7	100,0	-2	-28,6	14,3
Roheitsdelikte, Straftaten geg. die pers. Freiheit	10	21	26	26	24	110,0	100,0	100,0	96,2	100,0	-2	-7,7	3,8
davon Raub	0	0	0	0	0	0,0	0,0	0,0	0,0	0,0	0	-	0,0
darunter z. N. von Geldinstituten/Poststellen	0	0	0	0	0	0,0	0,0	0,0	0,0	0,0	0	-	0,0
Diebstahl -einfach-	28	7	19	21	14	28,6	42,9	31,6	28,6	57,1	-7	-33,3	28,5
davon Ladendiebstähle	3	0	3	4	0	100,0	0,0	66,7	25,0	0,0	-4	-100,0	-25,0
Diebstahl -erschwerzte Umstände-	16	9	11	21	2	75,0	11,1	27,3	14,3	50,0	-19	-90,5	35,7
davon in und aus Wohnungen	6	1	0	0	0	33,3	0,0	0,0	0,0	0,0	0	-	0,0
in und aus Kfz	2	0	0	1	0	50,0	0,0	0,0	0,0	0,0	-1	-100,0	0,0
von Kfz	0	0	0	0	0	0,0	0,0	0,0	0,0	0,0	0	-	0,0
Vermögens- und Fälschungsdelikte	34	33	21	26	28	82,4	81,8	90,5	92,3	96,4	2	7,7	4,1
sonstige Delikte nach dem StGB	28	27	28	32	32	60,7	66,7	71,4	53,1	78,1	0	0,0	25,0
davon Sachbeschädigung	9	9	11	13	9	11,1	33,3	54,5	23,1	55,6	-4	-30,8	32,5
strafrechtliche Nebengesetze	16	10	17	46	8	87,5	80,0	100,0	95,7	100,0	-38	-82,6	4,3
davon Rauschgiftdelikte	8	5	16	41	4	87,5	100,0	100,0	97,6	100,0	-37	-90,2	2,4
Straftaten Gesamt	135	110	125	179	113	68,9	73,6	75,2	69,8	86,7	-66	-36,9	16,9

MEIßNER													
Delikte	erfasst					geklärt %					Veränderung 2023/2024		
	2020	2021	2022	2023	2024	2020	2021	2022	2023	2024	Fälle	Fälle %	AQ %
gegen das Leben	0	0	0	0	0	0,0	0,0	0,0	0,0	0,0	0	-	0,0
gegen die sexuelle Selbstbestimmung	1	4	7	1	0	100,0	75,0	100,0	100,0	0,0	-1	-100,0	-100,0
Roheitsdelikte, Straftaten geg. die pers. Freiheit	15	7	8	15	15	100,0	100,0	100,0	100,0	93,3	0	0,0	-6,7
davon Raub	0	0	0	0	0	0,0	0,0	0,0	0,0	0,0	0	-	0,0
darunter z. N. von Geldinstituten/Poststellen	0	0	0	0	0	0,0	0,0	0,0	0,0	0,0	0	-	0,0
Diebstahl -einfach-	9	13	11	9	8	33,3	30,8	45,5	11,1	25,0	-1	-11,1	13,9
davon Ladendiebstähle	2	0	0	0	0	100,0	0,0	0,0	0,0	0,0	0	-	0,0
Diebstahl -erschwerzte Umstände-	4	7	15	11	3	25,0	42,9	0,0	18,2	66,7	-8	-72,7	48,5
davon in und aus Wohnungen	0	1	1	0	0	0,0	100,0	0,0	0,0	0,0	0	-	0,0
in und aus Kfz	2	0	6	1	0	0,0	0,0	0,0	0,0	0,0	-1	-100,0	0,0
von Kfz	0	0	1	0	0	0,0	0,0	0,0	0,0	0,0	0	-	0,0
Vermögens- und Fälschungsdelikte	11	9	29	14	10	72,7	88,9	93,1	71,4	80,0	-4	-28,6	8,6
sonstige Delikte nach dem StGB	10	11	15	12	14	80,0	54,5	60,0	100,0	78,6	2	16,7	-21,4
davon Sachbeschädigung	4	6	7	3	5	75,0	33,3	14,3	100,0	40,0	2	66,7	-60,0
strafrechtliche Nebengesetze	5	10	2	5	4	80,0	80,0	50,0	100,0	75,0	-1	-20,0	-25,0
davon Rauschgiftdelikte	1	5	0	2	2	100,0	100,0	0,0	50,0	100,0	0	0,0	50,0
Straftaten Gesamt	55	61	87	67	54	72,7	63,9	65,5	68,7	74,1	-13	-19,4	5,4

Anm.: AQ über 100 % infolge Aufklärung von Taten, die im Vorjahr als ungeklärt erfasst worden waren.

**Gemeinden des Dienstbezirk - Straftaten nach Obergruppen u. ausgewählten Delikten -**

NEU-EICHENBERG													
Delikte	erfasst					geklärt %					Veränderung 2023/2024		
	2020	2021	2022	2023	2024	2020	2021	2022	2023	2024	Fälle	Fälle %	AQ %
gegen das Leben	0	0	0	0	0	0,0	0,0	0,0	0,0	0,0	0	-	0,0
gegen die sexuelle Selbstbestimmung	3	8	0	10	3	100,0	87,5	0,0	100,0	100,0	-7	-70,0	0,0
Roheitsdelikte, Straftaten geg. die pers. Freiheit	10	5	8	6	4	100,0	80,0	100,0	100,0	100,0	-2	-33,3	0,0
davon Raub	0	0	0	0	0	0,0	0,0	0,0	0,0	0,0	0	-	0,0
darunter z. N. von Geldinstituten/Poststellen	0	0	0	0	0	0,0	0,0	0,0	0,0	0,0	0	-	0,0
Diebstahl -einfach-	8	9	3	8	10	25,0	11,1	66,7	25,0	20,0	2	25,0	-5,0
davon Ladendiebstähle	0	0	0	0	0	0,0	0,0	0,0	0,0	0,0	0	-	0,0
Diebstahl -erschwerte Umstände-	5	2	2	9	12	0,0	0,0	0,0	0,0	0,0	3	33,3	0,0
davon in und aus Wohnungen	0	0	1	2	0	0,0	0,0	0,0	0,0	0,0	-2	-100,0	0,0
in und aus Kfz	1	0	1	2	3	0,0	0,0	0,0	0,0	0,0	1	50,0	0,0
von Kfz	0	0	0	0	0	0,0	0,0	0,0	0,0	0,0	0	-	0,0
Vermögens- und Fälschungsdelikte	21	30	9	13	18	100,0	86,7	77,8	92,3	100,0	5	38,5	7,7
sonstige Delikte nach dem StGB	9	13	24	11	17	44,4	23,1	33,3	36,4	52,9	6	54,5	16,5
davon Sachbeschädigung	5	11	15	8	9	20,0	9,1	0,0	12,5	22,2	1	12,5	9,7
strafrechtliche Nebengesetze	2	2	3	4	1	50,0	100,0	66,7	100,0	100,0	-3	-75,0	0,0
davon Rauschgiftdelikte	0	1	2	2	1	0,0	100,0	100,0	100,0	100,0	-1	-50,0	0,0
Straftaten Gesamt	58	69	49	61	65	70,7	62,3	55,1	62,3	56,9	4	6,6	-5,4

RINGGAU													
Delikte	erfasst					geklärt %					Veränderung 2023/2024		
	2020	2021	2022	2023	2024	2020	2021	2022	2023	2024	Fälle	Fälle %	AQ %
gegen das Leben	0	0	0	0	0	0,0	0,0	0,0	0,0	0,0	0	-	0,0
gegen die sexuelle Selbstbestimmung	4	2	0	16	11	100,0	100,0	0,0	100,0	90,9	-5	-31,3	-9,1
Roheitsdelikte, Straftaten geg. die pers. Freiheit	4	7	17	8	3	100,0	100,0	88,2	87,5	100,0	-5	-62,5	12,5
davon Raub	0	0	0	0	0	0,0	0,0	0,0	0,0	0,0	0	-	0,0
darunter z. N. von Geldinstituten/Poststellen	0	0	0	0	0	0,0	0,0	0,0	0,0	0,0	0	-	0,0
Diebstahl -einfach-	18	5	9	7	7	22,2	20,0	22,2	14,3	28,6	0	0,0	14,3
davon Ladendiebstähle	0	0	0	0	1	0,0	0,0	0,0	0,0	100,0	1	100,0	100,0
Diebstahl -erschwerte Umstände-	6	5	3	2	5	0,0	20,0	33,3	0,0	0,0	3	150,0	0,0
davon in und aus Wohnungen	0	1	0	0	0	0,0	100,0	0,0	0,0	0,0	0	-	0,0
in und aus Kfz	1	0	0	0	2	0,0	0,0	100,0	0,0	0,0	2	100,0	0,0
von Kfz	0	0	0	0	0	0,0	0,0	0,0	0,0	0,0	0	-	0,0
Vermögens- und Fälschungsdelikte	20	7	1	13	12	95,0	85,7	0,0	92,3	83,3	-1	-7,7	-9,0
sonstige Delikte nach dem StGB	10	10	18	20	18	40,0	60,0	55,6	75,0	50,0	-2	-10,0	-25,0
davon Sachbeschädigung	3	6	10	2	2	0,0	33,3	50,0	0,0	50,0	0	0,0	50,0
strafrechtliche Nebengesetze	2	5	4	7	0	100,0	100,0	100,0	85,7	0,0	-7	-100,0	-85,7
davon Rauschgiftdelikte	1	4	2	6	0	100,0	100,0	100,0	83,3	0,0	-6	-100,0	-83,3
Straftaten Gesamt	64	41	52	73	56	57,8	68,3	61,5	78,1	60,7	-17	-23,3	-17,4

Anm.: AQ über 100 % infolge Aufklärung von Taten, die im Vorjahr als ungeklärt erfasst worden waren.

**Gemeinden des Dienstbezirk - Straftaten nach Obergruppen u. ausgewählten Delikten -**

SONTRA													
Delikte	erfasst					geklärt %					Veränderung 2023/2024		
	2020	2021	2022	2023	2024	2020	2021	2022	2023	2024	Fälle	Fälle %	AQ %
gegen das Leben	2	1	0	1	0	100,0	100,0	0,0	100,0	0,0	-1	-100,0	-100,0
gegen die sexuelle Selbstbestimmung	8	7	8	16	7	87,5	85,7	100,0	87,5	85,7	-9	-56,3	-1,8
Roheitsdelikte, Straftaten geg. die pers. Freiheit	42	63	63	57	57	100,0	92,1	98,4	84,2	93,0	0	0,0	8,8
davon Raub	0	0	0	2	2	0,0	0,0	0,0	50,0	50,0	0	0,0	0,0
darunter z. N. von Geldinstituten/Poststellen	0	0	0	0	0	0,0	0,0	0,0	0,0	0,0	0	-	0,0
Diebstahl -einfach-	53	50	65	58	45	30,2	34,0	29,2	36,2	44,4	-13	-22,4	8,2
davon Ladendiebstähle	13	13	9	10	8	46,2	61,5	66,7	100,0	100,0	-2	-20,0	0,0
Diebstahl -erschwerte Umstände-	26	15	31	34	26	7,7	0,0	16,1	26,5	23,1	-8	-23,5	-3,4
davon in und aus Wohnungen	3	4	3	5	2	33,3	0,0	66,7	60,0	50,0	-3	-60,0	-10,0
in und aus Kfz	1	1	5	3	3	0,0	0,0	0,0	0,0	0,0	0	0,0	0,0
von Kfz	3	0	0	1	2	0,0	0,0	0,0	100,0	0,0	1	100,0	-100,0
Vermögens- und Fälschungsdelikte	72	47	46	60	45	88,9	85,1	78,3	78,3	86,7	-15	-25,0	8,4
sonstige Delikte nach dem StGB	91	61	81	79	104	37,4	60,7	46,9	46,8	50,0	25	31,6	3,2
davon Sachbeschädigung	62	28	41	34	57	17,7	39,3	19,5	11,8	14,0	23	67,6	2,2
strafrechtliche Nebengesetze	43	39	30	46	34	88,4	92,3	80,0	100,0	97,1	-12	-26,1	-2,9
davon Rauschgiftdelikte	30	27	20	34	25	86,7	92,6	100,0	100,0	100,0	-9	-26,5	0,0
Straftaten Gesamt	337	283	324	351	318	60,8	68,9	59,3	63,5	65,7	-33	-9,4	2,2

WALDKAPPEL													
Delikte	erfasst					geklärt %					Veränderung 2023/2024		
	2020	2021	2022	2023	2024	2020	2021	2022	2023	2024	Fälle	Fälle %	AQ %
gegen das Leben	0	1	1	0	0	0,0	100,0	100,0	0,0	0,0	0	-	0,0
gegen die sexuelle Selbstbestimmung	2	3	3	3	11	100,0	100,0	100,0	100,0	100,0	8	266,7	0,0
Roheitsdelikte, Straftaten geg. die pers. Freiheit	24	10	19	19	13	100,0	100,0	100,0	94,7	100,0	-6	-31,6	5,3
davon Raub	0	0	0	0	0	0,0	0,0	0,0	0,0	0,0	0	-	0,0
darunter z. N. von Geldinstituten/Poststellen	0	0	0	0	0	0,0	0,0	0,0	0,0	0,0	0	-	0,0
Diebstahl -einfach-	9	13	19	11	14	22,2	15,4	5,3	0,0	28,6	3	27,3	28,6
davon Ladendiebstähle	0	0	1	1	1	0,0	0,0	100,0	0,0	100,0	0	0,0	100,0
Diebstahl -erschwerte Umstände-	13	16	5	11	10	107,7	37,5	0,0	18,2	20,0	-1	-9,1	1,8
davon in und aus Wohnungen	3	2	0	1	1	0,0	50,0	0,0	0,0	0,0	0	0,0	0,0
in und aus Kfz	0	0	0	0	2	0,0	0,0	0,0	0,0	0,0	2	100,0	0,0
von Kfz	0	1	0	0	0	0,0	100,0	0,0	0,0	0,0	0	-	0,0
Vermögens- und Fälschungsdelikte	17	15	20	18	15	64,7	93,3	80,0	77,8	60,0	-3	-16,7	-17,8
sonstige Delikte nach dem StGB	16	32	36	24	28	81,3	68,8	66,7	79,2	42,9	4	16,7	-36,3
davon Sachbeschädigung	7	14	14	8	15	42,9	71,4	35,7	75,0	13,3	7	87,5	-61,7
strafrechtliche Nebengesetze	5	11	8	7	6	100,0	90,9	100,0	100,0	100,0	-1	-14,3	0,0
davon Rauschgiftdelikte	1	9	7	5	5	100,0	100,0	100,0	100,0	100,0	0	0,0	0,0
Straftaten Gesamt	86	101	111	93	97	82,6	67,3	64,9	67,7	58,8	4	4,3	-8,9

Anm.: AQ über 100 % infolge Aufklärung von Taten, die im Vorjahr als ungeklärt erfasst worden waren.

**Gemeinden des Dienstbezirk - Straftaten nach Obergruppen u. ausgewählten Delikten -**

WANFRIED													
Delikte	erfasst					geklärt %					Veränderung 2023/2024		
	2020	2021	2022	2023	2024	2020	2021	2022	2023	2024	Fälle	Fälle %	AQ %
gegen das Leben	0	1	1	1	0	0,0	100,0	100,0	100,0	0,0	-1	-100,0	-100,0
gegen die sexuelle Selbstbestimmung	4	7	3	5	8	100,0	100,0	100,0	100,0	87,5	3	60,0	-12,5
Roheitsdelikte, Straftaten geg. die pers. Freiheit	27	21	28	35	43	100,0	100,0	92,9	91,4	97,7	8	22,9	6,3
davon Raub	0	1	3	1	1	0,0	100,0	100,0	0,0	100,0	0	0,0	100,0
darunter z. N. von Geldinstituten/Poststellen	0	0	0	0	0	0,0	0,0	0,0	0,0	0,0	0	-	0,0
Diebstahl -einfach-	23	12	30	34	17	39,1	66,7	40,0	29,4	41,2	-17	-50,0	11,8
davon Ladendiebstähle	3	3	5	1	2	100,0	100,0	100,0	100,0	100,0	1	100,0	0,0
Diebstahl -erschwerte Umstände-	26	20	18	41	14	19,2	20,0	5,6	17,1	42,9	-27	-65,9	25,8
davon in und aus Wohnungen	0	3	1	3	3	0,0	0,0	0,0	66,7	66,7	0	0,0	0,0
in und aus Kfz	2	1	0	1	0	0,0	0,0	0,0	0,0	0,0	-1	-100,0	0,0
von Kfz	0	1	1	1	3	0,0	0,0	0,0	0,0	33,3	2	200,0	33,3
Vermögens- und Fälschungsdelikte	38	50	26	19	21	76,3	88,0	92,3	94,7	81,0	2	10,5	-13,7
sonstige Delikte nach dem StGB	26	39	30	59	38	53,8	64,1	73,3	69,5	63,2	-21	-35,6	-6,3
davon Sachbeschädigung	13	20	11	23	17	38,5	35,0	54,5	47,8	29,4	-6	-26,1	-18,4
strafrechtliche Nebengesetze	8	21	15	18	12	100,0	95,2	93,3	94,4	100,0	-6	-33,3	5,6
davon Rauschgiftdelikte	6	19	9	13	7	100,0	100,0	100,0	100,0	100,0	-6	-46,2	0,0
Straftaten Gesamt	152	171	151	212	153	63,2	76,0	68,2	61,8	75,2	-59	-27,8	13,4

WEHRETAL													
Delikte	erfasst					geklärt %					Veränderung 2023/2024		
	2020	2021	2022	2023	2024	2020	2021	2022	2023	2024	Fälle	Fälle %	AQ %
gegen das Leben	0	2	0	0	0	0,0	100,0	0,0	0,0	0,0	0	-	0,0
gegen die sexuelle Selbstbestimmung	7	6	7	7	3	85,7	100,0	100,0	100,0	100,0	-4	-57,1	0,0
Roheitsdelikte, Straftaten geg. die pers. Freiheit	22	20	25	33	15	95,5	95,0	96,0	100,0	100,0	-18	-54,5	0,0
davon Raub	0	0	3	1	1	0,0	0,0	100,0	100,0	100,0	0	0,0	0,0
darunter z. N. von Geldinstituten/Poststellen	0	0	0	0	0	0,0	0,0	0,0	0,0	0,0	0	-	0,0
Diebstahl -einfach-	12	25	27	20	15	58,3	32,0	25,9	15,0	40,0	-5	-25,0	25,0
davon Ladendiebstähle	3	0	1	1	3	66,7	0,0	100,0	100,0	100,0	2	200,0	0,0
Diebstahl -erschwerte Umstände-	13	20	6	13	9	46,2	10,0	0,0	23,1	22,2	-4	-30,8	-0,9
davon in und aus Wohnungen	1	5	1	0	0	0,0	0,0	0,0	0,0	0,0	0	-	0,0
in und aus Kfz	0	0	0	1	2	0,0	0,0	0,0	0,0	50,0	1	100,0	50,0
von Kfz	1	0	1	0	1	100,0	0,0	0,0	0,0	0,0	1	100,0	0,0
Vermögens- und Fälschungsdelikte	53	32	30	35	18	79,2	90,6	83,3	80,0	50,0	-17	-48,6	-30,0
sonstige Delikte nach dem StGB	23	28	44	44	19	52,2	46,4	50,0	68,2	57,9	-25	-56,8	-10,3
davon Sachbeschädigung	10	13	12	14	5	20,0	23,1	25,0	50,0	0,0	-9	-64,3	-50,0
strafrechtliche Nebengesetze	7	6	8	11	1	100,0	100,0	100,0	100,0	100,0	-10	-90,9	0,0
davon Rauschgiftdelikte	6	6	8	6	0	100,0	100,0	100,0	100,0	0,0	-6	-100,0	-100,0
Straftaten Gesamt	137	139	147	163	80	73,7	61,2	63,3	70,6	58,8	-83	-50,9	-11,8

Anm.: AQ über 100 % infolge Aufklärung von Taten, die im Vorjahr als ungeklärt erfasst worden waren.



**Gemeinden des Dienstbezirk - Straftaten nach Obergruppen u. ausgewählten Delikten -**

WEIßENBORN													
Delikte	erfasst					geklärt %					Veränderung 2023/2024		
	2020	2021	2022	2023	2024	2020	2021	2022	2023	2024	Fälle	Fälle %	AQ %
gegen das Leben	0	0	0	0	0	0,0	0,0	0,0	0,0	0,0	0	-	0,0
gegen die sexuelle Selbstbestimmung	0	2	0	1	3	0,0	100,0	0,0	100,0	100,0	2	200,0	0,0
Roheitsdelikte, Straftaten geg. die pers. Freiheit	8	2	4	10	3	100,0	100,0	100,0	100,0	100,0	-7	-70,0	0,0
davon Raub	0	0	0	0	0	0,0	0,0	0,0	0,0	0,0	0	-	0,0
darunter z. N. von Geldinstituten/Poststellen	0	0	0	0	0	0,0	0,0	0,0	0,0	0,0	0	-	0,0
Diebstahl -einfach-	5	2	0	2	2	40,0	0,0	0,0	100,0	50,0	0	0,0	-50,0
davon Ladendiebstähle	0	0	0	0	0	0,0	0,0	0,0	0,0	0,0	0	-	0,0
Diebstahl -erschwerte Umstände-	0	1	2	1	0	0,0	100,0	50,0	0,0	0,0	-1	-100,0	0,0
davon in und aus Wohnungen	0	0	0	0	0	0,0	0,0	0,0	0,0	0,0	0	-	0,0
in und aus Kfz	0	0	1	0	0	0,0	0,0	100,0	0,0	0,0	0	-	0,0
von Kfz	0	0	0	0	0	0,0	0,0	0,0	0,0	0,0	0	-	0,0
Vermögens- und Fälschungsdelikte	6	7	7	5	4	83,3	100,0	100,0	100,0	100,0	-1	-20,0	0,0
sonstige Delikte nach dem StGB	12	4	9	5	6	58,3	50,0	77,8	80,0	83,3	1	20,0	3,3
davon Sachbeschädigung	7	3	3	2	1	42,9	33,3	66,7	50,0	0,0	-1	-50,0	-50,0
strafrechtliche Nebengesetze	3	1	4	3	2	100,0	0,0	100,0	100,0	100,0	-1	-33,3	0,0
davon Rauschgiftdelikte	3	0	2	2	0	100,0	0,0	100,0	100,0	0,0	-2	-100,0	-100,0
Straftaten Gesamt	34	19	26	27	20	73,5	73,7	88,5	92,6	90,0	-7	-25,9	-2,6

WITZENHAUSEN													
Delikte	erfasst					geklärt %					Veränderung 2023/2024		
	2020	2021	2022	2023	2024	2020	2021	2022	2023	2024	Fälle	Fälle %	AQ %
gegen das Leben	2	0	3	0	0	100,0	0,0	66,7	0,0	0,0	0	-	0,0
gegen die sexuelle Selbstbestimmung	10	18	11	37	26	80,0	88,9	90,9	94,6	100,0	-11	-29,7	5,4
Roheitsdelikte, Straftaten geg. die pers. Freiheit	111	122	116	104	91	99,1	98,4	98,3	93,3	94,5	-13	-12,5	1,2
davon Raub	2	1	2	2	5	100,0	100,0	100,0	100,0	60,0	3	150,0	-40,0
darunter z. N. von Geldinstituten/Poststellen	0	0	0	0	0	0,0	0,0	0,0	0,0	0,0	0	-	0,0
Diebstahl -einfach-	113	150	122	156	112	43,4	39,3	52,5	44,2	40,2	-44	-28,2	-4,0
davon Ladendiebstähle	26	36	35	59	34	80,8	97,2	94,3	89,8	88,2	-25	-42,4	-1,6
Diebstahl -erschwerte Umstände-	57	86	55	97	56	35,1	58,1	21,8	22,7	17,9	-41	-42,3	-4,8
davon in und aus Wohnungen	11	3	6	5	6	72,7	0,0	16,7	20,0	0,0	1	20,0	-20,0
in und aus Kfz	1	33	7	2	3	0,0	97,0	14,3	0,0	0,0	1	50,0	0,0
von Kfz	1	0	0	2	5	100,0	0,0	0,0	50,0	20,0	3	150,0	-30,0
Vermögens- und Fälschungsdelikte	115	122	105	70	84	72,2	71,3	71,4	71,4	67,9	14	20,0	-3,5
sonstige Delikte nach dem StGB	193	235	214	163	171	54,4	59,1	35,0	52,8	57,3	8	4,9	4,5
davon Sachbeschädigung	104	148	141	101	101	26,0	45,9	17,0	29,7	34,7	0	0,0	5,0
strafrechtliche Nebengesetze	26	37	52	31	39	88,5	97,3	98,1	90,3	97,4	8	25,8	7,1
davon Rauschgiftdelikte	15	26	41	9	17	80,0	96,2	100,0	100,0	94,1	8	88,9	-5,9
Straftaten Gesamt	627	770	678	658	579	63,8	65,8	59,4	58,8	62,2	-79	-12,0	3,4

Anm.: AQ über 100 % infolge Aufklärung von Taten, die im Vorjahr als ungeklärt erfasst worden waren.

**GLIEDERUNG nach STRAFTATEN-OBERGRUPPEN  
und ausgesuchten DELIKTSBEREICHEN**

LANDKREIS WALDECK-FRANKENBERG									
Delikt	2023			2024			Veränderung 2023/2024		
	Fälle	geklärt	%	Fälle	geklärt	%	Fälle	Fälle %	AQ %
<b>Gesamt</b>	<b>6.034</b>	<b>3.783</b>	<b>62,7</b>	<b>5.299</b>	<b>3.413</b>	<b>64,4</b>	<b>-735</b>	<b>-12,2</b>	<b>1,7</b>
<b>gegen das Leben</b>	<b>10</b>	<b>10</b>	<b>100,0</b>	<b>8</b>	<b>8</b>	<b>100,0</b>	<b>-2</b>	<b>-20,0</b>	<b>0,0</b>
<b>gegen die sexuelle Selbstbestimmung</b>	<b>210</b>	<b>191</b>	<b>91,0</b>	<b>211</b>	<b>203</b>	<b>96,2</b>	<b>1</b>	<b>0,5</b>	<b>5,2</b>
<b>Rohheitsdelikte, Straftaten geg. die pers. Freiheit</b>	<b>1.154</b>	<b>1.069</b>	<b>92,6</b>	<b>1.121</b>	<b>1.044</b>	<b>93,1</b>	<b>-33</b>	<b>-2,9</b>	<b>0,5</b>
davon    Raub	41	31	75,6	31	24	77,4	-10	-24,4	1,8
darunter    z.N. von Geldinstituten u. Poststellen	0	0	0,0	0	0	0,0	0	0	0,0
<b>Diebstahl -einfach-</b>	<b>1.385</b>	<b>600</b>	<b>43,3</b>	<b>1.197</b>	<b>520</b>	<b>43,4</b>	<b>-188</b>	<b>-13,6</b>	<b>0,1</b>
davon    Ladendiebstahl	414	379	91,5	377	348	92,3	-37	-8,9	0,8
<b>Diebstahl -erschwerte Umstände-</b>	<b>563</b>	<b>108</b>	<b>19,2</b>	<b>470</b>	<b>98</b>	<b>20,9</b>	<b>-93</b>	<b>-16,5</b>	<b>1,7</b>
davon    in und aus Wohnungen	74	15	20,3	75	22	29,3	1	1,4	9,0
in und aus Kfz	98	9	9,2	46	12	26,1	-52	-53,1	16,9
von Kraftwagen	8	0	0,0	12	0	0,0	4	50,0	0,0
<b>Vermögens- und Fälschungsdelikte</b>	<b>858</b>	<b>600</b>	<b>69,9</b>	<b>807</b>	<b>578</b>	<b>71,6</b>	<b>-51</b>	<b>-5,9</b>	<b>1,7</b>
<b>sonstige Delikte nach dem StGB</b>	<b>1.324</b>	<b>711</b>	<b>53,7</b>	<b>1.181</b>	<b>679</b>	<b>57,5</b>	<b>-143</b>	<b>-10,8</b>	<b>3,8</b>
davon    Sachbeschädigung	701	180	25,7	539	150	27,8	-162	-23,1	2,1
<b>strafrechtliche Nebengesetze</b>	<b>530</b>	<b>494</b>	<b>93,2</b>	<b>304</b>	<b>283</b>	<b>93,1</b>	<b>-226</b>	<b>-42,6</b>	<b>-0,1</b>
davon    Rauschgiftdelikte	364	343	94,2	203	198	97,5	-161	-44,2	3,3

**Gemeinden des Dienstbezirk - Straftaten nach Obergruppen u. ausgewählten Delikten -**

LANDKREIS WALDECK-FRANKENBERG													
Delikte	erfasst					geklärt %					Veränderung 2023/2024		
	2020	2021	2022	2023	2024	2020	2021	2022	2023	2024	Fälle	Fälle %	AQ %
gegen das Leben	6	15	11	10	8	100,0	100,0	90,9	100,0	100,0	-2	-20,0	0,0
gegen die sexuelle Selbstbestimmung	175	191	223	210	211	89,1	94,8	95,1	91,0	96,2	1	0,5	5,2
Roheitsdelikte, Straftaten geg. die pers. Freiheit	838	907	1.126	1.154	1.121	93,9	95,8	93,7	92,6	93,1	-33	-2,9	0,5
davon Raub	26	24	28	41	31	80,8	87,5	75,0	75,6	77,4	-10	-24,4	1,8
darunter z. N. von Geldinstituten/Poststellen	0	0	0	0	0	0,0	0,0	0,0	0,0	0,0	0	-	0,0
Diebstahl -einfach-	923	908	1.192	1.385	1.197	43,2	48,2	45,4	43,3	43,4	-188	-13,6	0,1
davon Ladendiebstähle	239	255	353	414	377	94,1	91,8	92,9	91,5	92,3	-37	-8,9	0,8
Diebstahl -erschwerzte Umstände-	551	539	440	563	470	26,0	24,5	24,8	19,2	20,9	-93	-16,5	1,7
davon in und aus Wohnungen	71	90	58	74	75	25,4	22,2	25,9	20,3	29,3	1	1,4	9,0
in und aus Kfz	56	83	71	98	46	10,7	42,2	14,1	9,2	26,1	-52	-53,1	16,9
von Kfz	14	13	7	8	12	35,7	23,1	42,9	0,0	0,0	4	50,0	0,0
Vermögens- und Fälschungsdelikte	904	1.031	907	858	807	83,6	82,4	71,8	69,9	71,6	-51	-5,9	1,7
sonstige Delikte nach dem StGB	1.178	1.262	1.238	1.324	1.181	55,9	65,1	56,7	53,7	57,5	-143	-10,8	3,8
davon Sachbeschädigung	605	613	595	701	539	30,4	40,0	27,9	25,7	27,8	-162	-23,1	2,1
strafrechtliche Nebengesetze	642	613	478	530	304	95,6	96,1	95,0	93,2	93,1	-226	-42,6	-0,1
davon Rauschgiftdelikte	527	483	349	364	203	97,5	97,5	97,7	94,2	97,5	-161	-44,2	3,3
Straftaten Gesamt	5.217	5.466	5.615	6.034	5.299	67,5	71,3	66,5	62,7	64,4	-735	-12,2	1,7

Anm.: AQ über 100 % infolge Aufklärung von Taten, die im Vorjahr als ungeklärt erfasst worden waren.

**Gemeinden des Dienstbezirk - Straftaten nach Obergruppen u. ausgewählten Delikten -**

ALLENDORF (EDER) ab 01.01.2024 incl OT Bromskirchen/Neuludwigsdorf/Somplar													
Delikte	erfasst					geklärt %					Veränderung 2023/2024		
	2020	2021	2022	2023	2024	2020	2021	2022	2023	2024	Fälle	Fälle %	AQ %
gegen das Leben	0	0	0	1	0	0,0	0,0	0,0	100,0	0,0	-1	-100,0	-100,0
gegen die sexuelle Selbstbestimmung	5	7	4	17	8	60,0	85,7	100,0	100,0	100,0	-9	-52,9	0,0
Roheitsdelikte, Straftaten geg. die pers. Freiheit	14	18	28	29	45	85,7	94,4	96,4	100,0	97,8	16	55,2	-2,2
davon Raub	1	0	0	1	1	0,0	0,0	0,0	100,0	100,0	0	0,0	0,0
darunter z. N. von Geldinstituten/Poststellen	0	0	0	0	0	0,0	0,0	0,0	0,0	0,0	0	-	0,0
Diebstahl -einfach-	17	25	41	61	64	29,4	36,0	46,3	57,4	26,6	3	4,9	-30,8
davon Ladendiebstähle	3	2	9	24	14	100,0	100,0	77,8	91,7	92,9	-10	-41,7	1,2
Diebstahl -erschwerte Umstände-	14	17	7	22	15	21,4	29,4	0,0	4,5	6,7	-7	-31,8	2,2
davon in und aus Wohnungen	1	0	0	2	0	0,0	0,0	0,0	0,0	0,0	-2	-100,0	0,0
in und aus Kfz	0	5	2	0	2	0,0	80,0	0,0	0,0	0,0	2	100,0	0,0
von Kfz	0	0	0	0	0	0,0	0,0	0,0	0,0	0,0	0	-	0,0
Vermögens- und Fälschungsdelikte	27	11	24	22	29	88,9	90,9	75,0	54,5	72,4	7	31,8	17,9
sonstige Delikte nach dem StGB	26	23	22	30	34	53,8	73,9	72,7	66,7	58,8	4	13,3	-7,9
davon Sachbeschädigung	16	9	9	13	13	37,5	55,6	44,4	30,8	15,4	0	0,0	-15,4
strafrechtliche Nebengesetze	12	13	4	18	16	100,0	100,0	100,0	100,0	100,0	-2	-11,1	0,0
davon Rauschgiftdelikte	9	5	4	13	8	100,0	100,0	100,0	100,0	100,0	-5	-38,5	0,0
Straftaten Gesamt	115	114	130	200	211	63,5	67,5	67,7	66,5	60,2	11	5,5	-6,3

BAD AROLSEN													
Delikte	erfasst					geklärt %					Veränderung 2023/2024		
	2020	2021	2022	2023	2024	2020	2021	2022	2023	2024	Fälle	Fälle %	AQ %
gegen das Leben	0	2	1	1	1	0,0	100,0	100,0	100,0	100,0	0	0,0	0,0
gegen die sexuelle Selbstbestimmung	27	22	19	25	41	100,0	95,5	94,7	96,0	95,1	16	64,0	-0,9
Roheitsdelikte, Straftaten geg. die pers. Freiheit	102	154	195	190	173	96,1	96,1	95,4	89,5	95,4	-17	-8,9	5,9
davon Raub	2	2	1	5	4	50,0	100,0	100,0	80,0	75,0	-1	-20,0	-5,0
darunter z. N. von Geldinstituten/Poststellen	0	0	0	0	0	0,0	0,0	0,0	0,0	0,0	0	-	0,0
Diebstahl -einfach-	123	116	178	193	144	40,7	54,3	42,7	36,8	41,0	-49	-25,4	4,2
davon Ladendiebstähle	30	40	40	49	32	93,3	95,0	90,0	91,8	90,6	-17	-34,7	-1,2
Diebstahl -erschwerte Umstände-	53	68	83	84	55	41,5	27,9	33,7	15,5	40,0	-29	-34,5	24,5
davon in und aus Wohnungen	6	9	6	16	7	16,7	22,2	16,7	6,3	14,3	-9	-56,3	8,0
in und aus Kfz	2	19	8	22	12	50,0	57,9	0,0	9,1	75,0	-10	-45,5	65,9
von Kfz	2	2	0	0	1	0,0	0,0	0,0	0,0	0,0	1	100,0	0,0
Vermögens- und Fälschungsdelikte	99	93	93	106	90	88,9	81,7	69,9	62,3	68,9	-16	-15,1	6,6
sonstige Delikte nach dem StGB	138	175	150	161	136	66,7	69,7	66,0	71,4	67,6	-25	-15,5	-3,8
davon Sachbeschädigung	74	77	69	55	48	45,9	45,5	47,8	40,0	33,3	-7	-12,7	-6,7
strafrechtliche Nebengesetze	77	76	56	77	44	96,1	96,1	94,6	97,4	97,7	-33	-42,9	0,3
davon Rauschgiftdelikte	60	66	39	58	31	98,3	97,0	97,4	100,0	100,0	-27	-46,6	0,0
Straftaten Gesamt	619	706	775	837	684	72,9	74,2	67,9	63,9	70,6	-153	-18,3	6,7

Anm.: AQ über 100 % infolge Aufklärung von Taten, die im Vorjahr als ungeklärt erfasst worden waren.

**Gemeinden des Dienstbezirk - Straftaten nach Obergruppen u. ausgewählten Delikten -**

BAD WILDUNGEN													
Delikte	erfasst					geklärt %					Veränderung 2023/2024		
	2020	2021	2022	2023	2024	2020	2021	2022	2023	2024	Fälle	Fälle %	AQ %
gegen das Leben	4	2	1	4	0	100,0	100,0	100,0	100,0	0,0	-4	-100,0	-100,0
gegen die sexuelle Selbstbestimmung	24	27	34	35	21	66,7	85,2	91,2	88,6	85,7	-14	-40,0	-2,9
Roheitsdelikte, Straftaten geg. die pers. Freiheit	121	115	162	154	130	92,6	98,3	93,2	94,8	96,2	-24	-15,6	1,4
davon Raub	9	3	5	10	5	88,9	100,0	60,0	80,0	80,0	-5	-50,0	0,0
darunter z. N. von Geldinstituten/Poststellen	0	0	0	0	0	0,0	0,0	0,0	0,0	0,0	0	-	0,0
Diebstahl -einfach-	167	151	180	213	209	53,3	47,7	40,0	47,4	48,8	-4	-1,9	1,4
davon Ladendiebstähle	64	40	45	54	64	98,4	90,0	97,8	94,4	100,0	10	18,5	5,6
Diebstahl -erschwerte Umstände-	105	102	63	104	93	20,0	37,3	22,2	32,7	34,4	-11	-10,6	1,7
davon in und aus Wohnungen	18	22	13	17	23	16,7	36,4	46,2	29,4	56,5	6	35,3	27,1
in und aus Kfz	8	11	9	3	8	37,5	0,0	11,1	0,0	25,0	5	166,7	25,0
von Kfz	3	1	1	2	4	33,3	100,0	0,0	0,0	0,0	2	100,0	0,0
Vermögens- und Fälschungsdelikte	99	103	97	102	116	86,9	86,4	85,6	78,4	81,9	14	13,7	3,5
sonstige Delikte nach dem StGB	239	211	219	198	165	43,5	63,0	50,2	43,4	53,3	-33	-16,7	9,9
davon Sachbeschädigung	159	99	123	115	83	24,5	30,3	25,2	15,7	27,7	-32	-27,8	12,0
strafrechtliche Nebengesetze	164	133	98	107	55	97,0	95,5	95,9	91,6	94,5	-52	-48,6	2,9
davon Rauschgiftdelikte	142	116	77	80	46	96,5	96,6	98,7	90,0	95,7	-34	-42,5	5,7
Straftaten Gesamt	923	844	854	917	789	64,0	70,7	65,1	63,2	64,9	-128	-14,0	1,7

BATTENBERG (EDER)													
Delikte	erfasst					geklärt %					Veränderung 2023/2024		
	2020	2021	2022	2023	2024	2020	2021	2022	2023	2024	Fälle	Fälle %	AQ %
gegen das Leben	0	1	0	1	0	0,0	100,0	0,0	100,0	0,0	-1	-100,0	-100,0
gegen die sexuelle Selbstbestimmung	4	2	11	4	2	100,0	100,0	100,0	100,0	100,0	-2	-50,0	0,0
Roheitsdelikte, Straftaten geg. die pers. Freiheit	17	16	31	20	27	100,0	100,0	96,8	100,0	96,3	7	35,0	-3,7
davon Raub	2	0	0	0	0	100,0	0,0	0,0	0,0	0,0	0	-	0,0
darunter z. N. von Geldinstituten/Poststellen	0	0	0	0	0	0,0	0,0	0,0	0,0	0,0	0	-	0,0
Diebstahl -einfach-	13	17	25	30	15	30,8	17,6	32,0	40,0	20,0	-15	-50,0	-20,0
davon Ladendiebstähle	4	1	2	6	3	100,0	100,0	100,0	50,0	100,0	-3	-50,0	50,0
Diebstahl -erschwerte Umstände-	14	11	7	3	3	14,3	27,3	14,3	0,0	0,0	0	0,0	0,0
davon in und aus Wohnungen	1	1	1	1	0	0,0	0,0	0,0	0,0	0,0	-1	-100,0	0,0
in und aus Kfz	0	1	2	0	1	0,0	0,0	0,0	0,0	0,0	1	100,0	0,0
von Kfz	0	0	0	0	0	0,0	0,0	0,0	0,0	0,0	0	-	0,0
Vermögens- und Fälschungsdelikte	10	21	8	9	13	90,0	66,7	75,0	55,6	69,2	4	44,4	13,6
sonstige Delikte nach dem StGB	20	22	28	32	35	40,0	59,1	53,6	71,9	62,9	3	9,4	-9,0
davon Sachbeschädigung	13	10	9	17	19	23,1	20,0	0,0	58,8	42,1	2	11,8	-16,7
strafrechtliche Nebengesetze	11	34	3	8	10	100,0	100,0	100,0	75,0	100,0	2	25,0	25,0
davon Rauschgiftdelikte	10	29	3	7	6	100,0	100,0	100,0	85,7	100,0	-1	-14,3	14,3
Straftaten Gesamt	89	124	113	107	105	61,8	69,4	65,5	66,4	68,6	-2	-1,9	2,2

Anm.: AQ über 100 % infolge Aufklärung von Taten, die im Vorjahr als ungeklärt erfasst worden waren.

**Gemeinden des Dienstbezirk - Straftaten nach Obergruppen u. ausgewählten Delikten -**

BROMSKIRCHEN bis 31.12.23 jetzt Allendorf (Eder) OT Bromskirchen													
Delikte	erfasst					geklärt %					Veränderung 2023/2024		
	2020	2021	2022	2023	2024	2020	2021	2022	2023	2024	Fälle	Fälle %	AQ %
gegen das Leben	0	0	1	0	0	0,0	0,0	100,0	0,0	0,0	0	-	0,0
gegen die sexuelle Selbstbestimmung	0	0	0	0	0	0,0	0,0	0,0	0,0	0,0	0	-	0,0
Roheitsdelikte, Straftaten geg. die pers. Freiheit	8	8	2	1	0	100,0	100,0	100,0	100,0	0,0	-1	-100,0	-100,0
davon Raub	0	0	0	0	0	0,0	0,0	0,0	0,0	0,0	0	-	0,0
darunter z. N. von Geldinstituten/Poststellen	0	0	0	0	0	0,0	0,0	0,0	0,0	0,0	0	-	0,0
Diebstahl -einfach-	5	5	2	4	0	40,0	40,0	0,0	25,0	0,0	-4	-100,0	-25,0
davon Ladendiebstähle	0	0	0	0	0	0,0	0,0	0,0	0,0	0,0	0	-	0,0
Diebstahl -erschwerte Umstände-	2	1	2	0	0	0,0	0,0	50,0	0,0	0,0	0	-	0,0
davon in und aus Wohnungen	0	0	0	0	0	0,0	0,0	0,0	0,0	0,0	0	-	0,0
in und aus Kfz	0	0	0	0	0	0,0	0,0	0,0	0,0	0,0	0	-	0,0
von Kfz	0	0	0	0	0	0,0	0,0	0,0	0,0	0,0	0	-	0,0
Vermögens- und Fälschungsdelikte	14	7	4	3	0	100,0	71,4	100,0	33,3	0,0	-3	-100,0	-33,3
sonstige Delikte nach dem StGB	9	10	10	1	0	55,6	10,0	90,0	0,0	0,0	-1	-100,0	0,0
davon Sachbeschädigung	4	6	3	1	0	50,0	0,0	66,7	0,0	0,0	-1	-100,0	0,0
strafrechtliche Nebengesetze	1	3	1	1	0	100,0	100,0	100,0	0,0	0,0	-1	-100,0	0,0
davon Rauschgiftdelikte	1	1	1	0	0	100,0	100,0	100,0	0,0	0,0	0	-	0,0
Straftaten Gesamt	39	34	22	10	0	76,9	55,9	81,8	30,0	0,0	-10	-100,0	-30,0

BURGWALD													
Delikte	erfasst					geklärt %					Veränderung 2023/2024		
	2020	2021	2022	2023	2024	2020	2021	2022	2023	2024	Fälle	Fälle %	AQ %
gegen das Leben	0	1	0	0	0	0,0	100,0	0,0	0,0	0,0	0	-	0,0
gegen die sexuelle Selbstbestimmung	2	8	5	6	2	100,0	100,0	100,0	83,3	100,0	-4	-66,7	16,7
Roheitsdelikte, Straftaten geg. die pers. Freiheit	9	14	16	22	19	100,0	85,7	100,0	90,9	105,3	-3	-13,6	14,4
davon Raub	0	0	1	0	0	0,0	0,0	100,0	0,0	0,0	0	-	0,0
darunter z. N. von Geldinstituten/Poststellen	0	0	0	0	0	0,0	0,0	0,0	0,0	0,0	0	-	0,0
Diebstahl -einfach-	13	9	8	20	16	23,1	11,1	37,5	45,0	50,0	-4	-20,0	5,0
davon Ladendiebstähle	2	0	2	6	3	100,0	0,0	100,0	100,0	100,0	-3	-50,0	0,0
Diebstahl -erschwerte Umstände-	5	12	10	8	10	0,0	16,7	20,0	12,5	0,0	2	25,0	-12,5
davon in und aus Wohnungen	0	1	1	0	3	0,0	100,0	0,0	100,0	0,0	3	100,0	-100,0
in und aus Kfz	0	0	1	3	0	0,0	0,0	0,0	0,0	0,0	-3	-100,0	0,0
von Kfz	0	0	0	1	2	0,0	0,0	0,0	0,0	0,0	1	100,0	0,0
Vermögens- und Fälschungsdelikte	31	24	30	20	21	90,3	95,8	83,3	85,0	57,1	1	5,0	-27,9
sonstige Delikte nach dem StGB	16	18	14	19	30	68,8	88,9	57,1	52,6	40,0	11	57,9	-12,6
davon Sachbeschädigung	8	5	6	10	13	37,5	60,0	33,3	30,0	7,7	3	30,0	-22,3
strafrechtliche Nebengesetze	12	10	7	8	3	91,7	100,0	100,0	100,0	66,7	-5	-62,5	-33,3
davon Rauschgiftdelikte	9	8	5	4	1	100,0	100,0	100,0	100,0	100,0	-3	-75,0	0,0
Straftaten Gesamt	88	96	90	103	101	72,7	76,0	73,3	68,0	55,4	-2	-1,9	-12,6

Anm.: AQ über 100 % infolge Aufklärung von Taten, die im Vorjahr als ungeklärt erfasst worden waren.

**Gemeinden des Dienstbezirk - Straftaten nach Obergruppen u. ausgewählten Delikten -**

DIEMELSEE													
Delikte	erfasst					geklärt %					Veränderung 2023/2024		
	2020	2021	2022	2023	2024	2020	2021	2022	2023	2024	Fälle	Fälle %	AQ %
gegen das Leben	0	0	0	0	0	0,0	0,0	0,0	0,0	0,0	0	-	0,0
gegen die sexuelle Selbstbestimmung	7	9	5	5	6	85,7	100,0	100,0	100,0	100,0	1	20,0	0,0
Roheitsdelikte, Straftaten geg. die pers. Freiheit	20	14	17	13	24	95,0	92,9	94,1	100,0	87,5	11	84,6	-12,5
davon Raub	0	0	0	0	0	0,0	0,0	0,0	0,0	0,0	0	-	0,0
darunter z. N. von Geldinstituten/Poststellen	0	0	0	0	0	0,0	0,0	0,0	0,0	0,0	0	-	0,0
Diebstahl -einfach-	9	18	13	16	17	44,4	33,3	0,0	43,8	29,4	1	6,3	-14,4
davon Ladendiebstähle	0	1	0	0	0	0,0	100,0	0,0	0,0	0,0	0	-	0,0
Diebstahl -erschwerte Umstände-	20	12	12	20	6	15,0	16,7	8,3	35,0	0,0	-14	-70,0	-35,0
davon in und aus Wohnungen	4	0	1	5	0	0,0	0,0	0,0	100,0	0,0	-5	-100,0	-100,0
in und aus Kfz	1	0	2	2	0	0,0	0,0	0,0	0,0	0,0	-2	-100,0	0,0
von Kfz	0	0	0	0	0	0,0	0,0	0,0	0,0	0,0	0	-	0,0
Vermögens- und Fälschungsdelikte	15	4	10	19	13	86,7	100,0	100,0	89,5	84,6	-6	-31,6	-4,9
sonstige Delikte nach dem StGB	28	26	26	26	31	57,1	65,4	73,1	61,5	80,6	5	19,2	19,1
davon Sachbeschädigung	15	9	9	10	9	20,0	33,3	55,6	0,0	44,4	-1	-10,0	44,4
strafrechtliche Nebengesetze	5	5	4	4	2	100,0	80,0	100,0	25,0	50,0	-2	-50,0	25,0
davon Rauschgiftdelikte	4	3	2	1	1	100,0	100,0	100,0	100,0	100,0	0	0,0	0,0
Straftaten Gesamt	104	88	87	103	99	63,5	62,5	63,2	64,1	69,7	-4	-3,9	5,6

DIEMELSTADT													
Delikte	erfasst					geklärt %					Veränderung 2023/2024		
	2020	2021	2022	2023	2024	2020	2021	2022	2023	2024	Fälle	Fälle %	AQ %
gegen das Leben	0	0	0	0	1	0,0	0,0	0,0	0,0	100,0	1	100,0	100,0
gegen die sexuelle Selbstbestimmung	8	5	7	7	6	100,0	80,0	100,0	100,0	83,3	-1	-14,3	-16,7
Roheitsdelikte, Straftaten geg. die pers. Freiheit	37	30	39	34	22	91,9	96,7	92,3	94,1	86,4	-12	-35,3	-7,7
davon Raub	3	0	0	0	1	100,0	0,0	0,0	0,0	0,0	1	100,0	0,0
darunter z. N. von Geldinstituten/Poststellen	0	0	0	0	0	0,0	0,0	0,0	0,0	0,0	0	-	0,0
Diebstahl -einfach-	36	20	34	35	26	25,0	60,0	29,4	22,9	26,9	-9	-25,7	4,0
davon Ladendiebstähle	1	1	3	2	0	100,0	100,0	33,3	100,0	0,0	-2	-100,0	-100,0
Diebstahl -erschwerte Umstände-	32	21	26	24	31	43,8	14,3	3,8	8,3	6,5	7	29,2	-1,8
davon in und aus Wohnungen	2	0	3	4	2	50,0	0,0	0,0	0,0	0,0	-2	-50,0	0,0
in und aus Kfz	8	9	8	4	6	25,0	0,0	0,0	25,0	16,7	2	50,0	-8,3
von Kfz	1	1	1	1	1	0,0	0,0	0,0	0,0	0,0	0	0,0	0,0
Vermögens- und Fälschungsdelikte	65	115	107	77	57	63,1	74,8	30,8	28,6	36,8	-20	-26,0	8,2
sonstige Delikte nach dem StGB	57	29	27	32	31	73,7	62,1	48,1	34,4	51,6	-1	-3,1	17,2
davon Sachbeschädigung	28	13	12	21	16	64,3	23,1	8,3	14,3	6,3	-5	-23,8	-8,0
strafrechtliche Nebengesetze	17	20	28	13	7	94,1	95,0	100,0	100,0	85,7	-6	-46,2	-14,3
davon Rauschgiftdelikte	15	14	18	9	5	100,0	100,0	100,0	100,0	80,0	-4	-44,4	-20,0
Straftaten Gesamt	252	240	268	222	181	65,1	71,3	47,8	42,8	42,5	-41	-18,5	-0,3

Anm.: AQ über 100 % infolge Aufklärung von Taten, die im Vorjahr als ungeklärt erfasst worden waren.

**Gemeinden des Dienstbezirk - Straftaten nach Obergruppen u. ausgewählten Delikten -**

EDERTAL													
Delikte	erfasst					geklärt %					Veränderung 2023/2024		
	2020	2021	2022	2023	2024	2020	2021	2022	2023	2024	Fälle	Fälle %	AQ %
gegen das Leben	0	0	0	0	0	0,0	0,0	0,0	0,0	0,0	0	-	0,0
gegen die sexuelle Selbstbestimmung	6	5	9	9	9	100,0	100,0	100,0	77,8	100,0	0	0,0	22,2
Roheitsdelikte, Straftaten geg. die pers. Freiheit	19	25	26	25	21	100,0	92,0	100,0	92,0	90,5	-4	-16,0	-1,5
davon Raub	1	1	0	0	0	100,0	0,0	0,0	0,0	0,0	0	-	0,0
darunter z. N. von Geldinstituten/Poststellen	0	0	0	0	0	0,0	0,0	0,0	0,0	0,0	0	-	0,0
Diebstahl -einfach-	21	11	17	35	19	9,5	45,5	35,3	28,6	47,4	-16	-45,7	18,8
davon Ladendiebstähle	0	0	1	1	0	0,0	0,0	100,0	100,0	0,0	-1	-100,0	-100,0
Diebstahl -erschwerte Umstände-	12	22	12	14	11	8,3	22,7	25,0	7,1	0,0	-3	-21,4	-7,1
davon in und aus Wohnungen	1	5	2	1	1	0,0	0,0	50,0	0,0	0,0	0	0,0	0,0
in und aus Kfz	0	0	2	3	1	0,0	0,0	0,0	0,0	0,0	-2	-66,7	0,0
von Kfz	1	0	0	0	0	100,0	0,0	0,0	0,0	0,0	0	-	0,0
Vermögens- und Fälschungsdelikte	26	21	21	18	28	76,9	85,7	81,0	100,0	82,1	10	55,6	-17,9
sonstige Delikte nach dem StGB	48	36	51	46	53	52,1	66,7	49,0	50,0	66,0	7	15,2	16,0
davon Sachbeschädigung	17	11	16	16	16	5,9	18,2	18,8	6,3	31,3	0	0,0	25,0
strafrechtliche Nebengesetze	5	16	15	6	4	80,0	87,5	93,3	83,3	75,0	-2	-33,3	-8,3
davon Rauschgiftdelikte	2	8	5	3	0	100,0	100,0	100,0	100,0	0,0	-3	-100,0	-100,0
Straftaten Gesamt	137	136	151	153	145	56,2	69,1	66,2	56,9	67,6	-8	-5,2	10,7

FRANKENAU													
Delikte	erfasst					geklärt %					Veränderung 2023/2024		
	2020	2021	2022	2023	2024	2020	2021	2022	2023	2024	Fälle	Fälle %	AQ %
gegen das Leben	0	0	0	1	0	0,0	0,0	0,0	100,0	0,0	-1	-100,0	-100,0
gegen die sexuelle Selbstbestimmung	1	2	0	1	4	100,0	150,0	0,0	100,0	100,0	3	300,0	0,0
Roheitsdelikte, Straftaten geg. die pers. Freiheit	9	2	12	4	3	100,0	100,0	91,7	100,0	100,0	-1	-25,0	0,0
davon Raub	0	0	0	0	0	0,0	0,0	0,0	0,0	0,0	0	-	0,0
darunter z. N. von Geldinstituten/Poststellen	0	0	0	0	0	0,0	0,0	0,0	0,0	0,0	0	-	0,0
Diebstahl -einfach-	4	4	4	3	8	25,0	50,0	25,0	33,3	62,5	5	166,7	29,2
davon Ladendiebstähle	0	0	0	0	0	0,0	0,0	0,0	0,0	0,0	0	-	0,0
Diebstahl -erschwerte Umstände-	3	7	0	1	0	0,0	0,0	0,0	0,0	0,0	-1	-100,0	0,0
davon in und aus Wohnungen	0	3	0	0	0	0,0	0,0	0,0	0,0	0,0	0	-	0,0
in und aus Kfz	0	0	0	0	0	0,0	0,0	0,0	0,0	0,0	0	-	0,0
von Kfz	0	0	0	0	0	0,0	0,0	0,0	0,0	0,0	0	-	0,0
Vermögens- und Fälschungsdelikte	8	9	6	4	11	87,5	77,8	100,0	100,0	100,0	7	175,0	0,0
sonstige Delikte nach dem StGB	8	6	5	9	7	50,0	33,3	40,0	44,4	42,9	-2	-22,2	-1,5
davon Sachbeschädigung	2	3	3	4	2	0,0	33,3	33,3	25,0	0,0	-2	-50,0	-25,0
strafrechtliche Nebengesetze	5	8	4	2	2	100,0	100,0	100,0	100,0	50,0	0	0,0	-50,0
davon Rauschgiftdelikte	3	1	1	2	2	100,0	100,0	100,0	100,0	50,0	0	0,0	-50,0
Straftaten Gesamt	38	38	31	25	35	71,1	63,2	77,4	68,0	77,1	10	40,0	9,1

Anm.: AQ über 100 % infolge Aufklärung von Taten, die im Vorjahr als ungeklärt erfasst worden waren.



**Gemeinden des Dienstbezirk - Straftaten nach Obergruppen u. ausgewählten Delikten -**

FRANKENBERG (EDER)													
Delikte	erfasst					geklärt %					Veränderung 2023/2024		
	2020	2021	2022	2023	2024	2020	2021	2022	2023	2024	Fälle	Fälle %	AQ %
gegen das Leben	0	4	1	1	2	0,0	100,0	100,0	100,0	100,0	1	100,0	0,0
gegen die sexuelle Selbstbestimmung	18	22	20	25	23	94,4	100,0	90,0	100,0	100,0	-2	-8,0	0,0
Roheitsdelikte, Straftaten geg. die pers. Freiheit	91	93	100	136	167	96,7	97,8	92,0	89,7	92,8	31	22,8	3,1
davon Raub	0	2	4	10	6	0,0	100,0	100,0	40,0	66,7	-4	-40,0	26,7
darunter z. N. von Geldinstituten/Poststellen	0	0	0	0	0	0,0	0,0	0,0	0,0	0,0	0	-	0,0
Diebstahl -einfach-	101	101	145	154	162	52,5	55,4	62,8	40,9	48,8	8	5,2	7,9
davon Ladendiebstähle	35	34	75	56	73	94,3	91,2	98,7	89,3	89,0	17	30,4	-0,3
Diebstahl -erschwerte Umstände-	37	47	21	41	39	18,9	40,4	28,6	14,6	12,8	-2	-4,9	-1,8
davon in und aus Wohnungen	6	7	6	4	7	16,7	0,0	16,7	25,0	0,0	3	75,0	-25,0
in und aus Kfz	1	19	0	3	0	0,0	94,7	0,0	0,0	0,0	-3	-100,0	0,0
von Kfz	1	1	0	1	0	100,0	0,0	0,0	0,0	0,0	-1	-100,0	0,0
Vermögens- und Fälschungsdelikte	98	93	85	84	98	83,7	80,6	89,4	71,4	74,5	14	16,7	3,1
sonstige Delikte nach dem StGB	148	128	157	189	172	54,7	59,4	52,9	51,9	57,0	-17	-9,0	5,1
davon Sachbeschädigung	63	65	88	116	95	27,0	30,8	22,7	31,0	35,8	-21	-18,1	4,8
strafrechtliche Nebengesetze	83	94	73	85	47	96,4	96,8	98,6	95,3	97,9	-38	-44,7	2,6
davon Rauschgiftdelikte	64	79	63	44	32	98,4	98,7	98,4	93,2	96,9	-12	-27,3	3,7
Straftaten Gesamt	576	582	602	715	710	70,8	74,6	72,9	63,8	67,7	-5	-0,7	3,9

GEMUNDEN (WOHRA)													
Delikte	erfasst					geklärt %					Veränderung 2023/2024		
	2020	2021	2022	2023	2024	2020	2021	2022	2023	2024	Fälle	Fälle %	AQ %
gegen das Leben	0	1	1	0	0	0,0	100,0	100,0	0,0	0,0	0	-	0,0
gegen die sexuelle Selbstbestimmung	6	3	7	4	6	100,0	100,0	100,0	100,0	100,0	2	50,0	0,0
Roheitsdelikte, Straftaten geg. die pers. Freiheit	28	31	16	8	27	100,0	96,8	93,8	100,0	100,0	19	237,5	0,0
davon Raub	0	0	1	0	0	0,0	0,0	100,0	0,0	0,0	0	-	0,0
darunter z. N. von Geldinstituten/Poststellen	0	0	0	0	0	0,0	0,0	0,0	0,0	0,0	0	-	0,0
Diebstahl -einfach-	10	4	13	21	17	80,0	50,0	69,2	19,0	17,6	-4	-19,0	-1,4
davon Ladendiebstähle	2	1	7	1	2	100,0	100,0	100,0	100,0	100,0	1	100,0	0,0
Diebstahl -erschwerte Umstände-	5	4	5	6	6	40,0	50,0	0,0	33,3	0,0	0	0,0	-33,3
davon in und aus Wohnungen	3	1	0	0	0	33,3	100,0	0,0	0,0	0,0	0	-	0,0
in und aus Kfz	0	1	0	4	0	0,0	100,0	0,0	0,0	0,0	-4	-100,0	0,0
von Kfz	0	0	0	0	0	0,0	0,0	0,0	0,0	0,0	0	-	0,0
Vermögens- und Fälschungsdelikte	11	10	5	11	16	90,9	70,0	100,0	72,7	68,8	5	45,5	-3,9
sonstige Delikte nach dem StGB	18	17	12	18	14	66,7	70,6	83,3	44,4	42,9	-4	-22,2	-1,5
davon Sachbeschädigung	9	7	3	8	6	44,4	42,9	33,3	0,0	0,0	-2	-25,0	0,0
strafrechtliche Nebengesetze	4	19	5	5	2	100,0	100,0	100,0	40,0	50,0	-3	-60,0	10,0
davon Rauschgiftdelikte	3	8	3	1	0	100,0	100,0	100,0	100,0	0,0	-1	-100,0	-100,0
Straftaten Gesamt	82	89	64	73	88	85,4	85,4	81,3	49,3	61,4	15	20,5	12,1

Anm.: AQ über 100 % infolge Aufklärung von Taten, die im Vorjahr als ungeklärt erfasst worden waren.

**Gemeinden des Dienstbezirk - Straftaten nach Obergruppen u. ausgewählten Delikten -**

HAINA (KLOSTER)													
Delikte	erfasst					geklärt %					Veränderung 2023/2024		
	2020	2021	2022	2023	2024	2020	2021	2022	2023	2024	Fälle	Fälle %	AQ %
gegen das Leben	0	1	0	0	0	0,0	100,0	0,0	0,0	0,0	0	-	0,0
gegen die sexuelle Selbstbestimmung	6	10	7	3	1	100,0	100,0	100,0	100,0	100,0	-2	-66,7	0,0
Roheitsdelikte, Straftaten geg. die pers. Freiheit	34	23	27	17	40	97,1	91,3	100,0	100,0	100,0	23	135,3	0,0
davon Raub	2	1	1	0	0	100,0	100,0	100,0	0,0	0,0	0	-	0,0
darunter z. N. von Geldinstituten/Poststellen	0	0	0	0	0	0,0	0,0	0,0	0,0	0,0	0	-	0,0
Diebstahl -einfach-	10	9	10	6	14	40,0	55,6	40,0	33,3	50,0	8	133,3	16,7
davon Ladendiebstähle	0	0	0	0	0	0,0	0,0	0,0	0,0	0,0	0	-	0,0
Diebstahl -erschwerte Umstände-	4	8	2	6	5	0,0	12,5	100,0	16,7	0,0	-1	-16,7	-16,7
davon in und aus Wohnungen	1	4	0	3	1	0,0	25,0	0,0	0,0	0,0	-2	-66,7	0,0
in und aus Kfz	0	1	0	1	1	0,0	0,0	0,0	100,0	0,0	0	0,0	-100,0
von Kfz	0	0	1	0	0	0,0	0,0	100,0	0,0	0,0	0	-	0,0
Vermögens- und Fälschungsdelikte	6	9	11	9	6	83,3	77,8	90,9	55,6	83,3	-3	-33,3	27,7
sonstige Delikte nach dem StGB	17	28	23	17	28	70,6	60,7	82,6	88,2	92,9	11	64,7	4,7
davon Sachbeschädigung	7	14	3	6	2	42,9	35,7	0,0	66,7	50,0	-4	-66,7	-16,7
strafrechtliche Nebengesetze	5	4	10	12	3	100,0	100,0	100,0	100,0	100,0	-9	-75,0	0,0
davon Rauschgiftdelikte	4	4	6	7	2	100,0	100,0	100,0	100,0	100,0	-5	-71,4	0,0
Straftaten Gesamt	82	92	90	70	97	79,3	71,7	87,8	78,6	84,5	27	38,6	5,9

HATZFELD (EDER)													
Delikte	erfasst					geklärt %					Veränderung 2023/2024		
	2020	2021	2022	2023	2024	2020	2021	2022	2023	2024	Fälle	Fälle %	AQ %
gegen das Leben	0	0	0	0	0	0,0	0,0	0,0	0,0	0,0	0	-	0,0
gegen die sexuelle Selbstbestimmung	3	1	1	4	5	100,0	100,0	100,0	75,0	100,0	1	25,0	25,0
Roheitsdelikte, Straftaten geg. die pers. Freiheit	8	4	5	11	9	75,0	100,0	100,0	100,0	100,0	-2	-18,2	0,0
davon Raub	0	0	0	0	0	0,0	0,0	0,0	0,0	0,0	0	-	0,0
darunter z. N. von Geldinstituten/Poststellen	0	0	0	0	0	0,0	0,0	0,0	0,0	0,0	0	-	0,0
Diebstahl -einfach-	6	5	5	6	4	33,3	60,0	40,0	33,3	25,0	-2	-33,3	-8,3
davon Ladendiebstähle	1	0	0	1	1	100,0	0,0	0,0	100,0	100,0	0	0,0	0,0
Diebstahl -erschwerte Umstände-	4	6	4	3	3	25,0	16,7	0,0	33,3	0,0	0	0,0	-33,3
davon in und aus Wohnungen	1	0	0	0	1	0,0	0,0	0,0	0,0	0,0	1	100,0	0,0
in und aus Kfz	0	1	0	0	0	0,0	0,0	0,0	0,0	0,0	0	-	0,0
von Kfz	0	1	0	0	0	0,0	100,0	0,0	0,0	0,0	0	-	0,0
Vermögens- und Fälschungsdelikte	4	7	13	4	14	100,0	100,0	92,3	100,0	85,7	10	250,0	-14,3
sonstige Delikte nach dem StGB	11	8	9	10	5	27,3	50,0	55,6	60,0	40,0	-5	-50,0	-20,0
davon Sachbeschädigung	7	5	5	3	2	14,3	20,0	40,0	0,0	50,0	-1	-33,3	50,0
strafrechtliche Nebengesetze	10	7	2	3	3	100,0	100,0	100,0	100,0	100,0	0	0,0	0,0
davon Rauschgiftdelikte	9	6	1	2	1	100,0	100,0	100,0	100,0	100,0	-1	-50,0	0,0
Straftaten Gesamt	46	38	39	41	43	63,0	71,1	69,2	73,2	74,4	2	4,9	1,2

Anm.: AQ über 100 % infolge Aufklärung von Taten, die im Vorjahr als ungeklärt erfasst worden waren.

**Gemeinden des Dienstbezirk - Straftaten nach Obergruppen u. ausgewählten Delikten -**

KORBACH													
Delikte	erfasst					geklärt %					Veränderung 2023/2024		
	2020	2021	2022	2023	2024	2020	2021	2022	2023	2024	Fälle	Fälle %	AQ %
gegen das Leben	0	2	2	1	4	0,0	100,0	50,0	100,0	100,0	3	300,0	0,0
gegen die sexuelle Selbstbestimmung	26	41	40	33	43	76,9	92,7	90,0	81,8	95,3	10	30,3	13,5
Roheitsdelikte, Straftaten geg. die pers. Freiheit	152	193	251	251	220	90,1	94,8	92,8	94,4	89,5	-31	-12,4	-4,9
davon Raub	3	14	13	11	11	100,0	85,7	69,2	90,9	81,8	0	0,0	-9,1
darunter z. N. von Geldinstituten/Poststellen	0	0	0	0	0	0,0	0,0	0,0	0,0	0,0	0	-	0,0
Diebstahl -einfach-	220	248	311	371	314	50,5	59,3	56,6	60,9	57,6	-57	-15,4	-3,3
davon Ladendiebstähle	89	121	151	190	172	89,9	90,1	92,1	93,2	90,7	-18	-9,5	-2,5
Diebstahl -erschwerte Umstände-	120	84	82	116	101	25,8	17,9	45,1	20,7	21,8	-15	-12,9	1,1
davon in und aus Wohnungen	11	11	10	5	12	36,4	27,3	30,0	20,0	25,0	7	140,0	5,0
in und aus Kfz	28	11	19	28	7	0,0	9,1	42,1	17,9	0,0	-21	-75,0	-17,9
von Kfz	4	5	1	1	2	25,0	0,0	100,0	0,0	0,0	1	100,0	0,0
Vermögens- und Fälschungsdelikte	182	229	197	172	140	74,7	79,9	65,0	72,7	72,9	-32	-18,6	0,2
sonstige Delikte nach dem StGB	202	302	267	307	230	58,4	71,9	54,3	50,5	52,2	-77	-25,1	1,7
davon Sachbeschädigung	99	177	130	180	121	28,3	58,2	20,8	22,2	22,3	-59	-32,8	0,1
strafrechtliche Nebengesetze	100	92	115	109	48	97,0	94,6	93,9	94,5	93,8	-61	-56,0	-0,7
davon Rauschgiftdelikte	90	78	88	83	34	97,8	94,9	96,6	94,0	100,0	-49	-59,0	6,0
Straftaten Gesamt	1.002	1.191	1.265	1.360	1.100	64,9	73,2	68,3	66,0	64,7	-260	-19,1	-1,3

LICHTENFELS													
Delikte	erfasst					geklärt %					Veränderung 2023/2024		
	2020	2021	2022	2023	2024	2020	2021	2022	2023	2024	Fälle	Fälle %	AQ %
gegen das Leben	0	0	0	0	0	0,0	0,0	0,0	0,0	0,0	0	-	0,0
gegen die sexuelle Selbstbestimmung	3	0	6	3	3	100,0	0,0	100,0	100,0	100,0	0	0,0	0,0
Roheitsdelikte, Straftaten geg. die pers. Freiheit	17	16	15	11	9	100,0	93,8	86,7	100,0	100,0	-2	-18,2	0,0
davon Raub	0	0	0	0	0	0,0	0,0	0,0	0,0	0,0	0	-	0,0
darunter z. N. von Geldinstituten/Poststellen	0	0	0	0	0	0,0	0,0	0,0	0,0	0,0	0	-	0,0
Diebstahl -einfach-	5	6	2	6	4	40,0	50,0	100,0	33,3	0,0	-2	-33,3	-33,3
davon Ladendiebstähle	0	0	0	0	0	0,0	0,0	0,0	0,0	0,0	0	-	0,0
Diebstahl -erschwerte Umstände-	1	0	4	5	8	0,0	0,0	25,0	0,0	25,0	3	60,0	25,0
davon in und aus Wohnungen	0	0	0	0	1	0,0	0,0	0,0	0,0	100,0	1	100,0	100,0
in und aus Kfz	0	0	0	3	1	0,0	0,0	0,0	0,0	0,0	-2	-66,7	0,0
von Kfz	0	0	0	0	0	0,0	0,0	0,0	0,0	0,0	0	-	0,0
Vermögens- und Fälschungsdelikte	17	18	13	17	9	88,2	94,4	76,9	88,2	77,8	-8	-47,1	-10,4
sonstige Delikte nach dem StGB	9	15	16	8	23	55,6	73,3	62,5	62,5	47,8	15	187,5	-14,7
davon Sachbeschädigung	2	7	3	4	11	50,0	57,1	0,0	50,0	18,2	7	175,0	-31,8
strafrechtliche Nebengesetze	5	8	4	3	3	60,0	100,0	100,0	100,0	66,7	0	0,0	-33,3
davon Rauschgiftdelikte	1	1	1	2	1	100,0	100,0	100,0	100,0	100,0	-1	-50,0	0,0
Straftaten Gesamt	57	63	60	53	59	78,9	85,7	76,7	73,6	57,6	6	11,3	-16,0

Anm.: AQ über 100 % infolge Aufklärung von Taten, die im Vorjahr als ungeklärt erfasst worden waren.

**Gemeinden des Dienstbezirk - Straftaten nach Obergruppen u. ausgewählten Delikten -**

ROSENTHAL													
Delikte	erfasst					geklärt %					Veränderung 2023/2024		
	2020	2021	2022	2023	2024	2020	2021	2022	2023	2024	Fälle	Fälle %	AQ %
gegen das Leben	0	1	0	0	0	0,0	100,0	0,0	0,0	0,0	0	-	0,0
gegen die sexuelle Selbstbestimmung	5	4	9	5	2	100,0	100,0	100,0	60,0	100,0	-3	-60,0	40,0
Roheitsdelikte, Straftaten geg. die pers. Freiheit	4	7	2	9	19	100,0	85,7	100,0	100,0	89,5	10	111,1	-10,5
davon Raub	0	0	0	0	0	0,0	0,0	0,0	0,0	0,0	0	-	0,0
darunter z. N. von Geldinstituten/Poststellen	0	0	0	0	0	0,0	0,0	0,0	0,0	0,0	0	-	0,0
Diebstahl -einfach-	2	1	5	4	3	0,0	0,0	20,0	25,0	0,0	-1	-25,0	-25,0
davon Ladendiebstähle	0	0	0	0	0	0,0	0,0	0,0	0,0	0,0	0	-	0,0
Diebstahl -erschwerte Umstände-	2	1	2	4	2	0,0	0,0	0,0	0,0	100,0	-2	-50,0	100,0
davon in und aus Wohnungen	0	0	0	1	0	0,0	0,0	0,0	0,0	0,0	-1	-100,0	0,0
in und aus Kfz	0	0	0	1	0	0,0	0,0	0,0	0,0	0,0	-1	-100,0	0,0
von Kfz	0	0	1	0	0	0,0	0,0	0,0	0,0	0,0	0	-	0,0
Vermögens- und Fälschungsdelikte	11	17	5	5	2	90,9	100,0	80,0	80,0	100,0	-3	-60,0	20,0
sonstige Delikte nach dem StGB	6	22	4	6	23	50,0	77,3	25,0	50,0	43,5	17	283,3	-6,5
davon Sachbeschädigung	2	4	2	1	14	0,0	0,0	0,0	0,0	21,4	13	1300,0	21,4
strafrechtliche Nebengesetze	3	2	2	4	5	100,0	100,0	100,0	100,0	80,0	1	25,0	-20,0
davon Rauschgiftdelikte	2	1	2	2	3	100,0	100,0	100,0	100,0	100,0	1	50,0	0,0
Straftaten Gesamt	33	55	29	37	56	75,8	85,5	65,5	64,9	66,1	19	51,4	1,2

TWISTETAL													
Delikte	erfasst					geklärt %					Veränderung 2023/2024		
	2020	2021	2022	2023	2024	2020	2021	2022	2023	2024	Fälle	Fälle %	AQ %
gegen das Leben	1	0	0	0	0	100,0	0,0	0,0	0,0	0,0	0	-	0,0
gegen die sexuelle Selbstbestimmung	2	6	7	2	1	100,0	100,0	100,0	100,0	100,0	-1	-50,0	0,0
Roheitsdelikte, Straftaten geg. die pers. Freiheit	23	14	12	20	23	100,0	100,0	100,0	95,0	100,0	3	15,0	5,0
davon Raub	0	0	0	0	1	0,0	0,0	0,0	0,0	100,0	1	100,0	100,0
darunter z. N. von Geldinstituten/Poststellen	0	0	0	0	0	0,0	0,0	0,0	0,0	0,0	0	-	0,0
Diebstahl -einfach-	13	9	17	13	16	23,1	55,6	29,4	15,4	12,5	3	23,1	-2,9
davon Ladendiebstähle	1	3	1	0	0	100,0	100,0	100,0	0,0	0,0	0	-	0,0
Diebstahl -erschwerte Umstände-	10	7	13	17	6	20,0	14,3	7,7	5,9	33,3	-11	-64,7	27,4
davon in und aus Wohnungen	0	1	2	5	2	0,0	100,0	0,0	0,0	50,0	-3	-60,0	50,0
in und aus Kfz	1	1	6	2	0	0,0	0,0	16,7	0,0	0,0	-2	-100,0	0,0
von Kfz	0	1	0	0	0	0,0	0,0	0,0	0,0	0,0	0	-	0,0
Vermögens- und Fälschungsdelikte	25	60	39	17	20	96,0	96,7	87,2	88,2	80,0	3	17,6	-8,2
sonstige Delikte nach dem StGB	21	16	20	26	18	71,4	62,5	50,0	46,2	38,9	-8	-30,8	-7,3
davon Sachbeschädigung	7	8	8	12	13	14,3	25,0	12,5	25,0	30,8	1	8,3	5,8
strafrechtliche Nebengesetze	15	7	7	4	5	100,0	100,0	71,4	100,0	80,0	1	25,0	-20,0
davon Rauschgiftdelikte	5	5	4	3	4	100,0	100,0	100,0	100,0	100,0	1	33,3	0,0
Straftaten Gesamt	110	119	115	99	89	77,3	84,9	64,3	55,6	61,8	-10	-10,1	6,2

Anm.: AQ über 100 % infolge Aufklärung von Taten, die im Vorjahr als ungeklärt erfasst worden waren.

**Gemeinden des Dienstbezirk - Straftaten nach Obergruppen u. ausgewählten Delikten -**

VOHL													
Delikte	erfasst					geklärt %					Veränderung 2023/2024		
	2020	2021	2022	2023	2024	2020	2021	2022	2023	2024	Fälle	Fälle %	AQ %
gegen das Leben	0	0	1	0	0	0,0	0,0	100,0	0,0	0,0	0	-	0,0
gegen die sexuelle Selbstbestimmung	6	6	6	4	6	100,0	83,3	100,0	75,0	100,0	2	50,0	25,0
Roheitsdelikte, Straftaten geg. die pers. Freiheit	18	19	16	23	13	94,4	94,7	93,8	87,0	100,0	-10	-43,5	13,0
davon Raub	1	0	0	0	1	0,0	0,0	0,0	0,0	100,0	1	100,0	100,0
darunter z. N. von Geldinstituten/Poststellen	0	0	0	0	0	0,0	0,0	0,0	0,0	0,0	0	-	0,0
Diebstahl -einfach-	33	27	31	19	19	39,4	18,5	29,0	21,1	26,3	0	0,0	5,2
davon Ladendiebstähle	0	0	1	0	4	0,0	0,0	100,0	0,0	100,0	4	100,0	100,0
Diebstahl -erschwerte Umstände-	21	27	20	15	8	9,5	7,4	10,0	6,7	12,5	-7	-46,7	5,8
davon in und aus Wohnungen	7	10	6	1	3	14,3	10,0	33,3	0,0	0,0	2	200,0	0,0
in und aus Kfz	0	1	2	5	0	0,0	0,0	0,0	0,0	0,0	-5	-100,0	0,0
von Kfz	1	0	1	0	0	0,0	0,0	0,0	0,0	0,0	0	-	0,0
Vermögens- und Fälschungsdelikte	53	20	21	21	19	100,0	90,0	81,0	85,7	84,2	-2	-9,5	-1,5
sonstige Delikte nach dem StGB	38	40	44	25	27	60,5	62,5	52,3	56,0	55,6	2	8,0	-0,4
davon Sachbeschädigung	12	13	19	10	5	50,0	23,1	10,5	20,0	0,0	-5	-50,0	-20,0
strafrechtliche Nebengesetze	13	4	8	8	11	100,0	100,0	75,0	87,5	81,8	3	37,5	-5,7
davon Rauschgiftdelikte	11	3	4	5	3	100,0	100,0	100,0	100,0	100,0	-2	-40,0	0,0
Straftaten Gesamt	182	143	147	115	103	69,8	53,8	53,7	58,3	63,1	-12	-10,4	4,8

VOLKMARSSEN													
Delikte	erfasst					geklärt %					Veränderung 2023/2024		
	2020	2021	2022	2023	2024	2020	2021	2022	2023	2024	Fälle	Fälle %	AQ %
gegen das Leben	1	0	2	0	0	100,0	0,0	100,0	0,0	0,0	0	-	0,0
gegen die sexuelle Selbstbestimmung	2	2	10	6	11	100,0	100,0	90,0	100,0	100,0	5	83,3	0,0
Roheitsdelikte, Straftaten geg. die pers. Freiheit	33	45	43	53	36	97,0	100,0	95,3	100,0	91,7	-17	-32,1	-8,3
davon Raub	1	0	0	0	0	0,0	0,0	0,0	0,0	0,0	0	-	0,0
darunter z. N. von Geldinstituten/Poststellen	0	0	0	0	0	0,0	0,0	0,0	0,0	0,0	0	-	0,0
Diebstahl -einfach-	19	39	38	51	33	31,6	41,0	34,2	25,5	21,2	-18	-35,3	-4,3
davon Ladendiebstähle	2	9	6	11	3	100,0	100,0	100,0	90,9	66,7	-8	-72,7	-24,2
Diebstahl -erschwerte Umstände-	35	32	33	23	20	25,7	25,0	12,1	26,1	0,0	-3	-13,0	-26,1
davon in und aus Wohnungen	0	3	4	1	4	0,0	0,0	0,0	0,0	0,0	3	300,0	0,0
in und aus Kfz	4	2	3	2	4	0,0	0,0	0,0	0,0	0,0	2	100,0	0,0
von Kfz	0	1	1	0	2	0,0	100,0	100,0	0,0	0,0	2	100,0	0,0
Vermögens- und Fälschungsdelikte	48	55	49	43	27	91,7	85,5	81,6	81,4	77,8	-16	-37,2	-3,6
sonstige Delikte nach dem StGB	38	45	43	47	35	57,9	53,3	53,5	55,3	57,1	-12	-25,5	1,8
davon Sachbeschädigung	20	23	25	25	11	40,0	21,7	36,0	28,0	18,2	-14	-56,0	-9,8
strafrechtliche Nebengesetze	32	37	12	14	6	87,5	91,9	91,7	92,9	100,0	-8	-57,1	7,1
davon Rauschgiftdelikte	28	29	7	8	2	92,9	96,6	85,7	87,5	100,0	-6	-75,0	12,5
Straftaten Gesamt	208	255	230	237	168	69,2	69,0	62,2	64,1	58,3	-69	-29,1	-5,8

Anm.: AQ über 100 % infolge Aufklärung von Taten, die im Vorjahr als ungeklärt erfasst worden waren.

**Gemeinden des Dienstbezirk - Straftaten nach Obergruppen u. ausgewählten Delikten -**

WALDECK													
Delikte	erfasst					geklärt %					Veränderung 2023/2024		
	2020	2021	2022	2023	2024	2020	2021	2022	2023	2024	Fälle	Fälle %	AQ %
gegen das Leben	0	0	0	0	0	0,0	0,0	0,0	0,0	0,0	0	-	0,0
gegen die sexuelle Selbstbestimmung	6	5	8	4	3	100,0	100,0	100,0	100,0	100,0	-1	-25,0	0,0
Roheitsdelikte, Straftaten geg. die pers. Freiheit	20	32	26	20	20	95,0	96,9	100,0	85,0	100,0	0	0,0	15,0
davon Raub	1	0	0	1	0	100,0	0,0	0,0	100,0	0,0	-1	-100,0	-100,0
darunter z. N. von Geldinstituten/Poststellen	0	0	0	0	0	0,0	0,0	0,0	0,0	0,0	0	-	0,0
Diebstahl -einfach-	38	38	32	45	36	28,9	28,9	37,5	31,1	33,3	-9	-20,0	2,2
davon Ladendiebstähle	2	0	0	6	4	100,0	0,0	0,0	66,7	100,0	-2	-33,3	33,3
Diebstahl -erschwerte Umstände-	23	29	6	24	21	26,1	6,9	0,0	16,7	9,5	-3	-12,5	-7,2
davon in und aus Wohnungen	5	7	0	3	7	80,0	14,3	0,0	33,3	14,3	4	133,3	-19,0
in und aus Kfz	3	1	0	11	2	0,0	0,0	0,0	0,0	0,0	-9	-81,8	0,0
von Kfz	0	0	0	1	0	0,0	0,0	0,0	0,0	0,0	-1	-100,0	0,0
Vermögens- und Fälschungsdelikte	22	33	24	39	20	90,9	78,8	66,7	79,5	75,0	-19	-48,7	-4,5
sonstige Delikte nach dem StGB	45	54	47	34	34	55,6	55,6	68,1	55,9	58,8	0	0,0	2,9
davon Sachbeschädigung	20	32	18	18	13	10,0	31,3	38,9	27,8	23,1	-5	-27,8	-4,7
strafrechtliche Nebengesetze	27	13	15	17	5	92,6	100,0	86,7	100,0	80,0	-12	-70,6	-20,0
davon Rauschgiftdelikte	24	12	11	12	2	100,0	100,0	100,0	100,0	100,0	-10	-83,3	0,0
Straftaten Gesamt	181	204	158	183	139	61,9	57,8	67,7	57,9	54,7	-44	-24,0	-3,2

WILLINGEN (UPLAND)													
Delikte	erfasst					geklärt %					Veränderung 2023/2024		
	2020	2021	2022	2023	2024	2020	2021	2022	2023	2024	Fälle	Fälle %	AQ %
gegen das Leben	0	0	1	0	0	0,0	0,0	100,0	0,0	0,0	0	-	0,0
gegen die sexuelle Selbstbestimmung	8	4	8	8	8	87,5	100,0	100,0	87,5	100,0	0	0,0	12,5
Roheitsdelikte, Straftaten geg. die pers. Freiheit	54	34	85	103	74	85,2	88,2	85,9	84,5	79,7	-29	-28,2	-4,8
davon Raub	0	1	2	3	1	0,0	100,0	50,0	100,0	100,0	-2	-66,7	0,0
darunter z. N. von Geldinstituten/Poststellen	0	0	0	0	0	0,0	0,0	0,0	0,0	0,0	0	-	0,0
Diebstahl -einfach-	58	45	81	79	57	29,3	22,2	27,2	15,2	14,0	-22	-27,8	-1,2
davon Ladendiebstähle	3	2	10	7	2	100,0	100,0	70,0	85,7	100,0	-5	-71,4	14,3
Diebstahl -erschwerte Umstände-	29	21	26	23	27	58,6	19,0	19,2	13,0	18,5	4	17,4	5,5
davon in und aus Wohnungen	4	5	3	5	1	50,0	20,0	33,3	0,0	200,0	-4	-80,0	200,0
in und aus Kfz	0	0	7	1	1	0,0	0,0	0,0	0,0	0,0	0	0,0	0,0
von Kfz	1	0	0	1	0	100,0	0,0	0,0	0,0	0,0	-1	-100,0	0,0
Vermögens- und Fälschungsdelikte	33	72	45	56	58	69,7	77,8	71,1	67,9	56,9	2	3,6	-11,0
sonstige Delikte nach dem StGB	36	31	44	83	50	52,8	51,6	56,8	50,6	62,0	-33	-39,8	11,4
davon Sachbeschädigung	21	16	32	56	27	19,0	31,3	46,9	33,9	48,1	-29	-51,8	14,2
strafrechtliche Nebengesetze	36	8	5	22	23	91,7	100,0	80,0	86,4	95,7	1	4,5	9,3
davon Rauschgiftdelikte	31	6	4	18	19	93,5	100,0	75,0	83,3	100,0	1	5,6	16,7
Straftaten Gesamt	254	215	295	374	297	63,8	59,5	57,6	55,6	55,9	-77	-20,6	0,3

Anm.: AQ über 100 % infolge Aufklärung von Taten, die im Vorjahr als ungeklärt erfasst worden waren.

## Einzelne Delikte und Deliktsgruppen - Tötungsdelikte -

PP Nordhessen													
STRAFTATEN gegen das Leben (Auszug)	erfasst					geklärt %					Veränderung 2023/2024		
	2020	2021	2022	2023	2024	2020	2021	2022	2023	2024	Fälle	Fälle %	AQ %
<b>Gesamt</b>	<b>133</b>	<b>59</b>	<b>49</b>	<b>45</b>	<b>45</b>	<b>96,2</b>	<b>93,2</b>	<b>85,7</b>	<b>95,6</b>	<b>100,0</b>	<b>0</b>	<b>0,0</b>	<b>4,4</b>
davon Versuche	40	37	24	26	32								
davon													
- <b>Mord</b>	<b>25</b>	<b>9</b>	<b>8</b>	<b>5</b>	<b>6</b>	<b>96,0</b>	<b>88,9</b>	<b>112,5</b>	<b>100,0</b>	<b>100,0</b>	<b>1</b>	<b>20,0</b>	<b>0,0</b>
davon Versuche	19	5	4	2	6								
<b>darunter: Raubmord</b>	<b>0</b>	<b>0</b>	<b>2</b>	<b>0</b>	<b>1</b>	<b>0,0</b>	<b>0,0</b>	<b>100,0</b>	<b>0,0</b>	<b>100,0</b>	<b>1</b>	<b>100,0</b>	<b>100,0</b>
davon Versuche	0	0	1	0	1								
<b>Sexualmord</b>	<b>0</b>	<b>0</b>	<b>0</b>	<b>0</b>	<b>0</b>	<b>0,0</b>	<b>0,0</b>	<b>0,0</b>	<b>0,0</b>	<b>0,0</b>	<b>0</b>	<b>-</b>	<b>0,0</b>
davon Versuche	0	0	0	0	0								
- <b>Totschlag</b>	<b>98</b>	<b>36</b>	<b>23</b>	<b>30</b>	<b>30</b>	<b>96,9</b>	<b>94,4</b>	<b>91,3</b>	<b>100,0</b>	<b>103,3</b>	<b>0</b>	<b>0,0</b>	<b>3,3</b>
davon Versuche	20	32	19	24	26								
- <b>Fahrlässige Tötung</b>	<b>9</b>	<b>14</b>	<b>16</b>	<b>10</b>	<b>8</b>	<b>88,9</b>	<b>92,9</b>	<b>62,5</b>	<b>80,0</b>	<b>87,5</b>	<b>-2</b>	<b>-20,0</b>	<b>7,5</b>
- <b>Abbruch der Schwangerschaft</b>	<b>0</b>	<b>0</b>	<b>0</b>	<b>0</b>	<b>1</b>	<b>0,0</b>	<b>0,0</b>	<b>0,0</b>	<b>0,0</b>	<b>100,0</b>	<b>1</b>	<b>100,0</b>	<b>100,0</b>

Anm.: AQ über 100 % infolge Aufklärung von Taten, die im Vorjahr als ungeklärt erfasst worden waren.

## Einzelne Delikte und Deliktsgruppen - Tötungsdelikte -

Stadt Kassel													
STRAFTATEN gegen das Leben (Auszug)	erfasst					geklärt %					Veränderung 2023/2024		
	2020	2021	2022	2023	2024	2020	2021	2022	2023	2024	Fälle	Fälle %	AQ %
<b>Gesamt</b>	<b>11</b>	<b>13</b>	<b>14</b>	<b>18</b>	<b>13</b>	<b>72,7</b>	<b>92,3</b>	<b>71,4</b>	<b>94,4</b>	<b>100,0</b>	<b>-5</b>	<b>-27,8</b>	<b>5,6</b>
davon Versuche	10	9	7	11	11								
davon													
- <b>Mord</b>	<b>3</b>	<b>1</b>	<b>0</b>	<b>1</b>	<b>1</b>	<b>100,0</b>	<b>100,0</b>	<b>0,0</b>	<b>100,0</b>	<b>100,0</b>	<b>0</b>	<b>0,0</b>	<b>0,0</b>
davon Versuche	3	1	0	1	1								
<b>darunter: Raubmord</b>	<b>0</b>	<b>0</b>	<b>0</b>	<b>0</b>	<b>0</b>	<b>0,0</b>	<b>0,0</b>	<b>0,0</b>	<b>0,0</b>	<b>0,0</b>	<b>0</b>	<b>-</b>	<b>0,0</b>
davon Versuche	0	0	0	0	0								
<b>Sexualmord</b>	<b>0</b>	<b>0</b>	<b>0</b>	<b>0</b>	<b>0</b>	<b>0,0</b>	<b>0,0</b>	<b>0,0</b>	<b>0,0</b>	<b>0,0</b>	<b>0</b>	<b>-</b>	<b>0,0</b>
davon Versuche	0	0	0	0	0								
- <b>Totschlag</b>	<b>8</b>	<b>8</b>	<b>7</b>	<b>13</b>	<b>11</b>	<b>62,5</b>	<b>87,5</b>	<b>71,4</b>	<b>100,0</b>	<b>109,1</b>	<b>-2</b>	<b>-15,4</b>	<b>9,1</b>
davon Versuche	7	8	7	10	10								
- <b>Fahrlässige Tötung</b>	<b>0</b>	<b>4</b>	<b>6</b>	<b>4</b>	<b>1</b>	<b>0,0</b>	<b>100,0</b>	<b>66,7</b>	<b>75,0</b>	<b>0,0</b>	<b>-3</b>	<b>-75,0</b>	<b>-75,0</b>
- <b>Abbruch der Schwangerschaft</b>	<b>0</b>	<b>0</b>	<b>0</b>	<b>0</b>	<b>0</b>	<b>0,0</b>	<b>0,0</b>	<b>0,0</b>	<b>0,0</b>	<b>0,0</b>	<b>0</b>	<b>-</b>	<b>0,0</b>

Anm.: AQ über 100 % infolge Aufklärung von Taten, die im Vorjahr als ungeklärt erfasst worden waren.



## Einzelne Delikte und Deliktsgruppen - Tötungsdelikte -

Landkreis Kassel													
STRAFTATEN gegen das Leben (Auszug)	erfasst					geklärt %					Veränderung 2023/2024		
	2020	2021	2022	2023	2024	2020	2021	2022	2023	2024	Fälle	Fälle %	AQ %
<b>Gesamt</b>	<b>6</b>	<b>9</b>	<b>4</b>	<b>4</b>	<b>8</b>	<b>100,0</b>	<b>88,9</b>	<b>100,0</b>	<b>100,0</b>	<b>100,0</b>	<b>4</b>	<b>100,0</b>	<b>0,0</b>
davon Versuche	3	7	2	2	5								
davon													
- <b>Mord</b>	<b>0</b>	<b>2</b>	<b>3</b>	<b>0</b>	<b>1</b>	<b>0,0</b>	<b>50,0</b>	<b>133,3</b>	<b>0,0</b>	<b>100,0</b>	<b>1</b>	<b>100,0</b>	<b>100,0</b>
davon Versuche	0	1	2	0	1								
darunter: <b>Raubmord</b>	<b>0</b>	<b>0</b>	<b>0</b>	<b>0</b>	<b>0</b>	<b>0,0</b>	<b>0,0</b>	<b>0,0</b>	<b>0,0</b>	<b>0,0</b>	<b>0</b>	<b>-</b>	<b>0,0</b>
davon Versuche	0	0	0	0	0								
<b>Sexualmord</b>	<b>0</b>	<b>0</b>	<b>0</b>	<b>0</b>	<b>0</b>	<b>0,0</b>	<b>0,0</b>	<b>0,0</b>	<b>0,0</b>	<b>0,0</b>	<b>0</b>	<b>-</b>	<b>0,0</b>
davon Versuche	0	0	0	0	0								
- <b>Totschlag</b>	<b>4</b>	<b>7</b>	<b>0</b>	<b>2</b>	<b>5</b>	<b>100,0</b>	<b>100,0</b>	<b>0,0</b>	<b>100,0</b>	<b>100,0</b>	<b>3</b>	<b>150,0</b>	<b>0,0</b>
davon Versuche	3	6	0	2	4								
- <b>Fahrlässige Tötung</b>	<b>2</b>	<b>0</b>	<b>1</b>	<b>2</b>	<b>2</b>	<b>100,0</b>	<b>0,0</b>	<b>0,0</b>	<b>100,0</b>	<b>100,0</b>	<b>0</b>	<b>0,0</b>	<b>0,0</b>
- <b>Abbruch der Schwangerschaft</b>	<b>0</b>	<b>0</b>	<b>0</b>	<b>0</b>	<b>0</b>	<b>0,0</b>	<b>0,0</b>	<b>0,0</b>	<b>0,0</b>	<b>0,0</b>	<b>0</b>	<b>-</b>	<b>0,0</b>

Anm.: AQ über 100 % infolge Aufklärung von Taten, die im Vorjahr als ungeklärt erfasst worden waren.

## Einzelne Delikte und Deliktsgruppen - Tötungsdelikte -

Schwalm-Eder-Kreis													
STRAFTATEN gegen das Leben (Auszug)	erfasst					geklärt %					Veränderung 2023/2024		
	2020	2021	2022	2023	2024	2020	2021	2022	2023	2024	Fälle	Fälle %	AQ %
<b>Gesamt</b>	<b>102</b>	<b>12</b>	<b>9</b>	<b>9</b>	<b>10</b>	<b>99,0</b>	<b>83,3</b>	<b>100,0</b>	<b>100,0</b>	<b>100,0</b>	<b>1</b>	<b>11,1</b>	<b>0,0</b>
davon Versuche	18	7	7	7	5								
davon													
- <b>Mord</b>	<b>19</b>	<b>2</b>	<b>2</b>	<b>2</b>	<b>3</b>	<b>94,7</b>	<b>100,0</b>	<b>100,0</b>	<b>100,0</b>	<b>100,0</b>	<b>1</b>	<b>50,0</b>	<b>0,0</b>
davon Versuche	13	1	2	1	3								
<b>darunter: Raubmord</b>	<b>0</b>	<b>0</b>	<b>1</b>	<b>0</b>	<b>1</b>	<b>0,0</b>	<b>0,0</b>	<b>100,0</b>	<b>0,0</b>	<b>100,0</b>	<b>1</b>	<b>100,0</b>	<b>100,0</b>
davon Versuche	0	0	1	0	1								
<b>Sexualmord</b>	<b>0</b>	<b>0</b>	<b>0</b>	<b>0</b>	<b>0</b>	<b>0,0</b>	<b>0,0</b>	<b>0,0</b>	<b>0,0</b>	<b>0,0</b>	<b>0</b>	<b>-</b>	<b>0,0</b>
davon Versuche	0	0	0	0	0								
- <b>Totschlag</b>	<b>81</b>	<b>6</b>	<b>6</b>	<b>6</b>	<b>4</b>	<b>100,0</b>	<b>83,3</b>	<b>100,0</b>	<b>100,0</b>	<b>100,0</b>	<b>-2</b>	<b>-33,3</b>	<b>0,0</b>
davon Versuche	5	6	5	6	2								
- <b>Fahrlässige Tötung</b>	<b>2</b>	<b>4</b>	<b>1</b>	<b>1</b>	<b>2</b>	<b>100,0</b>	<b>75,0</b>	<b>100,0</b>	<b>100,0</b>	<b>100,0</b>	<b>1</b>	<b>100,0</b>	<b>0,0</b>
- <b>Abbruch der Schwangerschaft</b>	<b>0</b>	<b>0</b>	<b>0</b>	<b>0</b>	<b>1</b>	<b>0,0</b>	<b>0,0</b>	<b>0,0</b>	<b>0,0</b>	<b>100,0</b>	<b>1</b>	<b>100,0</b>	<b>100,0</b>

Anm.: AQ über 100 % infolge Aufklärung von Taten, die im Vorjahr als ungeklärt erfasst worden waren.

## Einzelne Delikte und Deliktsgruppen - Tötungsdelikte -

Werra-Meißner-Kreis													
STRAFTATEN gegen das Leben (Auszug)	erfasst					geklärt %					Veränderung 2023/2024		
	2020	2021	2022	2023	2024	2020	2021	2022	2023	2024	Fälle	Fälle %	AQ %
<b>Gesamt</b>	<b>8</b>	<b>10</b>	<b>11</b>	<b>4</b>	<b>6</b>	<b>87,5</b>	<b>100,0</b>	<b>81,8</b>	<b>75,0</b>	<b>100,0</b>	<b>2</b>	<b>50,0</b>	<b>25,0</b>
davon Versuche	5	6	6	1	4								
davon													
- <b>Mord</b>	<b>0</b>	<b>2</b>	<b>2</b>	<b>0</b>	<b>1</b>	<b>0,0</b>	<b>100,0</b>	<b>100,0</b>	<b>0,0</b>	<b>100,0</b>	<b>1</b>	<b>100,0</b>	<b>100,0</b>
davon Versuche	0	2	0	0	1								
<b>darunter: Raubmord</b>	<b>0</b>	<b>0</b>	<b>0</b>	<b>0</b>	<b>0</b>	<b>0,0</b>	<b>0,0</b>	<b>0,0</b>	<b>0,0</b>	<b>0,0</b>	<b>0</b>	<b>-</b>	<b>0,0</b>
davon Versuche	0	0	0	0	0								
<b>Sexualmord</b>	<b>0</b>	<b>0</b>	<b>0</b>	<b>0</b>	<b>0</b>	<b>0,0</b>	<b>0,0</b>	<b>0,0</b>	<b>0,0</b>	<b>0,0</b>	<b>0</b>	<b>-</b>	<b>0,0</b>
davon Versuche	0	0	0	0	0								
- <b>Totschlag</b>	<b>4</b>	<b>6</b>	<b>5</b>	<b>2</b>	<b>3</b>	<b>100,0</b>	<b>100,0</b>	<b>100,0</b>	<b>100,0</b>	<b>100,0</b>	<b>1</b>	<b>50,0</b>	<b>0,0</b>
davon Versuche	4	4	5	1	3								
- <b>Fahrlässige Tötung</b>	<b>3</b>	<b>2</b>	<b>3</b>	<b>2</b>	<b>2</b>	<b>66,7</b>	<b>100,0</b>	<b>33,3</b>	<b>50,0</b>	<b>100,0</b>	<b>0</b>	<b>0,0</b>	<b>50,0</b>
- <b>Abbruch der Schwangerschaft</b>	<b>0</b>	<b>0</b>	<b>0</b>	<b>0</b>	<b>0</b>	<b>0,0</b>	<b>0,0</b>	<b>0,0</b>	<b>0,0</b>	<b>0,0</b>	<b>0</b>	<b>-</b>	<b>0,0</b>

Anm.: AQ über 100 % infolge Aufklärung von Taten, die im Vorjahr als ungeklärt erfasst worden waren.

## Einzelne Delikte und Deliktsgruppen - Tötungsdelikte -

Kreis Waldeck-Frankenberg													
STRAFTATEN gegen das Leben (Auszug)	erfasst					geklärt %					Veränderung 2023/2024		
	2020	2021	2022	2023	2024	2020	2021	2022	2023	2024	Fälle	Fälle %	AQ %
<b>Gesamt</b>	<b>6</b>	<b>15</b>	<b>11</b>	<b>10</b>	<b>8</b>	<b>100,0</b>	<b>100,0</b>	<b>90,9</b>	<b>100,0</b>	<b>100,0</b>	<b>-2</b>	<b>-20,0</b>	<b>0,0</b>
davon Versuche	4	8	2	5	7								
davon													
- <b>Mord</b>	<b>3</b>	<b>2</b>	<b>1</b>	<b>2</b>	<b>0</b>	<b>100,0</b>	<b>100,0</b>	<b>100,0</b>	<b>100,0</b>	<b>0,0</b>	<b>-2</b>	<b>-100,0</b>	<b>-100,0</b>
davon Versuche	3	0	0	0	0								
<b>darunter: Raubmord</b>	<b>0</b>	<b>0</b>	<b>1</b>	<b>0</b>	<b>0</b>	<b>0,0</b>	<b>0,0</b>	<b>100,0</b>	<b>0,0</b>	<b>0,0</b>	<b>0</b>	<b>-</b>	<b>0,0</b>
davon Versuche	0	0	0	0	0								
<b>Sexualmord</b>	<b>0</b>	<b>0</b>	<b>0</b>	<b>0</b>	<b>0</b>	<b>0,0</b>	<b>0,0</b>	<b>0,0</b>	<b>0,0</b>	<b>0,0</b>	<b>0</b>	<b>-</b>	<b>0,0</b>
davon Versuche	0	0	0	0	0								
- <b>Totschlag</b>	<b>1</b>	<b>9</b>	<b>5</b>	<b>7</b>	<b>7</b>	<b>100,0</b>	<b>100,0</b>	<b>100,0</b>	<b>100,0</b>	<b>100,0</b>	<b>0</b>	<b>0,0</b>	<b>0,0</b>
davon Versuche	1	8	2	5	7								
- <b>Fahrlässige Tötung</b>	<b>2</b>	<b>4</b>	<b>5</b>	<b>1</b>	<b>1</b>	<b>100,0</b>	<b>100,0</b>	<b>80,0</b>	<b>100,0</b>	<b>100,0</b>	<b>0</b>	<b>0,0</b>	<b>0,0</b>
- <b>Abbruch der Schwangerschaft</b>	<b>0</b>	<b>0</b>	<b>0</b>	<b>0</b>	<b>0</b>	<b>0,0</b>	<b>0,0</b>	<b>0,0</b>	<b>0,0</b>	<b>0,0</b>	<b>0</b>	<b>-</b>	<b>0,0</b>

Anm.: AQ über 100 % infolge Aufklärung von Taten, die im Vorjahr als ungeklärt erfasst worden waren.

## Einzelne Delikte und Deliktgruppen - Sexualdelikte -

PP Nordhessen													
Sexualdelikte (Auszug)	erfasst					geklärt %					Veränderung 2023/2024		
	2020	2021	2022	2023	2024	2020	2021	2022	2023	2024	Fälle	Fälle %	AQ %
<b>Gesamt</b>	<b>887</b>	<b>1.058</b>	<b>1.267</b>	<b>1.348</b>	<b>1.225</b>	<b>87,8</b>	<b>91,8</b>	<b>91,9</b>	<b>90,9</b>	<b>94,4</b>	-123	-9,1	3,5
davon Versuche	33	18	31	23	33								
<b>davon</b>													
- <b>Vergewaltigung</b>	<b>133</b>	<b>111</b>	<b>114</b>	<b>122</b>	<b>152</b>	<b>91,7</b>	<b>92,8</b>	<b>86,0</b>	<b>84,4</b>	<b>92,8</b>	30	24,6	8,4
davon Versuche	16	6	8	7	11								
- <b>sexuelle Nötigung</b>	<b>59</b>	<b>52</b>	<b>78</b>	<b>64</b>	<b>57</b>	<b>86,4</b>	<b>96,2</b>	<b>82,1</b>	<b>82,8</b>	<b>91,2</b>	-7	-10,9	8,4
davon Versuche	7	5	13	8	12								
- <b>sexuelle Belästigung</b>	<b>116</b>	<b>91</b>	<b>140</b>	<b>201</b>	<b>136</b>	<b>71,6</b>	<b>69,2</b>	<b>82,9</b>	<b>81,1</b>	<b>94,9</b>	-65	-32,3	13,8
- <b>sexueller Mißbrauch v. Kindern</b>	<b>145</b>	<b>181</b>	<b>255</b>	<b>183</b>	<b>177</b>	<b>95,2</b>	<b>95,6</b>	<b>94,9</b>	<b>91,3</b>	<b>94,4</b>	-6	-3,3	3,1
davon Versuche	7	5	5	6	4								
- <b>Exhibitionistische Handlungen</b>	<b>83</b>	<b>75</b>	<b>67</b>	<b>78</b>	<b>78</b>	<b>44,6</b>	<b>64,0</b>	<b>56,7</b>	<b>70,5</b>	<b>75,6</b>	0	0,0	5,1
- <b>Ausnutzen sexueller Neigung</b>	<b>330</b>	<b>524</b>	<b>589</b>	<b>675</b>	<b>605</b>	<b>99,4</b>	<b>97,7</b>	<b>98,8</b>	<b>97,9</b>	<b>97,5</b>	-70	-10,4	-0,4
davon Versuche	0	0	0	0	2								
- <b>Zuhälterei</b>	<b>0</b>	<b>0</b>	<b>0</b>	<b>1</b>	<b>2</b>	<b>0,0</b>	<b>0,0</b>	<b>0,0</b>	<b>100,0</b>	<b>100,0</b>	1	100,0	0,0
- <b>Verbreit. pornogr. Erzeugnisse</b>	<b>322</b>	<b>521</b>	<b>585</b>	<b>669</b>	<b>600</b>	<b>99,4</b>	<b>97,7</b>	<b>98,8</b>	<b>97,9</b>	<b>97,5</b>	-69	-10,3	-0,4
- <b>Menschenhandel</b>	<b>3</b>	<b>3</b>	<b>1</b>	<b>0</b>	<b>1</b>	<b>0,0</b>	<b>0,0</b>	<b>0,0</b>	<b>0,0</b>	<b>0,0</b>	1	100,0	0,0
davon Ausbeut.Prostitution ab 2017	3	2	1	0	1	100,0	100,0	100,0	0,0	100,0			
- <b>Prostitution im Sperrbezirk</b>	<b>3</b>	<b>2</b>	<b>0</b>	<b>0</b>	<b>0</b>	<b>100,0</b>	<b>100,0</b>	<b>0,0</b>	<b>0,0</b>	<b>0,0</b>	0	-	0,0

Anm.: AQ über 100 % infolge Aufklärung von Taten, die im Vorjahr als ungeklärt erfasst worden waren.

## Einzelne Delikte und Deliktsgruppen - Sexualdelikte -

Stadt Kassel													
Sexualdelikte (Auszug)	erfasst					geklärt %					Veränderung 2023/2024		
	2020	2021	2022	2023	2024	2020	2021	2022	2023	2024	Fälle	Fälle %	AQ %
<b>Gesamt</b>	<b>285</b>	<b>302</b>	<b>367</b>	<b>425</b>	<b>372</b>	<b>80,0</b>	<b>85,8</b>	<b>87,2</b>	<b>88,5</b>	<b>88,4</b>	<b>-53</b>	<b>-12,5</b>	<b>-0,1</b>
davon Versuche	13	9	13	11	15								
<b>davon</b>													
<b>- Vergewaltigung</b>	<b>59</b>	<b>44</b>	<b>40</b>	<b>54</b>	<b>70</b>	<b>88,1</b>	<b>86,4</b>	<b>80,0</b>	<b>81,5</b>	<b>87,1</b>	<b>16</b>	<b>29,6</b>	<b>5,6</b>
davon Versuche	7	3	5	5	6								
<b>- sexuelle Nötigung</b>	<b>17</b>	<b>14</b>	<b>23</b>	<b>15</b>	<b>17</b>	<b>82,4</b>	<b>78,6</b>	<b>73,9</b>	<b>93,3</b>	<b>88,2</b>	<b>2</b>	<b>13,3</b>	<b>-5,1</b>
davon Versuche	3	2	4	1	6								
<b>- sexuelle Belästigung</b>	<b>62</b>	<b>50</b>	<b>55</b>	<b>95</b>	<b>62</b>	<b>56,5</b>	<b>64,0</b>	<b>72,7</b>	<b>75,8</b>	<b>90,3</b>	<b>-33</b>	<b>-34,7</b>	<b>14,5</b>
<b>- sexueller Mißbrauch v. Kindern</b>	<b>43</b>	<b>45</b>	<b>86</b>	<b>50</b>	<b>39</b>	<b>93,0</b>	<b>93,3</b>	<b>96,5</b>	<b>96,0</b>	<b>79,5</b>	<b>-11</b>	<b>-22,0</b>	<b>-16,5</b>
davon Versuche	3	3	3	4	1								
<b>- Exhibitionistische Handlungen</b>	<b>27</b>	<b>28</b>	<b>20</b>	<b>31</b>	<b>41</b>	<b>48,1</b>	<b>71,4</b>	<b>40,0</b>	<b>74,2</b>	<b>70,7</b>	<b>10</b>	<b>32,3</b>	<b>-3,5</b>
<b>- Ausnutzen sexueller Neigung</b>	<b>73</b>	<b>117</b>	<b>137</b>	<b>171</b>	<b>140</b>	<b>97,3</b>	<b>95,7</b>	<b>97,8</b>	<b>97,1</b>	<b>95,7</b>	<b>-31</b>	<b>-18,1</b>	<b>-1,4</b>
davon Versuche	0	0	0	0	1								
<b>- Zuhälterei</b>	<b>0</b>	<b>0</b>	<b>0</b>	<b>1</b>	<b>2</b>	<b>0,0</b>	<b>0,0</b>	<b>0,0</b>	<b>100,0</b>	<b>100,0</b>	<b>1</b>	<b>100,0</b>	<b>0,0</b>
<b>- Verbreit. pornogr. Erzeugnisse</b>	<b>68</b>	<b>115</b>	<b>137</b>	<b>169</b>	<b>136</b>	<b>97,1</b>	<b>95,7</b>	<b>97,8</b>	<b>97,0</b>	<b>95,6</b>	<b>-33</b>	<b>-19,5</b>	<b>-1,4</b>
<b>- Menschenhandel</b>	<b>1</b>	<b>2</b>	<b>1</b>	<b>0</b>	<b>1</b>	<b>0,0</b>	<b>0,0</b>	<b>0,0</b>	<b>0,0</b>	<b>0,0</b>	<b>1</b>	<b>100,0</b>	<b>0,0</b>
davon Ausbeut.Prostitution ab 2017	1	2	1	0	1	100,0	100,0	100,0	0,0	100,0			
<b>- Prostitution im Sperrbezirk</b>	<b>3</b>	<b>2</b>	<b>0</b>	<b>0</b>	<b>0</b>	<b>100,0</b>	<b>100,0</b>	<b>0,0</b>	<b>0,0</b>	<b>0,0</b>	<b>0</b>	<b>-</b>	<b>0,0</b>

Anm.: AQ über 100 % infolge Aufklärung von Taten, die im Vorjahr als ungeklärt erfasst worden waren.

## Einzelne Delikte und Deliktsgruppen - Sexualdelikte -

Landkreis Kassel													
Sexualdelikte (Auszug)	erfasst					geklärt %					Veränderung 2023/2024		
	2020	2021	2022	2023	2024	2020	2021	2022	2023	2024	Fälle	Fälle %	AQ %
<b>Gesamt</b>	<b>158</b>	<b>240</b>	<b>277</b>	<b>282</b>	<b>252</b>	<b>94,9</b>	<b>96,7</b>	<b>94,9</b>	<b>91,8</b>	<b>96,0</b>	<b>-30</b>	<b>-10,6</b>	<b>4,2</b>
davon Versuche	4	3	7	2	10								
<b>davon</b>													
<b>- Vergewaltigung</b>	<b>18</b>	<b>18</b>	<b>20</b>	<b>18</b>	<b>31</b>	<b>94,4</b>	<b>100,0</b>	<b>90,0</b>	<b>83,3</b>	<b>93,5</b>	<b>13</b>	<b>72,2</b>	<b>10,2</b>
davon Versuche	1	2	2	0	4								
<b>- sexuelle Nötigung</b>	<b>7</b>	<b>6</b>	<b>14</b>	<b>11</b>	<b>11</b>	<b>100,0</b>	<b>100,0</b>	<b>78,6</b>	<b>100,0</b>	<b>90,9</b>	<b>0</b>	<b>0,0</b>	<b>-9,1</b>
davon Versuche	0	1	3	0	3								
<b>- sexuelle Belästigung</b>	<b>11</b>	<b>12</b>	<b>22</b>	<b>18</b>	<b>19</b>	<b>81,8</b>	<b>66,7</b>	<b>86,4</b>	<b>77,8</b>	<b>105,3</b>	<b>1</b>	<b>5,6</b>	<b>27,5</b>
<b>- sexueller Mißbrauch v. Kindern</b>	<b>32</b>	<b>41</b>	<b>66</b>	<b>43</b>	<b>54</b>	<b>96,9</b>	<b>95,1</b>	<b>93,9</b>	<b>79,1</b>	<b>92,6</b>	<b>11</b>	<b>25,6</b>	<b>13,5</b>
davon Versuche	3	0	1	1	1								
<b>- Exhibitionistische Handlungen</b>	<b>10</b>	<b>5</b>	<b>7</b>	<b>14</b>	<b>10</b>	<b>60,0</b>	<b>80,0</b>	<b>100,0</b>	<b>71,4</b>	<b>90,0</b>	<b>-4</b>	<b>-28,6</b>	<b>18,6</b>
<b>- Ausnutzen sexueller Neigung</b>	<b>77</b>	<b>152</b>	<b>144</b>	<b>172</b>	<b>123</b>	<b>100,0</b>	<b>100,0</b>	<b>98,6</b>	<b>98,3</b>	<b>97,6</b>	<b>-49</b>	<b>-28,5</b>	<b>-0,7</b>
davon Versuche	0	0	0	0	1								
<b>- Zuhälterei</b>	<b>0</b>	<b>0</b>	<b>0</b>	<b>0</b>	<b>0</b>	<b>0,0</b>	<b>0,0</b>	<b>0,0</b>	<b>0,0</b>	<b>0,0</b>	<b>0</b>	<b>-</b>	<b>0,0</b>
<b>- Verbreit. pornogr. Erzeugnisse</b>	<b>77</b>	<b>151</b>	<b>144</b>	<b>171</b>	<b>123</b>	<b>100,0</b>	<b>100,0</b>	<b>98,6</b>	<b>98,2</b>	<b>97,6</b>	<b>-48</b>	<b>-28,1</b>	<b>-0,6</b>
<b>- Menschenhandel</b>	<b>0</b>	<b>0</b>	<b>0</b>	<b>0</b>	<b>0</b>	<b>0,0</b>	<b>0,0</b>	<b>0,0</b>	<b>0,0</b>	<b>0,0</b>	<b>0</b>	<b>-</b>	<b>0,0</b>
davon Ausbeut.Prostitution ab 2017	0	0	0	0	0	0,0	0,0	0,0	0,0	0,0			
<b>- Prostitution im Sperrbezirk</b>	<b>0</b>	<b>0</b>	<b>0</b>	<b>0</b>	<b>0</b>	<b>0,0</b>	<b>0,0</b>	<b>0,0</b>	<b>0,0</b>	<b>0,0</b>	<b>0</b>	<b>-</b>	<b>0,0</b>

Anm.: AQ über 100 % infolge Aufklärung von Taten, die im Vorjahr als ungeklärt erfasst worden waren.

## Einzelne Delikte und Deliktsgruppen - Sexualdelikte -

Schwalm-Eder-Kreis													
Sexualdelikte (Auszug)	erfasst					geklärt %					Veränderung 2023/2024		
	2020	2021	2022	2023	2024	2020	2021	2022	2023	2024	Fälle	Fälle %	AQ %
<b>Gesamt</b>	<b>189</b>	<b>209</b>	<b>278</b>	<b>233</b>	<b>248</b>	<b>91,5</b>	<b>92,3</b>	<b>92,1</b>	<b>91,8</b>	<b>97,6</b>	<b>15</b>	<b>6,4</b>	<b>5,8</b>
davon Versuche	3	2	5	4	1								
<b>davon</b>													
<b>- Vergewaltigung</b>	<b>21</b>	<b>24</b>	<b>25</b>	<b>20</b>	<b>19</b>	<b>100,0</b>	<b>95,8</b>	<b>80,0</b>	<b>85,0</b>	<b>94,7</b>	<b>-1</b>	<b>-5,0</b>	<b>9,7</b>
davon Versuche	2	1	1	0	0								
<b>- sexuelle Nötigung</b>	<b>12</b>	<b>12</b>	<b>20</b>	<b>11</b>	<b>12</b>	<b>100,0</b>	<b>100,0</b>	<b>95,0</b>	<b>63,6</b>	<b>83,3</b>	<b>1</b>	<b>9,1</b>	<b>19,7</b>
davon Versuche	1	1	2	3	1								
<b>- sexuelle Belästigung</b>	<b>15</b>	<b>8</b>	<b>19</b>	<b>34</b>	<b>19</b>	<b>93,3</b>	<b>75,0</b>	<b>94,7</b>	<b>91,2</b>	<b>94,7</b>	<b>-15</b>	<b>-44,1</b>	<b>3,5</b>
<b>- sexueller Mißbrauch v. Kindern</b>	<b>35</b>	<b>41</b>	<b>46</b>	<b>24</b>	<b>34</b>	<b>91,4</b>	<b>92,7</b>	<b>93,5</b>	<b>95,8</b>	<b>102,9</b>	<b>10</b>	<b>41,7</b>	<b>7,1</b>
davon Versuche	0	0	1	1	0								
<b>- Exhibitionistische Handlungen</b>	<b>19</b>	<b>22</b>	<b>20</b>	<b>15</b>	<b>9</b>	<b>36,8</b>	<b>63,6</b>	<b>50,0</b>	<b>66,7</b>	<b>100,0</b>	<b>-6</b>	<b>-40,0</b>	<b>33,3</b>
<b>- Ausnutzen sexueller Neigung</b>	<b>85</b>	<b>101</b>	<b>142</b>	<b>125</b>	<b>154</b>	<b>100,0</b>	<b>98,0</b>	<b>98,6</b>	<b>98,4</b>	<b>98,1</b>	<b>29</b>	<b>23,2</b>	<b>-0,3</b>
davon Versuche	0	0	0	0	0								
<b>- Zuhälterei</b>	<b>0</b>	<b>0</b>	<b>0</b>	<b>0</b>	<b>0</b>	<b>0,0</b>	<b>0,0</b>	<b>0,0</b>	<b>0,0</b>	<b>0,0</b>	<b>0</b>	<b>-</b>	<b>0,0</b>
<b>- Verbreit. pornogr. Erzeugnisse</b>	<b>83</b>	<b>101</b>	<b>142</b>	<b>125</b>	<b>154</b>	<b>100,0</b>	<b>98,0</b>	<b>98,6</b>	<b>98,4</b>	<b>98,1</b>	<b>29</b>	<b>23,2</b>	<b>-0,3</b>
<b>- Menschenhandel</b>	<b>2</b>	<b>1</b>	<b>0</b>	<b>0</b>	<b>0</b>	<b>0,0</b>	<b>0,0</b>	<b>0,0</b>	<b>0,0</b>	<b>0,0</b>	<b>0</b>	<b>-</b>	<b>0,0</b>
davon Ausbeut.Prostitution ab 2017	2	0	0	0	0	100,0	0,0	0,0	0,0	0,0			
<b>- Prostitution im Sperrbezirk</b>	<b>0</b>	<b>0</b>	<b>0</b>	<b>0</b>	<b>0</b>	<b>0,0</b>	<b>0,0</b>	<b>0,0</b>	<b>0,0</b>	<b>0,0</b>	<b>0</b>	<b>-</b>	<b>0,0</b>

Anm.: AQ über 100 % infolge Aufklärung von Taten, die im Vorjahr als ungeklärt erfasst worden waren.



## Einzelne Delikte und Deliktgruppen - Sexualdelikte -

Werra-Meißner-Kreis													
Sexualdelikte (Auszug)	erfasst					geklärt %					Veränderung 2023/2024		
	2020	2021	2022	2023	2024	2020	2021	2022	2023	2024	Fälle	Fälle %	AQ %
<b>Gesamt</b>	<b>80</b>	<b>116</b>	<b>122</b>	<b>198</b>	<b>142</b>	<b>90,0</b>	<b>91,4</b>	<b>92,6</b>	<b>93,9</b>	<b>98,6</b>	<b>-56</b>	<b>-28,3</b>	<b>4,7</b>
davon Versuche	4	2	3	2	3								
<b>davon</b>													
- <b>Vergewaltigung</b>	<b>14</b>	<b>7</b>	<b>6</b>	<b>14</b>	<b>19</b>	<b>92,9</b>	<b>100,0</b>	<b>100,0</b>	<b>85,7</b>	<b>105,3</b>	<b>5</b>	<b>35,7</b>	<b>19,6</b>
davon Versuche	2	0	0	0	1								
- <b>sexuelle Nötigung</b>	<b>3</b>	<b>7</b>	<b>9</b>	<b>13</b>	<b>7</b>	<b>66,7</b>	<b>100,0</b>	<b>66,7</b>	<b>92,3</b>	<b>100,0</b>	<b>-6</b>	<b>-46,2</b>	<b>7,7</b>
davon Versuche	2	1	2	2	0								
- <b>sexuelle Belästigung</b>	<b>10</b>	<b>6</b>	<b>19</b>	<b>21</b>	<b>8</b>	<b>80,0</b>	<b>83,3</b>	<b>84,2</b>	<b>81,0</b>	<b>100,0</b>	<b>-13</b>	<b>-61,9</b>	<b>19,0</b>
- <b>sexueller Mißbrauch v. Kindern</b>	<b>15</b>	<b>24</b>	<b>20</b>	<b>48</b>	<b>25</b>	<b>100,0</b>	<b>95,8</b>	<b>85,0</b>	<b>95,8</b>	<b>104,0</b>	<b>-23</b>	<b>-47,9</b>	<b>8,2</b>
davon Versuche	0	1	0	0	0								
- <b>Exhibitionistische Handlungen</b>	<b>7</b>	<b>7</b>	<b>5</b>	<b>7</b>	<b>4</b>	<b>42,9</b>	<b>42,9</b>	<b>100,0</b>	<b>85,7</b>	<b>50,0</b>	<b>-3</b>	<b>-42,9</b>	<b>-35,7</b>
- <b>Ausnutzen sexueller Neigung</b>	<b>30</b>	<b>62</b>	<b>62</b>	<b>93</b>	<b>74</b>	<b>100,0</b>	<b>95,2</b>	<b>100,0</b>	<b>97,8</b>	<b>98,6</b>	<b>-19</b>	<b>-20,4</b>	<b>0,8</b>
davon Versuche	0	0	0	0	0								
- <b>Zuhälterei</b>	<b>0</b>	<b>0</b>	<b>0</b>	<b>0</b>	<b>0</b>	<b>0,0</b>	<b>0,0</b>	<b>0,0</b>	<b>0,0</b>	<b>0,0</b>	<b>0</b>	<b>-</b>	<b>0,0</b>
- <b>Verbreit. pornogr. Erzeugnisse</b>	<b>29</b>	<b>62</b>	<b>62</b>	<b>91</b>	<b>74</b>	<b>100,0</b>	<b>95,2</b>	<b>100,0</b>	<b>97,8</b>	<b>98,6</b>	<b>-17</b>	<b>-18,7</b>	<b>0,8</b>
- <b>Menschenhandel</b>	<b>0</b>	<b>0</b>	<b>0</b>	<b>0</b>	<b>0</b>	<b>0,0</b>	<b>0,0</b>	<b>0,0</b>	<b>0,0</b>	<b>0,0</b>	<b>0</b>	<b>-</b>	<b>0,0</b>
davon Ausbeut.Prostitution ab 2017	0	0	0	0	0	0,0	0,0	0,0	0,0	0,0			
- <b>Prostitution im Sperrbezirk</b>	<b>0</b>	<b>0</b>	<b>0</b>	<b>0</b>	<b>0</b>	<b>0,0</b>	<b>0,0</b>	<b>0,0</b>	<b>0,0</b>	<b>0,0</b>	<b>0</b>	<b>-</b>	<b>0,0</b>

Anm.: AQ über 100 % infolge Aufklärung von Taten, die im Vorjahr als ungeklärt erfasst worden waren.

## Einzelne Delikte und Deliktgruppen - Sexualdelikte -

Kreis Waldeck-Frankenberg													
Sexualdelikte (Auszug)	erfasst					geklärt %					Veränderung 2023/2024		
	2020	2021	2022	2023	2024	2020	2021	2022	2023	2024	Fälle	Fälle %	AQ %
<b>Gesamt</b>	<b>175</b>	<b>191</b>	<b>223</b>	<b>210</b>	<b>211</b>	<b>89,1</b>	<b>94,8</b>	<b>95,1</b>	<b>91,0</b>	<b>96,2</b>	<b>1</b>	<b>0,5</b>	<b>5,2</b>
davon Versuche	9	2	3	4	4								
<b>davon</b>													
<b>- Vergewaltigung</b>	<b>21</b>	<b>18</b>	<b>23</b>	<b>16</b>	<b>13</b>	<b>90,5</b>	<b>94,4</b>	<b>95,7</b>	<b>93,8</b>	<b>100,0</b>	<b>-3</b>	<b>-18,8</b>	<b>6,2</b>
davon Versuche	4	0	0	2	0								
<b>- sexuelle Nötigung</b>	<b>20</b>	<b>13</b>	<b>12</b>	<b>14</b>	<b>10</b>	<b>80,0</b>	<b>107,7</b>	<b>91,7</b>	<b>64,3</b>	<b>100,0</b>	<b>-4</b>	<b>-28,6</b>	<b>35,7</b>
davon Versuche	1	0	2	1	2								
<b>- sexuelle Belästigung</b>	<b>18</b>	<b>15</b>	<b>25</b>	<b>33</b>	<b>28</b>	<b>94,4</b>	<b>80,0</b>	<b>92,0</b>	<b>87,9</b>	<b>96,4</b>	<b>-5</b>	<b>-15,2</b>	<b>8,5</b>
<b>- sexueller Mißbrauch v. Kindern</b>	<b>20</b>	<b>30</b>	<b>37</b>	<b>18</b>	<b>25</b>	<b>100,0</b>	<b>103,3</b>	<b>100,0</b>	<b>88,9</b>	<b>100,0</b>	<b>7</b>	<b>38,9</b>	<b>11,1</b>
davon Versuche	1	1	0	0	2								
<b>- Exhibitionistische Handlungen</b>	<b>20</b>	<b>13</b>	<b>15</b>	<b>11</b>	<b>14</b>	<b>40,0</b>	<b>53,8</b>	<b>53,3</b>	<b>54,5</b>	<b>71,4</b>	<b>3</b>	<b>27,3</b>	<b>16,9</b>
<b>- Ausnutzen sexueller Neigung</b>	<b>65</b>	<b>92</b>	<b>104</b>	<b>114</b>	<b>114</b>	<b>100,0</b>	<b>97,8</b>	<b>100,0</b>	<b>98,2</b>	<b>98,2</b>	<b>0</b>	<b>0,0</b>	<b>0,0</b>
davon Versuche	0	0	0	0	0								
<b>- Zuhälterei</b>	<b>0</b>	<b>0</b>	<b>0</b>	<b>0</b>	<b>0</b>	<b>0,0</b>	<b>0,0</b>	<b>0,0</b>	<b>0,0</b>	<b>0,0</b>	<b>0</b>	<b>-</b>	<b>0,0</b>
<b>- Verbreit. pornogr. Erzeugnisse</b>	<b>65</b>	<b>92</b>	<b>100</b>	<b>113</b>	<b>113</b>	<b>100,0</b>	<b>97,8</b>	<b>100,0</b>	<b>98,2</b>	<b>98,2</b>	<b>0</b>	<b>0,0</b>	<b>0,0</b>
<b>- Menschenhandel</b>	<b>0</b>	<b>0</b>	<b>0</b>	<b>0</b>	<b>0</b>	<b>0,0</b>	<b>0,0</b>	<b>0,0</b>	<b>0,0</b>	<b>0,0</b>	<b>0</b>	<b>-</b>	<b>0,0</b>
davon Ausbeut.Prostitution ab 2017	0	0	0	0	0	0,0	0,0	0,0	0,0	0,0			
<b>- Prostitution im Sperrbezirk</b>	<b>0</b>	<b>0</b>	<b>0</b>	<b>0</b>	<b>0</b>	<b>0,0</b>	<b>0,0</b>	<b>0,0</b>	<b>0,0</b>	<b>0,0</b>	<b>0</b>	<b>-</b>	<b>0,0</b>

Anm.: AQ über 100 % infolge Aufklärung von Taten, die im Vorjahr als ungeklärt erfasst worden waren.

## Einzelne Delikte und Deliktsgruppen - Raubstraftaten -

PP Nordhessen													
Raub-Straftaten (Auszug)	erfasst					geklärt %					Veränderung 2023/2024		
	2020	2021	2022	2023	2024	2020	2021	2022	2023	2024	Fälle	Fälle %	AQ %
<b>Gesamt</b>	<b>287</b>	<b>275</b>	<b>319</b>	<b>388</b>	<b>351</b>	<b>72,5</b>	<b>72,4</b>	<b>72,1</b>	<b>64,4</b>	<b>67,2</b>	<b>-37</b>	<b>-9,5</b>	<b>2,8</b>
davon Versuche	59	59	66	85	68								
<b>darunter</b>													
- auf Geldinstitute und Poststellen	1	0	0	0	0	100,0	0,0	0,0	0,0	0,0	0	-	0,0
- auf sonstige Zahlstellen / Geschäfte	41	16	25	24	18	73,2	68,8	68,0	70,8	66,7	-6	-25,0	-4,1
darunter: auf Spielhallen	1	2	1	0	0	0,0	100,0	100,0	0,0	0,0	0	-	0,0
auf Tankstellen	14	6	14	11	4	78,6	66,7	71,4	63,6	50,0	-7	-63,6	-13,6
- auf Geld- und Werttransporte	1	0	1	0	1	0,0	0,0	0,0	0,0	0,0	1	100,0	0,0
- räuberischer Angriff auf Kraftfahrer	2	1	3	5	0	100,0	0,0	66,7	80,0	0,0	-5	-100,0	-80,0
- Handtaschenraub	7	11	3	8	5	28,6	63,6	66,7	75,0	60,0	-3	-37,5	-15,0
- sonstige auf öff. Straßen/Wegen/Plätzen	107	119	124	134	141	64,5	72,3	66,1	47,8	57,4	7	5,2	9,6
- in Wohnungen	25	30	36	30	24	84,0	70,0	83,3	76,7	75,0	-6	-20,0	-1,7

Anm.: AQ über 100 % infolge Aufklärung von Taten, die im Vorjahr als ungeklärt erfasst worden waren.

## Einzelne Delikte und Deliktsgruppen - Raubstraftaten -

Stadt Kassel													
Raub-Straftaten (Auszug)	erfasst					geklärt %					Veränderung 2023/2024		
	2020	2021	2022	2023	2024	2020	2021	2022	2023	2024	Fälle	Fälle %	AQ %
<b>Gesamt</b>	<b>165</b>	<b>184</b>	<b>199</b>	<b>232</b>	<b>224</b>	<b>70,9</b>	<b>69,0</b>	<b>68,8</b>	<b>64,2</b>	<b>61,2</b>	<b>-8</b>	<b>-3,4</b>	<b>-3,0</b>
davon Versuche	32	44	43	45	39								
<b>darunter</b>													
- auf Geldinstitute und Poststellen	0	0	0	0	0	0,0	0,0	0,0	0,0	0,0	0	-	0,0
- auf sonstige Zahlstellen / Geschäfte	15	13	14	9	7	66,7	69,2	64,3	100,0	28,6	-2	-22,2	-71,4
darunter: auf Spielhallen	1	1	1	0	0	0,0	100,0	100,0	0,0	0,0	0	-	0,0
auf Tankstellen	4	5	7	3	1	50,0	60,0	57,1	100,0	0,0	-2	-66,7	-100,0
- auf Geld- und Werttransporte	0	0	1	0	1	0,0	0,0	0,0	0,0	0,0	1	100,0	0,0
- räuberischer Angriff auf Kraftfahrer	2	1	1	2	0	100,0	0,0	100,0	100,0	0,0	-2	-100,0	-100,0
- Handtaschenraub	6	8	3	5	1	33,3	62,5	33,3	80,0	100,0	-4	-80,0	20,0
- sonstige auf öff. Straßen/Wegen/Plätzen	68	77	79	76	94	61,8	67,5	62,0	43,4	50,0	18	23,7	6,6
- in Wohnungen	11	20	15	13	12	81,8	65,0	86,7	84,6	75,0	-1	-7,7	-9,6

Anm.: AQ über 100 % infolge Aufklärung von Taten, die im Vorjahr als ungeklärt erfasst worden waren.

## Einzelne Delikte und Deliktsgruppen - Raubstraftaten -

Landkreis Kassel													
Raub-Straftaten (Auszug)	erfasst					geklärt %					Veränderung 2023/2024		
	2020	2021	2022	2023	2024	2020	2021	2022	2023	2024	Fälle	Fälle %	AQ %
<b>Gesamt</b>	<b>46</b>	<b>29</b>	<b>33</b>	<b>46</b>	<b>38</b>	<b>78,3</b>	<b>69,0</b>	<b>81,8</b>	<b>73,9</b>	<b>73,7</b>	<b>-8</b>	<b>-17,4</b>	<b>-0,2</b>
davon Versuche	7	4	6	10	9								
<b>darunter</b>													
- auf Geldinstitute und Poststellen	1	0	0	0	0	100,0	0,0	0,0	0,0	0,0	0	-	0,0
- auf sonstige Zahlstellen / Geschäfte	12	2	4	3	5	66,7	50,0	75,0	100,0	100,0	2	66,7	0,0
darunter: auf Spielhallen	0	1	0	0	0	0,0	100,0	0,0	0,0	0,0	0	-	0,0
auf Tankstellen	1	0	2	2	1	100,0	0,0	100,0	100,0	100,0	-1	-50,0	0,0
- auf Geld- und Werttransporte	0	0	0	0	0	0,0	0,0	0,0	0,0	0,0	0	-	0,0
- räuberischer Angriff auf Kraftfahrer	0	0	0	1	0	0,0	0,0	0,0	0,0	0,0	-1	-100,0	0,0
- Handtaschenraub	0	1	0	0	0	0,0	0,0	100,0	0,0	0,0	0	-	0,0
- sonstige auf öff. Straßen/Wegen/Plätzen	13	15	8	22	14	84,6	86,7	87,5	63,6	57,1	-8	-36,4	-6,5
- in Wohnungen	5	4	3	5	2	100,0	100,0	33,3	80,0	50,0	-3	-60,0	-30,0

Anm.: AQ über 100 % infolge Aufklärung von Taten, die im Vorjahr als ungeklärt erfasst worden waren.

## Einzelne Delikte und Deliktsgruppen - Raubstraftaten -

Schwalm-Eder-Kreis													
Raub-Straftaten (Auszug)	erfasst					geklärt %					Veränderung 2023/2024		
	2020	2021	2022	2023	2024	2020	2021	2022	2023	2024	Fälle	Fälle %	AQ %
<b>Gesamt</b>	<b>39</b>	<b>26</b>	<b>39</b>	<b>49</b>	<b>31</b>	<b>61,5</b>	<b>84,6</b>	<b>71,8</b>	<b>55,1</b>	<b>87,1</b>	<b>-18</b>	<b>-36,7</b>	<b>32,0</b>
davon Versuche	9	4	6	11	9								
<b>darunter</b>													
- auf Geldinstitute und Poststellen	0	0	0	0	0	0,0	0,0	0,0	0,0	0,0	0	-	0,0
- auf sonstige Zahlstellen / Geschäfte	8	0	4	5	0	87,5	0,0	50,0	40,0	0,0	-5	-100,0	-40,0
darunter: auf Spielhallen	0	0	0	0	0	0,0	0,0	0,0	0,0	0,0	0	-	0,0
auf Tankstellen	6	0	3	3	0	83,3	0,0	66,7	0,0	0,0	-3	-100,0	0,0
- auf Geld- und Werttransporte	0	0	0	0	0	0,0	0,0	0,0	0,0	0,0	0	-	0,0
- räuberischer Angriff auf Kraftfahrer	0	0	1	0	0	0,0	0,0	0,0	0,0	0,0	0	-	0,0
- Handtaschenraub	1	0	0	2	0	0,0	0,0	0,0	50,0	0,0	-2	-100,0	-50,0
- sonstige auf öff. Straßen/Wegen/Plätzen	14	10	14	15	14	28,6	80,0	64,3	40,0	85,7	-1	-6,7	45,7
- in Wohnungen	5	3	10	7	1	60,0	66,7	90,0	42,9	0,0	-6	-85,7	-42,9

Anm.: AQ über 100 % infolge Aufklärung von Taten, die im Vorjahr als ungeklärt erfasst worden waren.

## Einzelne Delikte und Deliktsgruppen - Raubstraftaten -

Werra-Meißner-Kreis													
Raub-Straftaten (Auszug)	erfasst					geklärt %					Veränderung 2023/2024		
	2020	2021	2022	2023	2024	2020	2021	2022	2023	2024	Fälle	Fälle %	AQ %
<b>Gesamt</b>	<b>11</b>	<b>12</b>	<b>20</b>	<b>20</b>	<b>27</b>	<b>90,9</b>	<b>75,0</b>	<b>85,0</b>	<b>45,0</b>	<b>74,1</b>	<b>7</b>	<b>35,0</b>	<b>29,1</b>
davon Versuche	1	2	4	5	4								
<b>darunter</b>													
- auf Geldinstitute und Poststellen	0	0	0	0	0	0,0	0,0	0,0	0,0	0,0	0	-	0,0
- auf sonstige Zahlstellen / Geschäfte	1	0	2	3	1	100,0	0,0	100,0	33,3	100,0	-2	-66,7	66,7
darunter: auf Spielhallen	0	0	0	0	0	0,0	0,0	0,0	0,0	0,0	0	-	0,0
auf Tankstellen	0	0	1	1	0	0,0	0,0	100,0	0,0	0,0	-1	-100,0	0,0
- auf Geld- und Werttransporte	1	0	0	0	0	0,0	0,0	0,0	0,0	0,0	0	-	0,0
- räuberischer Angriff auf Kraftfahrer	0	0	0	0	0	0,0	0,0	0,0	0,0	0,0	0	-	0,0
- Handtaschenraub	0	1	0	0	4	0,0	100,0	0,0	0,0	50,0	4	100,0	50,0
- sonstige auf öff. Straßen/Wegen/Plätzen	4	6	5	6	6	125,0	50,0	60,0	33,3	83,3	0	0,0	50,0
- in Wohnungen	1	2	6	0	4	0,0	100,0	100,0	0,0	100,0	4	100,0	100,0

Anm.: AQ über 100 % infolge Aufklärung von Taten, die im Vorjahr als ungeklärt erfasst worden waren.

## Einzelne Delikte und Deliktsgruppen - Raubstraftaten -

Kreis Waldeck-Frankenberg													
Raub-Straftaten (Auszug)	erfasst					geklärt %					Veränderung 2023/2024		
	2020	2021	2022	2023	2024	2020	2021	2022	2023	2024	Fälle	Fälle %	AQ %
<b>Gesamt</b>	<b>26</b>	<b>24</b>	<b>28</b>	<b>41</b>	<b>31</b>	<b>80,8</b>	<b>87,5</b>	<b>75,0</b>	<b>75,6</b>	<b>77,4</b>	<b>-10</b>	<b>-24,4</b>	<b>1,8</b>
davon Versuche	10	5	7	14	7								
<b>darunter</b>													
- auf Geldinstitute und Poststellen	0	0	0	0	0	0,0	0,0	0,0	0,0	0,0	0	-	0,0
- auf sonstige Zahlstellen / Geschäfte	5	1	1	4	5	80,0	100,0	100,0	50,0	80,0	1	25,0	30,0
darunter: auf Spielhallen	0	0	0	0	0	0,0	0,0	0,0	0,0	0,0	0	-	0,0
auf Tankstellen	3	1	1	2	2	100,0	100,0	100,0	100,0	50,0	0	0,0	-50,0
- auf Geld- und Werttransporte	0	0	0	0	0	0,0	0,0	0,0	0,0	0,0	0	-	0,0
- räuberischer Angriff auf Kraftfahrer	0	0	1	2	0	0,0	0,0	100,0	100,0	0,0	-2	-100,0	-100,0
- Handtaschenraub	0	1	0	1	0	0,0	100,0	0,0	100,0	0,0	-1	-100,0	-100,0
- sonstige auf öff. Straßen/Wegen/Plätzen	8	11	18	15	13	87,5	90,9	77,8	60,0	69,2	-2	-13,3	9,2
- in Wohnungen	3	1	2	5	5	133,3	0,0	50,0	100,0	80,0	0	0,0	-20,0

Anm.: AQ über 100 % infolge Aufklärung von Taten, die im Vorjahr als ungeklärt erfasst worden waren.



**Einzelne Delikte und Deliktgruppen**  
**- Körperverletzung u. Straftaten gegen die persönliche Freiheit -**

PP Nordhessen													
Körperverletzung (Auszug)	erfasst					geklärt %					Veränderung 2023/2024		
	2020	2021	2022	2023	2024	2020	2021	2022	2023	2024	Fälle	Fälle %	AQ %
<b>Gesamt</b>	<b>4.374</b>	<b>4.515</b>	<b>5.490</b>	<b>5.609</b>	<b>5.285</b>	<b>93,2</b>	<b>93,6</b>	<b>91,9</b>	<b>90,2</b>	<b>90,2</b>	<b>-324</b>	<b>-5,8</b>	<b>0,0</b>
<b>davon</b>													
- vorsätzliche leichte	2.737	2.798	3.608	3.736	3.600	94,8	95,1	93,8	93,0	93,3	-136	-3,6	0,3
- gefährliche / schwere	1.463	1.532	1.670	1.642	1.470	90,0	90,8	87,2	83,6	83,2	-172	-10,5	-0,4
- mit Todesfolge	0	0	1	1	1	0,0	0,0	100,0	100,0	100,0	0	0,0	0,0

Straftaten gegen die persönliche Freiheit (Auszug)	erfasst					geklärt %					Veränderung 2023/2024		
	2020	2021	2022	2023	2024	2020	2021	2022	2023	2024	Fälle	Fälle %	AQ %
<b>Gesamt</b>	<b>1.625</b>	<b>1.968</b>	<b>2.408</b>	<b>2.647</b>	<b>2.632</b>	<b>94,3</b>	<b>92,6</b>	<b>92,9</b>	<b>91,8</b>	<b>91,3</b>	<b>-15</b>	<b>-0,6</b>	<b>-0,5</b>
<b>davon</b>													
- Freiheitsberaubung, Nötigung, Bedrohung	1.609	1.945	2.389	2.623	2.616	94,3	92,5	92,9	91,9	91,3	-7	-0,3	-0,6
- davon Stalking	150	157	219	215	249	98,0	95,5	95,4	98,6	96,0	34	15,8	-2,6
- Geiselnahme	0	0	0	0	1	0,0	0,0	0,0	0,0	100,0	1	100,0	100,0

Anm.: AQ über 100 % infolge Aufklärung von Taten, die im Vorjahr als ungeklärt erfasst worden waren.

**Einzelne Delikte und Deliktsgruppen**  
**- Körperverletzung u. Straftaten gegen die persönliche Freiheit -**

Stadt Kassel													
Körperverletzung (Auszug)	erfasst					geklärt %					Veränderung 2023/2024		
	2020	2021	2022	2023	2024	2020	2021	2022	2023	2024	Fälle	Fälle %	AQ %
Gesamt	1.806	1.686	2.332	2.378	2.228	89,7	88,7	87,9	85,8	85,1	-150	-6,3	-0,7
davon													
- vorsätzliche leichte	1.132	1.100	1.469	1.526	1.444	92,9	91,4	91,0	89,6	89,2	-82	-5,4	-0,4
- gefährliche / schwere	632	542	810	801	733	84,0	83,2	81,6	78,4	77,8	-68	-8,5	-0,6
- mit Todesfolge	0	0	0	0	1	0,0	0,0	0,0	0,0	100,0	1	100,0	100,0

Straftaten gegen die persönliche Freiheit (Auszug)	erfasst					geklärt %					Veränderung 2023/2024		
	2020	2021	2022	2023	2024	2020	2021	2022	2023	2024	Fälle	Fälle %	AQ %
<b>Gesamt</b>	<b>583</b>	<b>685</b>	<b>957</b>	<b>970</b>	<b>998</b>	<b>92,5</b>	<b>90,1</b>	<b>91,8</b>	<b>90,0</b>	<b>88,1</b>	<b>28</b>	<b>2,9</b>	<b>-1,9</b>
<b>davon</b>													
- Freiheitsberaubung, Nötigung, Bedrohung	578	677	948	960	990	92,6	90,0	91,9	90,1	88,1	30	3,1	-2,0
- davon Stalking	53	44	69	67	80	98,1	100,0	94,2	97,0	95,0	13	19,4	-2,0
- Geiselnahme	0	0	0	0	0	0,0	0,0	0,0	0,0	0,0	0	-	0,0

Anm.: AQ über 100 % infolge Aufklärung von Taten, die im Vorjahr als ungeklärt erfasst worden waren.

**Einzelne Delikte und Deliktsgruppen**  
**- Körperverletzung u. Straftaten gegen die persönliche Freiheit -**

Landkreis Kassel													
Körperverletzung (Auszug)	erfasst					geklärt %					Veränderung 2023/2024		
	2020	2021	2022	2023	2024	2020	2021	2022	2023	2024	Fälle	Fälle %	AQ %
<b>Gesamt</b>	<b>714</b>	<b>848</b>	<b>926</b>	<b>985</b>	<b>915</b>	<b>95,8</b>	<b>96,3</b>	<b>95,2</b>	<b>93,8</b>	<b>94,2</b>	<b>-70</b>	<b>-7,1</b>	<b>0,4</b>
davon													
- vorsätzliche leichte	476	560	630	636	661	95,8	97,5	95,9	95,9	96,7	25	3,9	0,8
- gefährliche / schwere	206	252	256	280	213	95,6	94,0	93,4	88,6	88,7	-67	-23,9	0,1
- mit Todesfolge	0	0	1	0	0	0,0	0,0	100,0	0,0	0,0	0	-	0,0

Straftaten gegen die persönliche Freiheit (Auszug)	erfasst					geklärt %					Veränderung 2023/2024		
	2020	2021	2022	2023	2024	2020	2021	2022	2023	2024	Fälle	Fälle %	AQ %
<b>Gesamt</b>	<b>355</b>	<b>432</b>	<b>470</b>	<b>619</b>	<b>574</b>	<b>95,2</b>	<b>93,5</b>	<b>91,5</b>	<b>90,6</b>	<b>90,1</b>	<b>-45</b>	<b>-7,3</b>	<b>-0,5</b>
davon													
- Freiheitsberaubung, Nötigung, Bedrohung	354	429	466	611	571	95,2	93,5	91,4	90,7	90,0	-40	-6,5	-0,7
- davon Stalking	27	37	39	43	53	96,3	91,9	92,3	95,3	96,2	10	23,3	0,9
- Geiselnahme	0	0	0	0	0	0,0	0,0	0,0	0,0	0,0	0	-	0,0

Anm.: AQ über 100 % infolge Aufklärung von Taten, die im Vorjahr als ungeklärt erfasst worden waren.

**Einzelne Delikte und Deliktsgruppen**  
**- Körperverletzung u. Straftaten gegen die persönliche Freiheit -**

Schwalm-Eder-Kreis													
Körperverletzung (Auszug)	erfasst					geklärt %					Veränderung 2023/2024		
	2020	2021	2022	2023	2024	2020	2021	2022	2023	2024	Fälle	Fälle %	AQ %
Gesamt	798	933	837	886	844	96,2	97,3	94,5	93,9	94,0	-42	-4,7	0,1
davon													
- vorsätzliche leichte	418	451	582	618	593	96,7	97,3	96,2	96,1	95,6	-25	-4,0	-0,5
- gefährliche / schwere	341	450	216	224	203	95,6	97,3	90,7	87,1	89,2	-21	-9,4	2,1
- mit Todesfolge	0	0	0	1	0	0,0	0,0	0,0	100,0	0,0	-1	-100,0	-100,0

<b>Straftaten gegen die persönliche Freiheit (Auszug)</b>	erfasst					geklärt %					Veränderung 2023/2024		
	2020	2021	2022	2023	2024	2020	2021	2022	2023	2024	Fälle	Fälle %	AQ %
<b>Gesamt</b>	<b>277</b>	<b>378</b>	<b>449</b>	<b>508</b>	<b>505</b>	<b>93,9</b>	<b>92,6</b>	<b>93,5</b>	<b>93,3</b>	<b>93,1</b>	<b>-3</b>	<b>-0,6</b>	<b>-0,2</b>
<b>davon</b>													
- Freiheitsberaubung, Nötigung, Bedrohung	272	372	447	504	502	93,8	92,5	93,5	93,3	93,0	-2	-0,4	-0,3
- davon Stalking	35	30	48	48	45	100,0	93,3	95,8	102,1	93,3	-3	-6,3	-8,8
- Geiselnahme	0	0	0	0	1	0,0	0,0	0,0	0,0	100,0	1	100,0	100,0

Anm.: AQ über 100 % infolge Aufklärung von Taten, die im Vorjahr als ungeklärt erfasst worden waren.

**Einzelne Delikte und Deliktgruppen**  
**- Körperverletzung u. Straftaten gegen die persönliche Freiheit -**

<b>Werra-Meißner-Kreis</b>													
<b>Körperverletzung (Auszug)</b>	erfasst					geklärt %					Veränderung 2023/2024		
	2020	2021	2022	2023	2024	2020	2021	2022	2023	2024	Fälle	Fälle %	AQ %
<b>Gesamt</b>	<b>463</b>	<b>432</b>	<b>582</b>	<b>573</b>	<b>545</b>	<b>96,3</b>	<b>95,6</b>	<b>95,9</b>	<b>93,7</b>	<b>95,2</b>	<b>-28</b>	<b>-4,9</b>	<b>1,5</b>
<b>davon</b>													
- vorsätzliche leichte	306	283	372	398	365	98,0	97,2	96,8	95,2	96,4	-33	-8,3	1,2
- gefährliche / schwere	123	114	169	146	138	92,7	92,1	93,5	90,4	92,0	-8	-5,5	1,6
- mit Todesfolge	0	0	0	0	0	0,0	0,0	0,0	0,0	0,0	0	-	0,0

<b>Straftaten gegen die persönliche Freiheit (Auszug)</b>	erfasst					geklärt %					Veränderung 2023/2024		
	2020	2021	2022	2023	2024	2020	2021	2022	2023	2024	Fälle	Fälle %	AQ %
<b>Gesamt</b>	<b>191</b>	<b>206</b>	<b>247</b>	<b>224</b>	<b>218</b>	<b>99,0</b>	<b>95,1</b>	<b>96,0</b>	<b>93,8</b>	<b>97,7</b>	<b>-6</b>	<b>-2,7</b>	<b>3,9</b>
<b>davon</b>													
- Freiheitsberaubung, Nötigung, Bedrohung	190	205	246	224	218	98,9	95,1	95,9	93,8	97,7	-6	-2,7	3,9
- davon Stalking	25	20	23	31	29	100,0	100,0	100,0	100,0	100,0	-2	-6,5	0,0
- Geiselnahme	0	0	0	0	0	0,0	0,0	0,0	0,0	0,0	0	-	0,0

Anm.: AQ über 100 % infolge Aufklärung von Taten, die im Vorjahr als ungeklärt erfasst worden waren.

**Einzelne Delikte und Deliktsgruppen**  
**- Körperverletzung u. Straftaten gegen die persönliche Freiheit -**

<b>Kreis Waldeck-Frankenberg</b>													
<b>Körperverletzung (Auszug)</b>	erfasst					geklärt %					Veränderung 2023/2024		
	2020	2021	2022	2023	2024	2020	2021	2022	2023	2024	Fälle	Fälle %	AQ %
<b>Gesamt</b>	<b>593</b>	<b>616</b>	<b>813</b>	<b>787</b>	<b>753</b>	<b>94,3</b>	<b>96,1</b>	<b>93,8</b>	<b>92,1</b>	<b>92,4</b>	<b>-34</b>	<b>-4,3</b>	<b>0,3</b>
<b>davon</b>													
- vorsätzliche leichte	405	404	555	558	537	94,8	98,0	94,2	93,7	95,2	-21	-3,8	1,5
- gefährliche / schwere	161	174	219	191	183	91,9	92,0	92,7	88,5	85,2	-8	-4,2	-3,3
- mit Todesfolge	0	0	0	0	0	0,0	0,0	0,0	0,0	0,0	0	-	0,0

<b>Straftaten gegen die persönliche Freiheit (Auszug)</b>	erfasst					geklärt %					Veränderung 2023/2024		
	2020	2021	2022	2023	2024	2020	2021	2022	2023	2024	Fälle	Fälle %	AQ %
<b>Gesamt</b>	<b>219</b>	<b>267</b>	<b>285</b>	<b>326</b>	<b>337</b>	<b>94,5</b>	<b>95,9</b>	<b>95,1</b>	<b>96,0</b>	<b>96,1</b>	<b>11</b>	<b>3,4</b>	<b>0,1</b>
<b>davon</b>													
- Freiheitsberaubung, Nötigung, Bedrohung	215	262	282	324	335	94,4	95,8	95,0	96,3	96,1	11	3,4	-0,2
- davon Stalking	10	26	40	26	42	90,0	92,3	97,5	100,0	97,6	16	61,5	-2,4
- Geiselnahme	0	0	0	0	0	0,0	0,0	0,0	0,0	0,0	0	-	0,0

Anm.: AQ über 100 % infolge Aufklärung von Taten, die im Vorjahr als ungeklärt erfasst worden waren.

## Einzelne Delikte und Deliktsgruppen - Einfacher Diebstahl -

PP Nordhessen													
Einfacher Diebstahl (Auszug)	erfasst					geklärt %					Veränderung 2023/2024		
	2020	2021	2022	2023	2024	2020	2021	2022	2023	2024	Fälle	Fälle %	AQ %
<b>Gesamt</b>	<b>7.087</b>	<b>6.766</b>	<b>9.122</b>	<b>10.491</b>	<b>10.184</b>	<b>47,0</b>	<b>46,2</b>	<b>50,9</b>	<b>47,8</b>	<b>45,7</b>	<b>-307</b>	<b>-2,9</b>	<b>-2,1</b>
<b>darunter</b>													
- aus Büro-, Fabrik-, Lagerräumen pp	514	407	586	601	615	25,7	27,3	29,7	22,6	18,4	14	2,3	-4,2
- aus Gaststätten, Hotels pp	145	87	158	160	167	29,0	28,7	25,9	15,0	19,8	7	4,4	4,8
- aus Wohnräumen	527	468	458	598	550	52,4	56,4	51,7	45,3	46,2	-48	-8,0	0,9
- aus Boden- und Kellerräumen	103	98	132	205	131	18,4	10,2	21,2	18,0	20,6	-74	-36,1	2,6
- Ladendiebstahl	2.329	2.087	3.518	3.945	3.715	94,0	91,9	93,6	92,3	92,3	-230	-5,8	0,0
- aus Kraftfahrzeugen	364	443	425	492	580	12,9	18,1	16,2	14,8	18,1	88	17,9	3,3
- an Kraftfahrzeugen	573	602	500	638	610	15,4	19,6	12,2	11,8	8,2	-28	-4,4	-3,6
- von Kraftwagen	54	50	70	58	45	72,2	70,0	74,3	63,8	66,7	-13	-22,4	2,9
- von motorisierten Zweirädern	44	57	79	53	35	31,8	26,3	22,8	30,2	14,3	-18	-34,0	-15,9
- von Fahrrädern	296	359	377	430	327	20,3	21,7	25,5	21,2	17,7	-103	-24,0	-3,5
- Taschendiebstahl	349	295	510	694	784	4,3	5,8	8,2	5,9	5,2	90	13,0	-0,7
- von unbaren Zahlungsmitteln	837	785	1.031	1.289	1.470	12,4	12,1	13,4	10,3	9,4	181	14,0	-0,9

Anm.: AQ über 100 % infolge Aufklärung von Taten, die im Vorjahr als ungeklärt erfasst worden waren.

## Einzelne Delikte und Deliktsgruppen - Einfacher Diebstahl -

Stadt Kassel													
Einfacher Diebstahl (Auszug)	erfasst					geklärt %					Veränderung 2023/2024		
	2020	2021	2022	2023	2024	2020	2021	2022	2023	2024	Fälle	Fälle %	AQ %
Gesamt	3.443	3.159	4.701	5.466	5.391	52,4	49,5	57,9	54,7	51,1	-75	-1,4	-3,6
darunter													
- aus Büro-, Fabrik-, Lagerräumen pp	229	169	260	290	302	19,7	19,5	21,9	17,9	11,9	12	4,1	-6,0
- aus Gaststätten, Hotels pp	69	39	92	79	106	21,7	30,8	29,3	15,2	23,6	27	34,2	8,4
- aus Wohnräumen	177	183	155	209	204	52,5	49,2	43,9	41,6	41,2	-5	-2,4	-0,4
- aus Boden- und Kellerräumen	62	53	80	137	61	8,1	5,7	15,0	10,2	16,4	-76	-55,5	6,2
- Ladendiebstahl	1.442	1.257	2.376	2.668	2.444	96,0	92,2	94,5	93,0	93,8	-224	-8,4	0,8
- aus Kraftfahrzeugen	164	183	174	235	282	14,8	12,6	14,5	14,5	12,1	47	20,0	-2,4
- an Kraftfahrzeugen	221	213	157	231	235	16,0	8,8	10,6	8,2	9,4	4	1,7	1,2
- von Kraftwagen	18	18	18	22	13	72,2	66,7	66,7	50,0	53,8	-9	-40,9	3,8
- von motorisierten Zweirädern	13	22	36	19	9	23,1	18,2	19,4	36,8	11,1	-10	-52,6	-25,7
- von Fahrrädern	142	201	201	200	152	21,8	19,9	24,9	17,5	11,8	-48	-24,0	-5,7
- Taschendiebstahl	232	179	280	387	461	5,2	6,7	9,6	5,7	5,2	74	19,1	-0,5
- von unbaren Zahlungsmitteln	427	344	455	510	689	12,9	10,8	14,1	8,4	8,0	179	35,1	-0,4

Anm.: AQ über 100 % infolge Aufklärung von Taten, die im Vorjahr als ungeklärt erfasst worden waren.



## Einzelne Delikte und Deliktsgruppen - Einfacher Diebstahl -

Landkreis Kassel													
Einfacher Diebstahl (Auszug)	erfasst					geklärt %					Veränderung 2023/2024		
	2020	2021	2022	2023	2024	2020	2021	2022	2023	2024	Fälle	Fälle %	AQ %
<b>Gesamt</b>	<b>1.117</b>	<b>1.037</b>	<b>1.211</b>	<b>1.514</b>	<b>1.513</b>	<b>40,6</b>	<b>37,7</b>	<b>39,4</b>	<b>32,8</b>	<b>33,2</b>	<b>-1</b>	<b>-0,1</b>	<b>0,4</b>
<b>darunter</b>													
- aus Büro-, Fabrik-, Lagerräumen pp	97	85	99	108	86	33,0	29,4	34,3	22,2	19,8	-22	-20,4	-2,4
- aus Gaststätten, Hotels pp	14	5	9	9	11	21,4	40,0	0,0	33,3	18,2	2	22,2	-15,1
- aus Wohnräumen	128	93	107	134	136	51,6	65,6	53,3	41,0	43,4	2	1,5	2,4
- aus Boden- und Kellerräumen	11	18	18	22	39	36,4	16,7	27,8	22,7	12,8	17	77,3	-9,9
- Ladendiebstahl	260	182	265	273	302	88,5	89,6	89,4	87,9	85,4	29	10,6	-2,5
- aus Kraftfahrzeugen	52	67	59	83	107	17,3	13,4	25,4	10,8	21,5	24	28,9	10,7
- an Kraftfahrzeugen	123	131	122	146	141	11,4	15,3	8,2	16,4	5,0	-5	-3,4	-11,4
- von Kraftwagen	10	13	14	8	10	80,0	84,6	78,6	62,5	60,0	2	25,0	-2,5
- von motorisierten Zweirädern	6	6	10	9	6	33,3	50,0	10,0	44,4	16,7	-3	-33,3	-27,7
- von Fahrrädern	45	56	52	81	69	26,7	17,9	21,2	12,3	24,6	-12	-14,8	12,3
- Taschendiebstahl	37	38	70	89	71	5,4	5,3	10,0	3,4	5,6	-18	-20,2	2,2
- von unbaren Zahlungsmitteln	113	115	166	231	228	12,4	12,2	13,3	10,8	9,6	-3	-1,3	-1,2

Anm.: AQ über 100 % infolge Aufklärung von Taten, die im Vorjahr als ungeklärt erfasst worden waren.

## Einzelne Delikte und Deliktsgruppen - Einfacher Diebstahl -

Schwalm-Eder-Kreis													
Einfacher Diebstahl (Auszug)	erfasst					geklärt %					Veränderung 2023/2024		
	2020	2021	2022	2023	2024	2020	2021	2022	2023	2024	Fälle	Fälle %	AQ %
<b>Gesamt</b>	<b>979</b>	<b>1.020</b>	<b>1.221</b>	<b>1.270</b>	<b>1.409</b>	<b>45,7</b>	<b>48,6</b>	<b>49,5</b>	<b>45,4</b>	<b>43,0</b>	<b>139</b>	<b>10,9</b>	<b>-2,4</b>
<b>darunter</b>													
- aus Büro-, Fabrik-, Lagerräumen pp	71	53	68	52	65	29,6	34,0	38,2	30,8	40,0	13	25,0	9,2
- aus Gaststätten, Hotels pp	14	10	6	16	12	28,6	40,0	33,3	18,8	8,3	-4	-25,0	-10,5
- aus Wohnräumen	93	82	73	98	105	54,8	59,8	65,8	53,1	53,3	7	7,1	0,2
- aus Boden- und Kellerräumen	7	11	10	17	13	28,6	9,1	70,0	47,1	30,8	-4	-23,5	-16,3
- Ladendiebstahl	277	279	375	362	423	94,2	92,1	92,8	93,4	87,7	61	16,9	-5,7
- aus Kraftfahrzeugen	52	86	60	71	108	9,6	18,6	13,3	16,9	32,4	37	52,1	15,5
- an Kraftfahrzeugen	96	105	78	109	107	11,5	33,3	28,2	18,3	5,6	-2	-1,8	-12,7
- von Kraftwagen	14	10	16	12	13	78,6	80,0	75,0	75,0	76,9	1	8,3	1,9
- von motorisierten Zweirädern	8	14	10	12	3	37,5	42,9	20,0	33,3	0,0	-9	-75,0	-33,3
- von Fahrrädern	38	45	36	52	50	18,4	22,2	30,6	42,3	22,0	-2	-3,8	-20,3
- Taschendiebstahl	28	31	59	69	96	3,6	3,2	1,7	1,4	4,2	27	39,1	2,8
- von unbaren Zahlungsmitteln	123	117	135	180	235	12,2	12,0	11,9	8,3	13,2	55	30,6	4,9

Anm.: AQ über 100 % infolge Aufklärung von Taten, die im Vorjahr als ungeklärt erfasst worden waren.

## Einzelne Delikte und Deliktgruppen - Einfacher Diebstahl -

Werra-Meißner-Kreis													
Einfacher Diebstahl (Auszug)	erfasst					geklärt %					Veränderung 2023/2024		
	2020	2021	2022	2023	2024	2020	2021	2022	2023	2024	Fälle	Fälle %	AQ %
<b>Gesamt</b>	<b>625</b>	<b>642</b>	<b>797</b>	<b>856</b>	<b>674</b>	<b>37,0</b>	<b>36,9</b>	<b>37,8</b>	<b>41,5</b>	<b>39,6</b>	<b>-182</b>	<b>-21,3</b>	<b>-1,9</b>
<b>darunter</b>													
- aus Büro-, Fabrik-, Lagerräumen pp	47	33	58	52	58	34,0	33,3	36,2	34,6	19,0	6	11,5	-15,6
- aus Gaststätten, Hotels pp	10	7	9	6	5	30,0	28,6	11,1	16,7	0,0	-1	-16,7	-16,7
- aus Wohnräumen	51	46	60	65	48	49,0	54,3	51,7	49,2	43,8	-17	-26,2	-5,4
- aus Boden- und Kellerräumen	13	10	17	12	8	30,8	0,0	11,8	33,3	37,5	-4	-33,3	4,2
- Ladendiebstahl	111	114	149	228	169	81,1	92,1	89,9	89,5	94,1	-59	-25,9	4,6
- aus Kraftfahrzeugen	25	32	47	31	35	12,0	18,8	14,9	6,5	0,0	4	12,9	-6,5
- an Kraftfahrzeugen	65	67	61	56	52	21,5	23,9	6,6	5,4	15,4	-4	-7,1	10,0
- von Kraftwagen	2	2	10	5	4	50,0	50,0	70,0	80,0	75,0	-1	-20,0	-5,0
- von motorisierten Zweirädern	9	6	12	6	4	33,3	33,3	33,3	16,7	25,0	-2	-33,3	8,3
- von Fahrrädern	33	20	29	47	31	18,2	10,0	13,8	17,0	12,9	-16	-34,0	-4,1
- Taschendiebstahl	15	20	36	44	44	0,0	5,0	5,6	11,4	2,3	0	0,0	-9,1
- von unbaren Zahlungsmitteln	67	98	106	151	104	14,9	10,2	12,3	22,5	6,7	-47	-31,1	-15,8

Anm.: AQ über 100 % infolge Aufklärung von Taten, die im Vorjahr als ungeklärt erfasst worden waren.

## Einzelne Delikte und Deliktsgruppen - Einfacher Diebstahl -

Kreis Waldeck-Frankenberg													
Einfacher Diebstahl (Auszug)	erfasst					geklärt %					Veränderung 2023/2024		
	2020	2021	2022	2023	2024	2020	2021	2022	2023	2024	Fälle	Fälle %	AQ %
<b>Gesamt</b>	<b>923</b>	<b>908</b>	<b>1.192</b>	<b>1.385</b>	<b>1.197</b>	<b>43,2</b>	<b>48,2</b>	<b>45,4</b>	<b>43,3</b>	<b>43,4</b>	<b>-188</b>	<b>-13,6</b>	<b>0,1</b>
<b>darunter</b>													
- aus Büro-, Fabrik-, Lagerräumen pp	70	67	101	99	104	25,7	35,8	35,6	26,3	22,1	5	5,1	-4,2
- aus Gaststätten, Hotels pp	38	26	42	50	33	44,7	19,2	26,2	10,0	15,2	-17	-34,0	5,2
- aus Wohnräumen	78	64	63	92	57	52,6	60,9	52,4	48,9	59,6	-35	-38,0	10,7
- aus Boden- und Kellerräumen	10	6	7	17	10	40,0	50,0	28,6	35,3	50,0	-7	-41,2	14,7
- Ladendiebstahl	239	255	353	414	377	94,1	91,8	92,9	91,5	92,3	-37	-8,9	0,8
- aus Kraftfahrzeugen	71	75	85	72	48	9,9	25,3	12,9	22,2	27,1	-24	-33,3	4,9
- an Kraftfahrzeugen	68	86	82	96	75	22,1	31,4	6,1	9,4	9,3	-21	-21,9	-0,1
- von Kraftwagen	10	7	12	11	5	60,0	42,9	83,3	72,7	80,0	-6	-54,5	7,3
- von motorisierten Zweirädern	8	9	11	7	13	37,5	0,0	36,4	0,0	15,4	6	85,7	15,4
- von Fahrrädern	38	37	59	50	25	10,5	43,2	33,9	32,0	32,0	-25	-50,0	0,0
- Taschendiebstahl	37	27	65	105	112	0,0	3,7	7,7	9,5	7,1	7	6,7	-2,4
- von unbaren Zahlungsmitteln	107	111	169	217	214	9,3	18,0	13,6	7,4	10,7	-3	-1,4	3,3

Anm.: AQ über 100 % infolge Aufklärung von Taten, die im Vorjahr als ungeklärt erfasst worden waren.

## Einzelne Delikte und Deliktsgruppen - Schwerer Diebstahl -

PP Nordhessen													
Schwerer Diebstahl (Auszug)	erfasst					geklärt %					Veränderung 2023/2024		
	2020	2021	2022	2023	2024	2020	2021	2022	2023	2024	Fälle	Fälle %	AQ %
<b>Gesamt</b>	<b>4.723</b>	<b>5.307</b>	<b>5.568</b>	<b>8.964</b>	<b>6.509</b>	<b>23,5</b>	<b>21,3</b>	<b>19,6</b>	<b>15,3</b>	<b>19,5</b>	<b>-2.455</b>	<b>-27,4</b>	<b>4,2</b>
<b>darunter</b>													
- aus Büro-, Fabrik-, Lagerräumen pp.	718	632	621	857	649	28,7	25,6	24,5	22,4	22,8	-208	-24,3	0,4
- aus Gaststätten, Hotels pp.	155	109	139	142	100	49,0	35,8	25,2	31,7	30,0	-42	-29,6	-1,7
- aus Wohnräumen	540	588	485	635	668	27,2	21,9	19,6	20,5	16,2	33	5,2	-4,3
davon zur Tageszeit (TWE)	153	194	123	155	183	30,1	19,6	17,1	21,3	20,8	28	18,1	-0,5
- aus Boden- und Kellerräumen	472	635	658	2.588	1.340	10,4	8,3	7,6	8,3	21,5	-1.248	-48,2	13,2
- aus Kraftfahrzeugen	466	587	644	1.060	734	10,5	26,4	18,6	12,3	18,8	-326	-30,8	6,5
- von Kraftwagen	88	116	85	195	170	31,8	34,5	21,2	17,9	15,3	-25	-12,8	-2,6
- von motorisierten Zweirädern	139	77	155	109	87	15,1	23,4	13,5	10,1	16,1	-22	-20,2	6,0
- von Fahrrädern	810	1.415	1.580	2.071	1.507	7,7	8,2	10,8	6,5	10,9	-564	-27,2	4,4
- von/aus Automaten	158	125	93	195	70	55,7	48,0	10,8	15,4	28,6	-125	-64,1	13,2
- von unbaren Zahlungsmitteln	75	104	123	176	123	13,3	25,0	31,7	17,6	25,2	-53	-30,1	7,6

Anm.: AQ über 100 % infolge Aufklärung von Taten, die im Vorjahr als ungeklärt erfasst worden waren.

## Einzelne Delikte und Deliktsgruppen - Schwerer Diebstahl -

Stadt Kassel													
Schwerer Diebstahl (Auszug)	erfasst					geklärt %					Veränderung 2023/2024		
	2020	2021	2022	2023	2024	2020	2021	2022	2023	2024	Fälle	Fälle %	AQ %
<b>Gesamt</b>	<b>2.363</b>	<b>3.030</b>	<b>3.536</b>	<b>6.042</b>	<b>3.769</b>	<b>21,7</b>	<b>17,9</b>	<b>20,0</b>	<b>13,0</b>	<b>20,4</b>	<b>-2.273</b>	<b>-37,6</b>	<b>7,4</b>
<b>darunter</b>													
- aus Büro-, Fabrik-, Lagerräumen pp.	207	252	301	354	244	29,0	30,2	25,6	21,5	28,3	-110	-31,1	6,8
- aus Gaststätten, Hotels pp.	72	55	66	75	62	26,4	40,0	36,4	26,7	38,7	-13	-17,3	12,0
- aus Wohnräumen	217	216	208	263	248	31,3	19,0	21,6	14,1	15,7	-15	-5,7	1,6
davon zur Tageszeit (TWE)	80	80	61	85	54	28,8	12,5	18,0	18,8	20,4	-31	-36,5	1,6
- aus Boden- und Kellerräumen	391	540	595	2.391	1.051	5,9	6,1	6,4	7,9	22,2	-1.340	-56,0	14,3
- aus Kraftfahrzeugen	199	254	337	673	434	7,5	22,4	22,0	8,6	16,1	-239	-35,5	7,5
- von Kraftwagen	23	50	28	80	41	43,5	28,0	17,9	11,3	14,6	-39	-48,8	3,3
- von motorisierten Zweirädern	89	34	111	67	36	20,2	8,8	8,1	9,0	22,2	-31	-46,3	13,2
- von Fahrrädern	617	1.267	1.374	1.738	1.141	5,7	7,6	10,6	6,2	11,3	-597	-34,3	5,1
- von/aus Automaten	21	26	30	36	24	9,5	38,5	6,7	8,3	37,5	-12	-33,3	29,2
- von unbaren Zahlungsmitteln	37	49	65	94	56	18,9	22,4	41,5	14,9	19,6	-38	-40,4	4,7

Anm.: AQ über 100 % infolge Aufklärung von Taten, die im Vorjahr als ungeklärt erfasst worden waren.

## Einzelne Delikte und Deliktsgruppen - Schwerer Diebstahl -

Landkreis Kassel													
Schwerer Diebstahl (Auszug)	erfasst					geklärt %					Veränderung 2023/2024		
	2020	2021	2022	2023	2024	2020	2021	2022	2023	2024	Fälle	Fälle %	AQ %
Gesamt	769	797	644	1.095	1.227	18,7	21,7	14,0	12,3	14,7	132	12,1	2,4
darunter													
- aus Büro-, Fabrik-, Lagerräumen pp.	152	162	90	130	134	15,8	27,2	22,2	17,7	8,2	4	3,1	-9,5
- aus Gaststätten, Hotels pp.	23	12	12	13	11	26,1	66,7	8,3	15,4	18,2	-2	-15,4	2,8
- aus Wohnräumen	115	135	101	144	201	15,7	22,2	14,9	14,6	12,4	57	39,6	-2,2
davon zur Tageszeit (TWE)	24	38	27	27	63	16,7	18,4	14,8	29,6	20,6	36	133,3	-9,0
- aus Boden- und Kellerräumen	42	43	16	155	221	31,0	7,0	12,5	9,0	20,4	66	42,6	11,4
- aus Kraftfahrzeugen	96	117	100	160	109	3,1	12,8	5,0	15,0	15,6	-51	-31,9	0,6
- von Kraftwagen	29	36	27	63	68	20,7	44,4	11,1	11,1	14,7	5	7,9	3,6
- von motorisierten Zweirädern	11	12	15	21	11	9,1	8,3	33,3	9,5	18,2	-10	-47,6	8,7
- von Fahrrädern	82	58	92	166	221	11,0	5,2	6,5	9,0	10,9	55	33,1	1,9
- von/aus Automaten	35	20	12	36	7	40,0	60,0	8,3	8,3	28,6	-29	-80,6	20,3
- von unbaren Zahlungsmitteln	13	22	19	31	14	7,7	9,1	21,1	19,4	7,1	-17	-54,8	-12,3

Anm.: AQ über 100 % infolge Aufklärung von Taten, die im Vorjahr als ungeklärt erfasst worden waren.

## Einzelne Delikte und Deliktgruppen - Schwerer Diebstahl -

Schwalm-Eder-Kreis													
Schwerer Diebstahl (Auszug)	erfasst					geklärt %					Veränderung 2023/2024		
	2020	2021	2022	2023	2024	2020	2021	2022	2023	2024	Fälle	Fälle %	AQ %
<b>Gesamt</b>	<b>624</b>	<b>553</b>	<b>576</b>	<b>712</b>	<b>713</b>	<b>31,7</b>	<b>29,7</b>	<b>17,7</b>	<b>30,9</b>	<b>21,0</b>	<b>1</b>	<b>0,1</b>	<b>-9,9</b>
<b>darunter</b>													
- aus Büro-, Fabrik-, Lagerräumen pp.	144	60	84	137	108	38,9	16,7	13,1	34,3	21,3	-29	-21,2	-13,0
- aus Gaststätten, Hotels pp.	21	13	18	13	12	42,9	15,4	0,0	38,5	25,0	-1	-7,7	-13,5
- aus Wohnräumen	86	104	86	124	109	31,4	24,0	16,3	40,3	14,7	-15	-12,1	-25,6
davon zur Tageszeit (TWE)	17	31	9	22	32	35,3	29,0	11,1	31,8	12,5	10	45,5	-19,3
- aus Boden- und Kellerräumen	14	18	16	18	17	28,6	16,7	25,0	50,0	17,6	-1	-5,6	-32,4
- aus Kraftfahrzeugen	79	75	94	86	113	30,4	20,0	28,7	27,9	32,7	27	31,4	4,8
- von Kraftwagen	14	12	15	32	28	28,6	50,0	20,0	43,8	17,9	-4	-12,5	-25,9
- von motorisierten Zweirädern	17	10	14	13	19	11,8	30,0	28,6	0,0	10,5	6	46,2	10,5
- von Fahrrädern	33	22	36	51	71	9,1	13,6	2,8	5,9	5,6	20	39,2	-0,3
- von/aus Automaten	40	35	15	46	10	62,5	80,0	13,3	4,3	60,0	-36	-78,3	55,7
- von unbaren Zahlungsmitteln	10	12	15	15	19	10,0	16,7	40,0	20,0	31,6	4	26,7	11,6

Anm.: AQ über 100 % infolge Aufklärung von Taten, die im Vorjahr als ungeklärt erfasst worden waren.



## Einzelne Delikte und Deliktgruppen - Schwerer Diebstahl -

Werra-Meißner-Kreis													
Schwerer Diebstahl (Auszug)	erfasst					geklärt %					Veränderung 2023/2024		
	2020	2021	2022	2023	2024	2020	2021	2022	2023	2024	Fälle	Fälle %	AQ %
Gesamt	416	388	372	552	330	26,9	30,9	21,8	22,8	21,8	-222	-40,2	-1,0
darunter													
- aus Büro-, Fabrik-, Lagerräumen pp.	74	47	51	120	71	24,3	29,8	33,3	25,8	38,0	-49	-40,8	12,2
- aus Gaststätten, Hotels pp.	13	7	6	13	3	276,9	14,3	0,0	69,2	33,3	-10	-76,9	-35,9
- aus Wohnräumen	51	43	32	30	35	31,4	30,2	18,8	23,3	17,1	5	16,7	-6,2
davon zur Tageszeit (TWE)	15	17	10	8	6	40,0	41,2	10,0	12,5	16,7	-2	-25,0	4,2
- aus Boden- und Kellerräumen	8	24	17	9	22	37,5	58,3	11,8	11,1	13,6	13	144,4	2,5
- aus Kraftfahrzeugen	36	58	42	43	32	2,8	56,9	9,5	34,9	6,3	-11	-25,6	-28,6
- von Kraftwagen	8	5	8	12	21	37,5	20,0	50,0	41,7	23,8	9	75,0	-17,9
- von motorisierten Zweirädern	12	12	12	8	2	0,0	66,7	8,3	37,5	0,0	-6	-75,0	-37,5
- von Fahrrädern	33	35	35	63	34	18,2	11,4	37,1	11,1	11,8	-29	-46,0	0,7
- von/aus Automaten	15	25	18	49	21	200,0	24,0	16,7	38,8	9,5	-28	-57,1	-29,3
- von unbaren Zahlungsmitteln	7	10	7	10	3	0,0	40,0	14,3	10,0	0,0	-7	-70,0	-10,0

Anm.: AQ über 100 % infolge Aufklärung von Taten, die im Vorjahr als ungeklärt erfasst worden waren.

## Einzelne Delikte und Deliktgruppen - Schwerer Diebstahl -

Kreis Waldeck-Frankenberg													
Schwerer Diebstahl (Auszug)	erfasst					geklärt %					Veränderung 2023/2024		
	2020	2021	2022	2023	2024	2020	2021	2022	2023	2024	Fälle	Fälle %	AQ %
Gesamt	551	539	440	563	470	26,0	24,5	24,8	19,2	20,9	-93	-16,5	1,7
darunter													
- aus Büro-, Fabrik-, Lagerräumen pp.	141	111	95	116	92	34,0	16,2	28,4	12,9	19,6	-24	-20,7	6,7
- aus Gaststätten, Hotels pp.	26	22	37	28	12	23,1	27,3	27,0	32,1	0,0	-16	-57,1	-32,1
- aus Wohnräumen	71	90	58	74	75	25,4	22,2	25,9	20,3	29,3	1	1,4	9,0
davon zur Tageszeit (TWE)	17	28	16	13	28	41,2	17,9	25,0	7,7	32,1	15	115,4	24,4
- aus Boden- und Kellerräumen	17	10	14	15	29	35,3	0,0	28,6	6,7	13,8	14	93,3	7,1
- aus Kraftfahrzeugen	56	83	71	98	46	10,7	42,2	14,1	9,2	26,1	-52	-53,1	16,9
- von Kraftwagen	14	13	7	8	12	35,7	23,1	42,9	0,0	0,0	4	50,0	0,0
- von motorisierten Zweirädern	10	9	3	0	19	0,0	33,3	66,7	0,0	10,5	19	100,0	10,5
- von Fahrrädern	45	33	43	53	40	20,0	30,3	14,0	5,7	10,0	-13	-24,5	4,3
- von/aus Automaten	47	19	18	28	8	36,2	21,1	11,1	10,7	12,5	-20	-71,4	1,8
- von unbaren Zahlungsmitteln	8	11	17	26	31	12,5	63,6	5,9	26,9	41,9	5	19,2	15,0

Anm.: AQ über 100 % infolge Aufklärung von Taten, die im Vorjahr als ungeklärt erfasst worden waren.

## ED in/aus Wohnungen und Tageswohnungseinbrüche

Vergleich 2020 bis 2024

PP Nordhessen

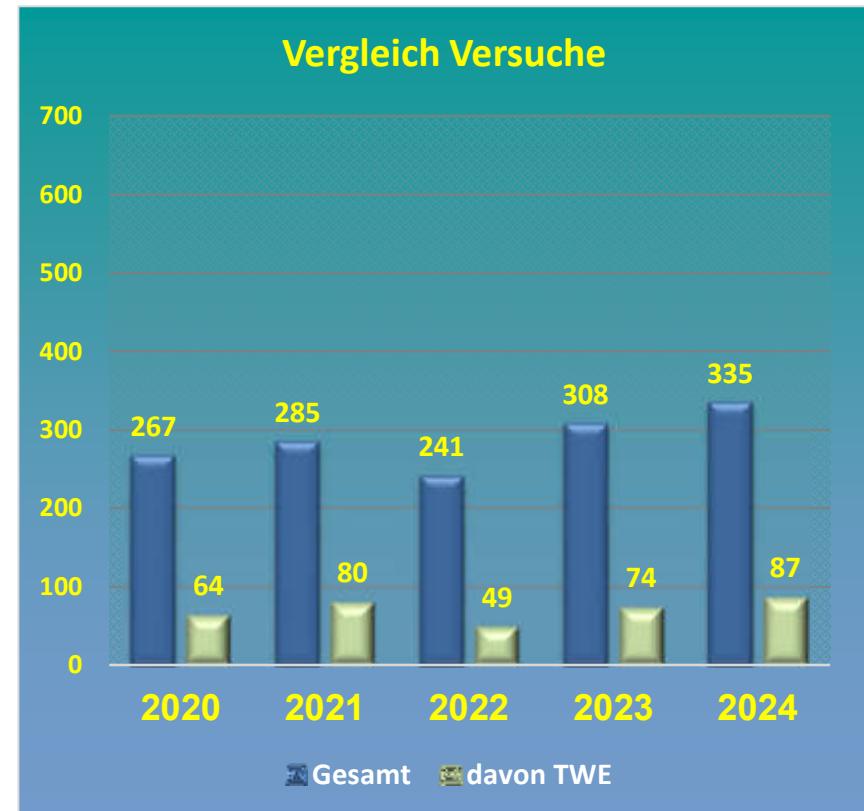
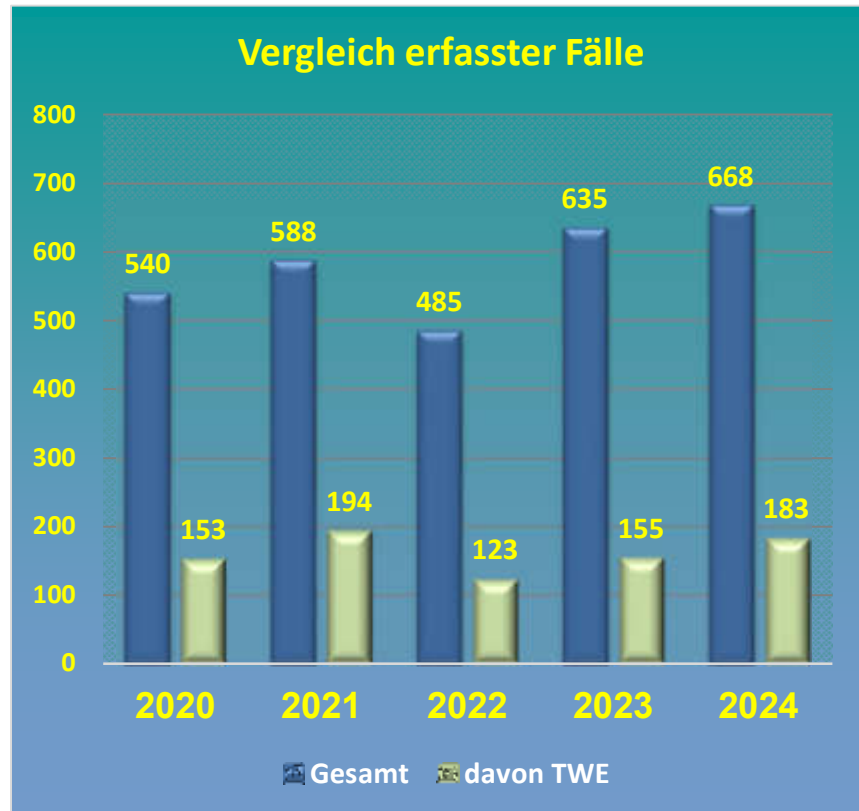

PP Nordhessen	erfasste Fälle					Versuche					Versuche in Prozent				
Jahr	2020	2021	2022	2023	2024	2020	2021	2022	2023	2024	2020	2021	2022	2023	2024
<b>GESAMT aus Wohnräumen</b>	540	588	485	635	668	267	285	241	308	335	49,4%	48,5%	49,7%	48,5%	50,1%
<b>- davon zur Tageszeit (TWE)</b>	153	194	123	155	183	64	80	49	74	87	41,8%	41,2%	39,8%	47,7%	47,5%

## ED in/aus Wohnungen und Tageswohnungseinbrüche

Vergleich 2020 bis 2024

Stadt Kassel

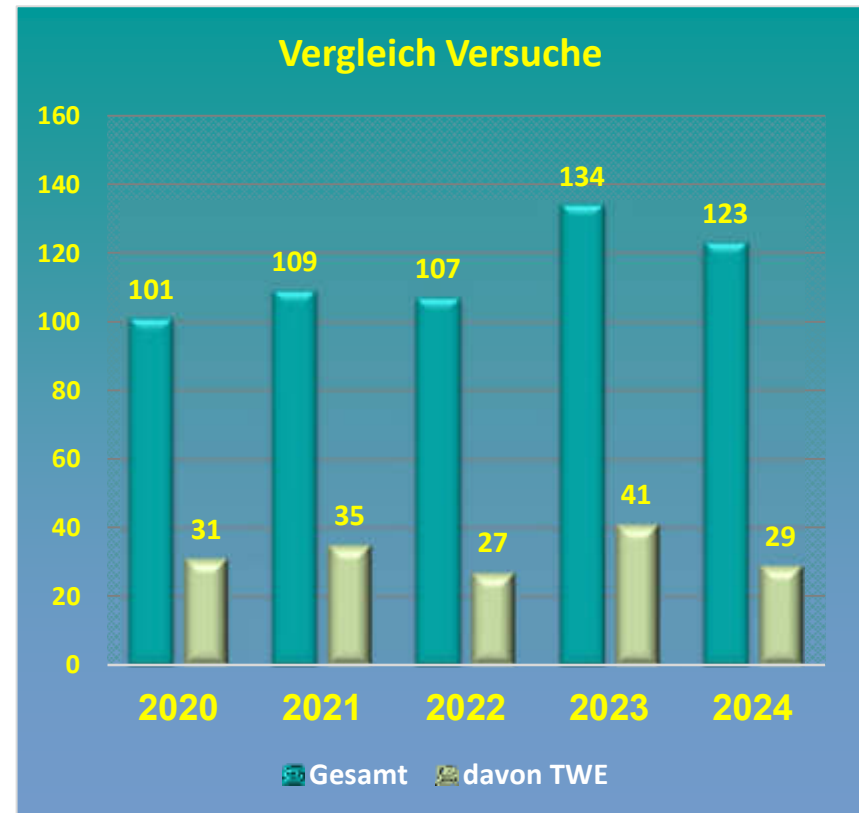
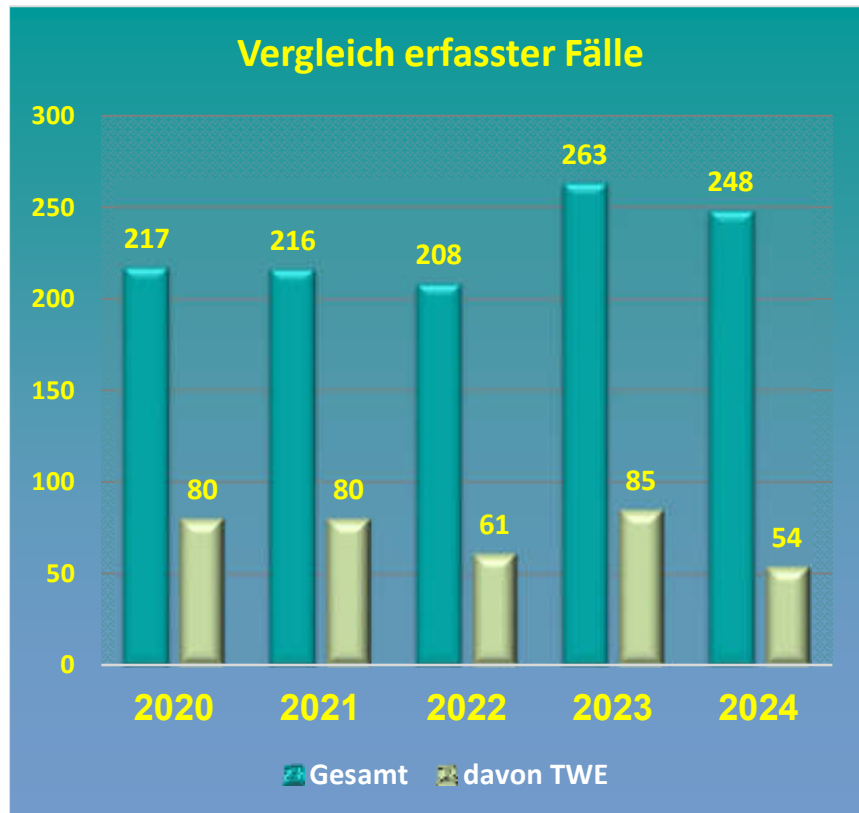

Stadt Kassel	erfasste Fälle					Versuche					Versuche in Prozent				
Jahr	2020	2021	2022	2023	2024	2020	2021	2022	2023	2024	2020	2021	2022	2023	2024
<b>GESAMT aus Wohnräumen</b>	217	216	208	263	248	101	109	107	134	123	46,5%	50,5%	51,4%	51,0%	49,6%
<b>- davon zur Tageszeit (TWE)</b>	80	80	61	85	54	31	35	27	41	29	38,8%	43,8%	44,3%	48,2%	53,7%

## ED in/aus Wohnungen und Tageswohnungseinbrüche

Vergleich 2020 bis 2024

Landkreis Kassel

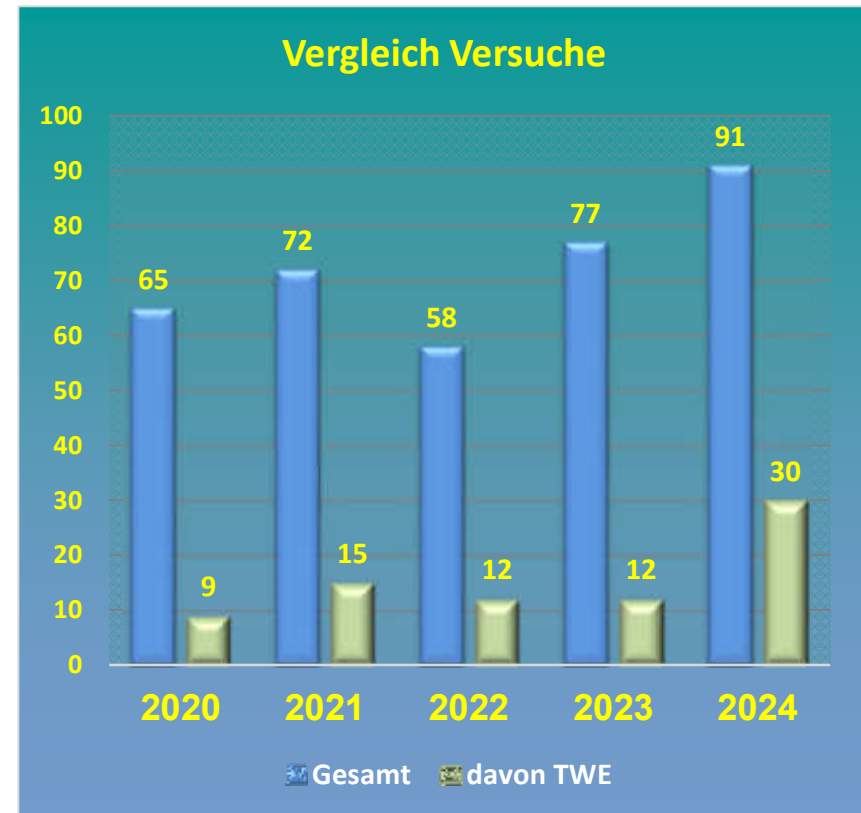
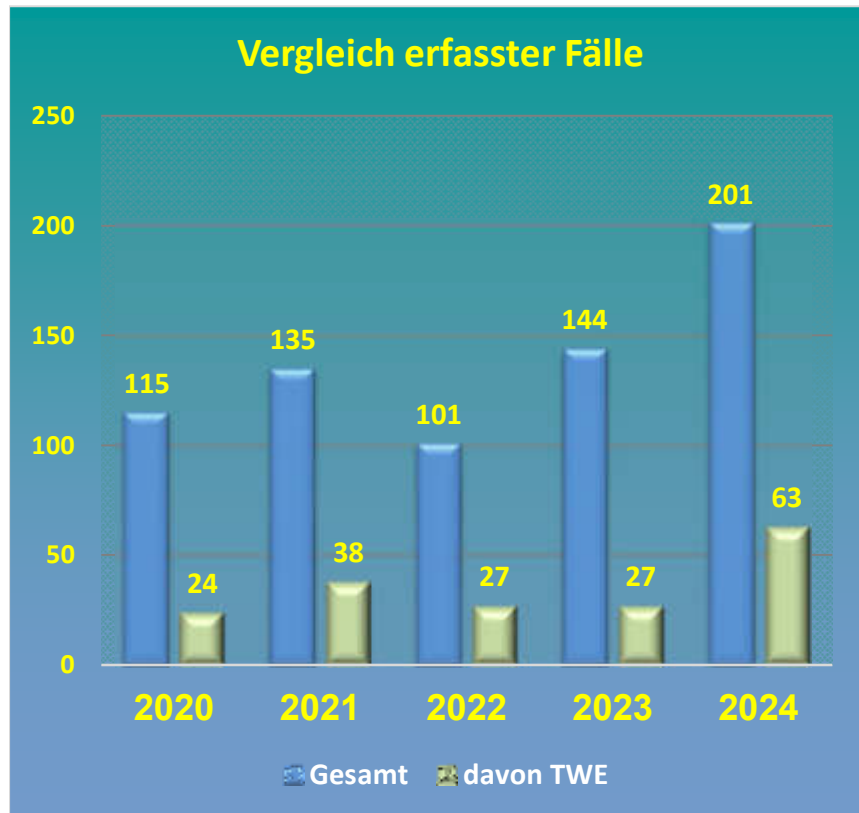

Landkreis Kassel	erfasste Fälle					Versuche					Versuche in Prozent				
Jahr	2020	2021	2022	2023	2024	2020	2021	2022	2023	2024	2020	2021	2022	2023	2024
<b>GESAMT aus Wohnräumen</b>	115	135	101	144	201	65	72	58	77	91	56,5%	53,3%	57,4%	53,5%	45,3%
<b>- davon zur Tageszeit (TWE)</b>	24	38	27	27	63	9	15	12	12	30	37,5%	39,5%	44,4%	44,4%	47,6%

## ED in/aus Wohnungen und Tageswohnungseinbrüche

Vergleich 2020 bis 2024

### Schwalm-Eder-Kreis

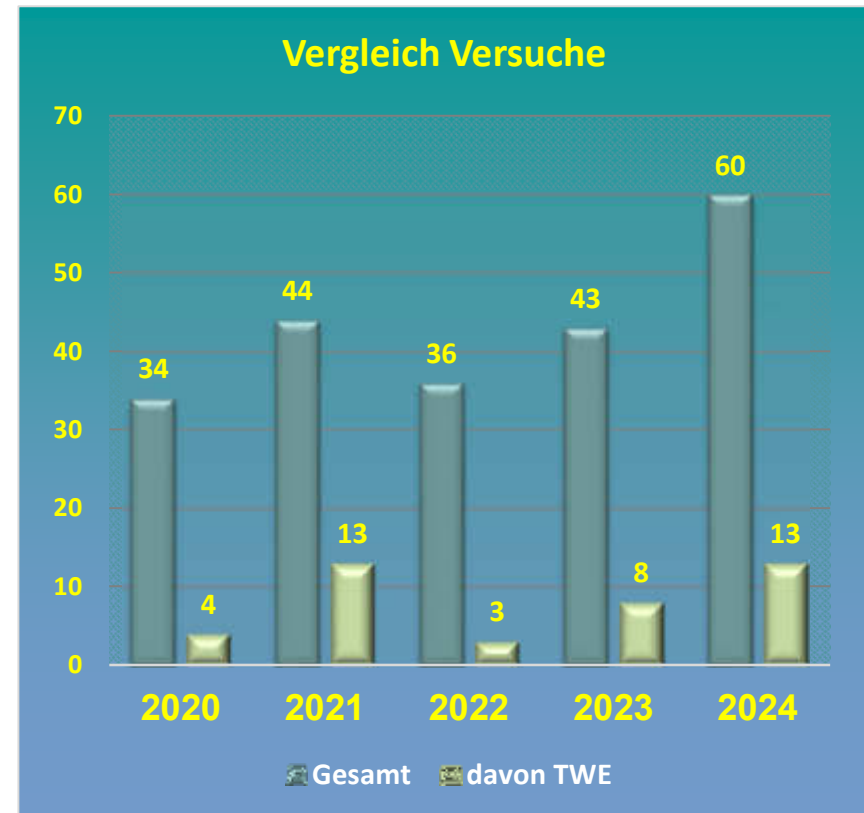
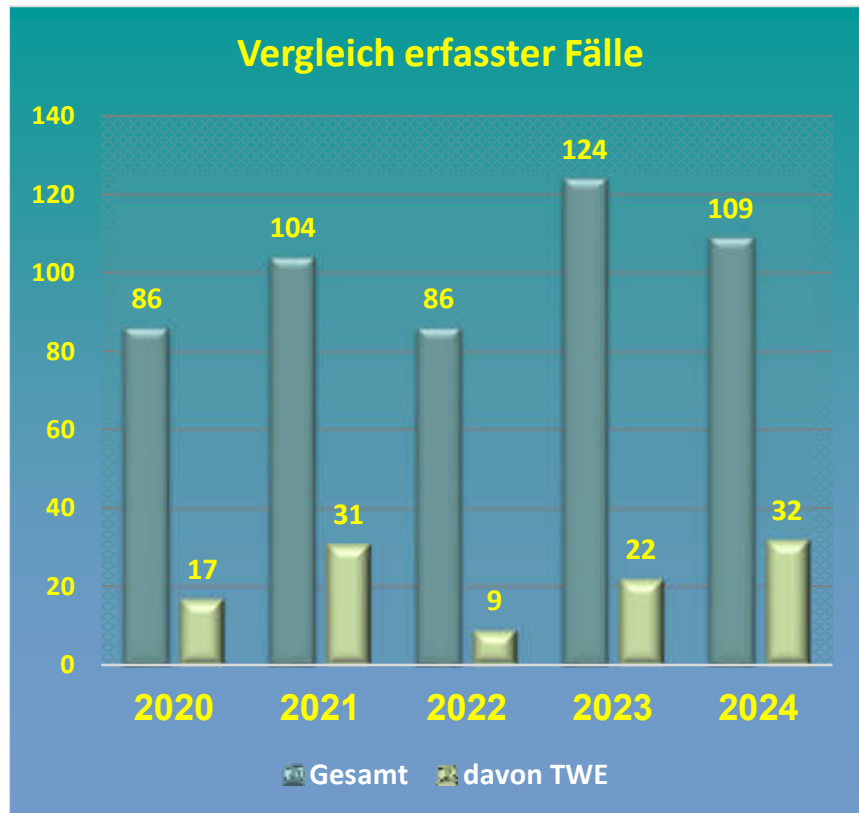

Schwalm-Eder-Kreis	erfasste Fälle					Versuche					Versuche in Prozent				
Jahr	2020	2021	2022	2023	2024	2020	2021	2022	2023	2024	2020	2021	2022	2023	2024
<b>GESAMT aus Wohnräumen</b>	86	104	86	124	109	34	44	36	43	60	39,5%	42,3%	41,9%	34,7%	55,0%
<b>- davon zur Tageszeit (TWE)</b>	17	31	9	22	32	4	13	3	8	13	23,5%	41,9%	33,3%	36,4%	40,6%

## ED in/aus Wohnungen und Tageswohnungseinbrüche

Vergleich 2020 bis 2024

Werra-Meißner-Kreis

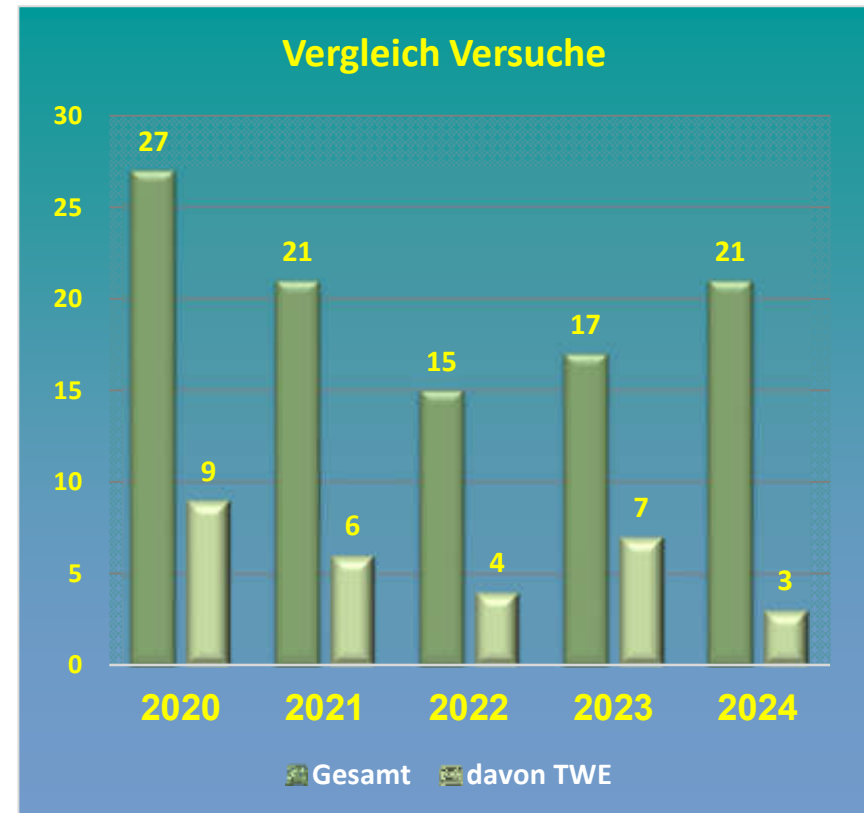
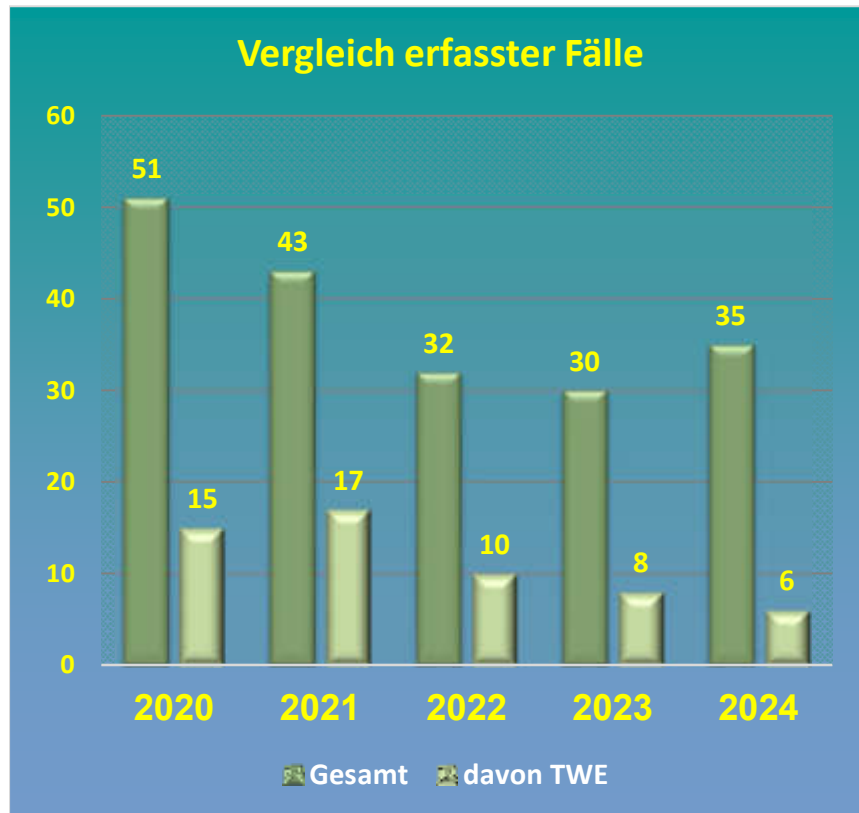

Werra-Meißner-Kreis	erfasste Fälle					Versuche					Versuche in Prozent				
Jahr	2020	2021	2022	2023	2024	2020	2021	2022	2023	2024	2020	2021	2022	2023	2024
<b>GESAMT aus Wohnräumen</b>	51	43	32	30	35	27	21	15	17	21	52,9%	48,8%	46,9%	56,7%	60,0%
<b>- davon zur Tageszeit (TWE)</b>	15	17	10	8	6	9	6	4	7	3	60,0%	35,3%	40,0%	87,5%	50,0%

## ED in/aus Wohnungen und Tageswohnungseinbrüche

Vergleich 2020 bis 2024

Kreis Waldeck-Frankenberg

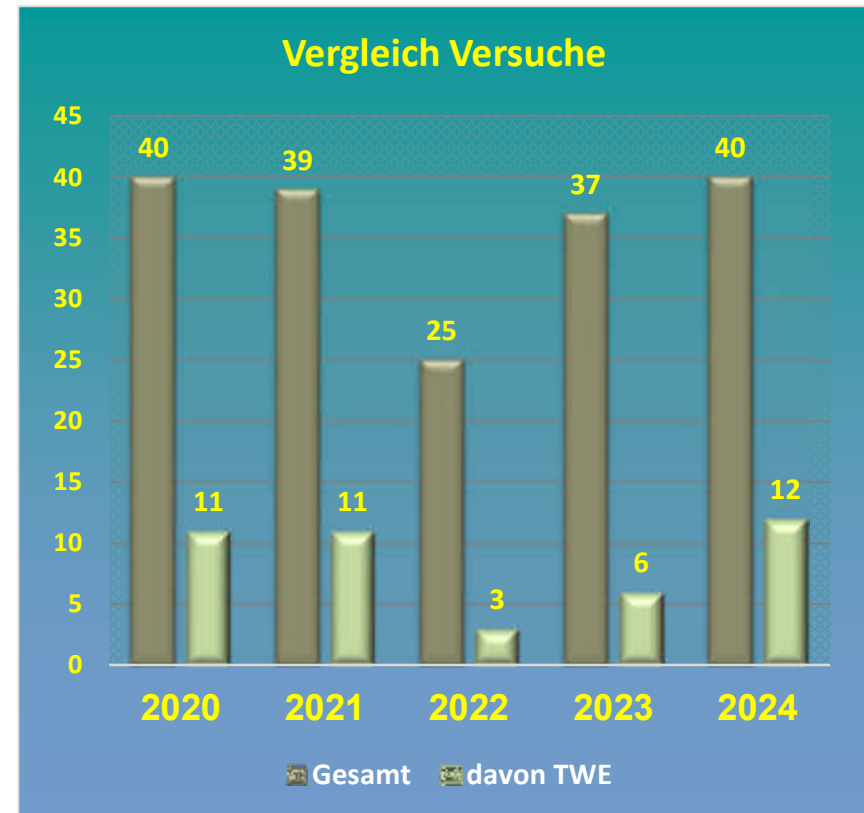
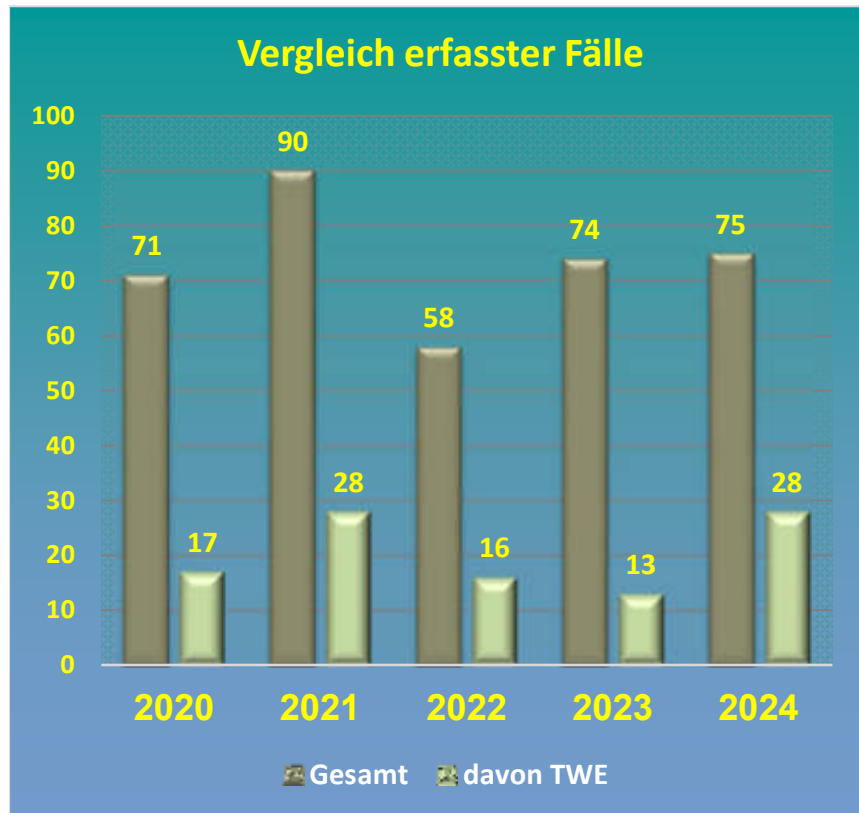

Kreis Waldeck-Frankenberg		erfasste Fälle					Versuche					Versuche in Prozent				
Jahr		2020	2021	2022	2023	2024	2020	2021	2022	2023	2024	2020	2021	2022	2023	2024
GESAMT aus Wohnräumen		71	90	58	74	75	40	39	25	37	40	56,3%	43,3%	43,1%	50,0%	53,3%
- davon zur Tageszeit (TWE)		17	28	16	13	28	11	11	3	6	12	64,7%	39,3%	18,8%	46,2%	42,9%



## Einzelne Delikte und Deliktgruppen - Vermögens- u. Fälschungsdelikte -

PP Nordhessen													
Vermögensdelikte u. Fälschungsdelikte (Auszug)	erfasst					geklärt %					Veränderung 2023/2024		
	2020	2021	2022	2023	2024	2020	2021	2022	2023	2024	Fälle	Fälle %	AQ %
<b>Gesamt</b>	<b>7.468</b>	<b>7.093</b>	<b>7.380</b>	<b>8.284</b>	<b>8.037</b>	<b>77,2</b>	<b>76,0</b>	<b>70,9</b>	<b>70,6</b>	<b>66,8</b>	<b>-247</b>	<b>-3,0</b>	<b>-3,8</b>
davon Versuche	293	288	293	308	315								
<b>Betrug</b>	<b>5.755</b>	<b>5.416</b>	<b>5.455</b>	<b>6.315</b>	<b>5.920</b>	<b>80,8</b>	<b>77,4</b>	<b>70,7</b>	<b>71,7</b>	<b>67,1</b>	<b>-395</b>	<b>-6,3</b>	<b>-4,6</b>
davon													
- Waren-/Warenkreditbetrug	2.614	2.529	2.618	2.797	2.352	74,6	72,4	65,2	63,9	62,5	-445	-15,9	-1,4
- Geldkreditbetrug	61	67	56	45	41	98,4	98,5	96,4	100,0	100,0	-4	-8,9	0,0
- Leistungskreditbetrug	327	242	232	219	183	95,4	96,3	91,8	91,3	92,9	-36	-16,4	1,6
- Leistungerschleichung	985	767	805	1.155	971	98,3	98,2	98,4	96,9	97,6	-184	-15,9	0,7
- mit unbaren Zahlungsmitteln	427	574	669	885	1.162	47,8	47,0	34,8	41,6	29,7	277	31,3	-11,9
davon Debit ohne PIN (Lastschrift)	68	93	101	133	85	42,6	30,1	41,6	41,4	35,3	-48	-36,1	-6,1
davon Debit mit PIN	196	313	310	462	753	33,2	49,5	28,1	40,7	27,8	291	63,0	-12,9
- z. N. von Versicherungen	40	27	43	28	34	100,0	100,0	100,0	100,0	97,1	6	21,4	-2,9
- Computerbetrug	115	56	64	67	76	83,5	91,1	67,2	76,1	84,2	9	13,4	8,1
<b>Veruntreuung</b>	<b>85</b>	<b>65</b>	<b>49</b>	<b>66</b>	<b>68</b>	<b>100,0</b>	<b>96,9</b>	<b>100,0</b>	<b>95,5</b>	<b>98,5</b>	<b>2</b>	<b>3,0</b>	<b>3,0</b>
<b>Unterschlagung</b>	<b>920</b>	<b>817</b>	<b>890</b>	<b>1.039</b>	<b>1.040</b>	<b>43,4</b>	<b>49,8</b>	<b>47,0</b>	<b>47,7</b>	<b>45,8</b>	<b>1</b>	<b>0,1</b>	<b>-1,9</b>
<b>Urkundenfälschung</b>	<b>662</b>	<b>760</b>	<b>952</b>	<b>788</b>	<b>922</b>	<b>89,6</b>	<b>92,8</b>	<b>93,5</b>	<b>88,7</b>	<b>85,0</b>	<b>134</b>	<b>17,0</b>	<b>-3,7</b>
davon Geld- und Wertzeichenfälschung	40	31	31	71	84	80,0	67,7	64,5	80,3	77,4	13	18,3	-2,9
<b>Insolvenzstraftaten</b>	<b>6</b>	<b>4</b>	<b>3</b>	<b>5</b>	<b>3</b>	<b>100,0</b>	<b>125,0</b>	<b>100,0</b>	<b>100,0</b>	<b>100,0</b>	<b>-2</b>	<b>-40,0</b>	<b>0,0</b>
<b>Wirtschaftsstraftaten *)</b>	<b>94</b>	<b>149</b>	<b>114</b>	<b>136</b>	<b>152</b>	<b>96,8</b>	<b>92,6</b>	<b>90,4</b>	<b>89,0</b>	<b>89,5</b>	<b>16</b>	<b>11,8</b>	<b>0,5</b>

\*) strafrechtliche Nebengesetze

Anm.: AQ über 100 % infolge Aufklärung von Taten, die im Vorjahr als ungeklärt erfasst worden waren.

## Einzelne Delikte und Deliktgruppen - Vermögens- u. Fälschungsdelikte -

Stadt Kassel													
Vermögensdelikte u. Fälschungsdelikte (Auszug)	erfasst					geklärt %					Veränderung 2023/2024		
	2020	2021	2022	2023	2024	2020	2021	2022	2023	2024	Fälle	Fälle %	AQ %
<b>Gesamt</b>	<b>2.724</b>	<b>2.601</b>	<b>2.899</b>	<b>3.422</b>	<b>3.470</b>	<b>75,9</b>	<b>75,4</b>	<b>71,9</b>	<b>72,9</b>	<b>67,6</b>	<b>48</b>	<b>1,4</b>	<b>-5,3</b>
davon Versuche	114	102	94	114	120								
<b>Betrug</b>	<b>2.062</b>	<b>1.974</b>	<b>2.106</b>	<b>2.545</b>	<b>2.590</b>	<b>81,1</b>	<b>77,9</b>	<b>74,2</b>	<b>76,0</b>	<b>68,7</b>	<b>45</b>	<b>1,8</b>	<b>-7,3</b>
davon													
- Waren-/Warenkreditbetrug	671	701	681	617	574	70,9	68,9	65,2	64,2	60,1	-43	-7,0	-4,1
- Geldkreditbetrug	19	25	27	14	20	94,7	96,0	92,6	100,0	100,0	6	42,9	0,0
- Leistungskreditbetrug	80	62	68	74	47	97,5	90,3	91,2	85,1	89,4	-27	-36,5	4,3
- Leistungerschleichung	597	477	573	837	790	97,8	99,2	99,0	97,8	98,6	-47	-5,6	0,8
- mit unbaren Zahlungsmitteln	221	257	353	517	682	48,4	41,6	35,7	42,9	27,7	165	31,9	-15,2
davon Debit ohne PIN (Lastschrift)	28	50	63	97	45	64,3	32,0	50,8	35,1	33,3	-52	-53,6	-1,8
davon Debit mit PIN	109	126	134	244	431	27,5	46,0	25,4	46,3	28,8	187	76,6	-17,5
- z. N. von Versicherungen	16	11	17	8	18	100,0	100,0	100,0	100,0	100,0	10	125,0	0,0
- Computerbetrug	45	15	19	29	13	75,6	93,3	68,4	62,1	69,2	-16	-55,2	7,1
<b>Veruntreuung</b>	<b>34</b>	<b>18</b>	<b>16</b>	<b>24</b>	<b>16</b>	<b>100,0</b>	<b>100,0</b>	<b>100,0</b>	<b>95,8</b>	<b>100,0</b>	<b>-8</b>	<b>-33,3</b>	<b>4,2</b>
<b>Unterschlagung</b>	<b>357</b>	<b>342</b>	<b>401</b>	<b>477</b>	<b>417</b>	<b>37,0</b>	<b>48,2</b>	<b>39,2</b>	<b>44,7</b>	<b>36,7</b>	<b>-60</b>	<b>-12,6</b>	<b>-8,0</b>
<b>Urkundenfälschung</b>	<b>250</b>	<b>250</b>	<b>355</b>	<b>319</b>	<b>406</b>	<b>84,8</b>	<b>90,4</b>	<b>93,8</b>	<b>87,1</b>	<b>89,2</b>	<b>87</b>	<b>27,3</b>	<b>2,1</b>
davon Geld- und Wertzeichenfälschung	19	15	20	56	41	78,9	73,3	65,0	78,6	82,9	-15	-26,8	4,3
<b>Insolvenzstraftaten</b>	<b>2</b>	<b>2</b>	<b>1</b>	<b>1</b>	<b>0</b>	<b>100,0</b>	<b>100,0</b>	<b>100,0</b>	<b>100,0</b>	<b>0,0</b>	<b>-1</b>	<b>-100,0</b>	<b>-100,0</b>
<b>Wirtschaftsstraftaten *)</b>	<b>36</b>	<b>64</b>	<b>44</b>	<b>61</b>	<b>64</b>	<b>97,2</b>	<b>90,6</b>	<b>79,5</b>	<b>80,3</b>	<b>87,5</b>	<b>3</b>	<b>4,9</b>	<b>7,2</b>

\*) strafrechtliche Nebengesetze

Anm.: AQ über 100 % infolge Aufklärung von Taten, die im Vorjahr als ungeklärt erfasst worden waren.

## Einzelne Delikte und Deliktgruppen - Vermögens- u. Fälschungsdelikte -

Landkreis Kassel													
Vermögensdelikte u. Fälschungsdelikte (Auszug)	erfasst					geklärt %					Veränderung 2023/2024		
	2020	2021	2022	2023	2024	2020	2021	2022	2023	2024	Fälle	Fälle %	AQ %
<b>Gesamt</b>	<b>1.599</b>	<b>1.414</b>	<b>1.415</b>	<b>1.611</b>	<b>1.591</b>	<b>79,0</b>	<b>76,5</b>	<b>69,3</b>	<b>72,6</b>	<b>67,0</b>	<b>-20</b>	<b>-1,2</b>	<b>-5,6</b>
davon Versuche	69	64	53	59	63								
<b>Betrug</b>	<b>1.238</b>	<b>1.095</b>	<b>1.065</b>	<b>1.237</b>	<b>1.152</b>	<b>80,3</b>	<b>76,2</b>	<b>67,0</b>	<b>74,1</b>	<b>66,8</b>	<b>-85</b>	<b>-6,9</b>	<b>-7,3</b>
davon													
- Waren-/Warenkreditbetrug	653	620	642	763	616	76,9	74,4	63,4	72,0	66,7	-147	-19,3	-5,3
- Geldkreditbetrug	9	10	12	13	11	100,0	100,0	100,0	100,0	100,0	-2	-15,4	0,0
- Leistungskreditbetrug	76	40	46	28	32	96,1	100,0	91,3	92,9	93,8	4	14,3	0,9
- Leistungerschleichung	100	69	49	80	43	100,0	100,0	98,0	98,8	97,7	-37	-46,3	-1,1
- mit unbaren Zahlungsmitteln	88	112	100	131	172	45,5	47,3	32,0	38,9	25,6	41	31,3	-13,3
davon Debit ohne PIN (Lastschrift)	25	21	13	5	7	16,0	23,8	23,1	20,0	71,4	2	40,0	51,4
davon Debit mit PIN	25	43	48	90	121	52,0	32,6	16,7	38,9	19,8	31	34,4	-19,1
- z. N. von Versicherungen	5	3	4	7	9	100,0	100,0	100,0	100,0	100,0	2	28,6	0,0
- Computerbetrug	33	11	13	12	12	90,9	63,6	38,5	100,0	91,7	0	0,0	-8,3
Veruntreuung	26	8	10	9	13	100,0	100,0	100,0	88,9	100,0	4	44,4	11,1
Unterschlagung	172	133	133	174	209	53,5	59,4	51,1	44,8	51,2	35	20,1	6,4
Urkundenfälschung	156	171	202	181	202	92,9	91,2	92,1	87,8	82,7	21	11,6	-5,1
davon Geld- und Wertzeichenfälschung	5	6	4	8	14	100,0	50,0	50,0	87,5	57,1	6	75,0	-30,4
Insolvenzstraftaten	2	1	1	2	1	100,0	200,0	100,0	100,0	100,0	-1	-50,0	0,0
Wirtschaftsstraftaten *)	22	25	25	19	39	95,5	96,0	100,0	105,3	92,3	20	105,3	-13,0

\*) strafrechtliche Nebengesetze

Anm.: AQ über 100 % infolge Aufklärung von Taten, die im Vorjahr als ungeklärt erfasst worden waren.

## Einzelne Delikte und Deliktgruppen - Vermögens- u. Fälschungsdelikte -

Schwalm-Eder-Kreis													
Vermögensdelikte u. Fälschungsdelikte (Auszug)	erfasst					geklärt %					Veränderung 2023/2024		
	2020	2021	2022	2023	2024	2020	2021	2022	2023	2024	Fälle	Fälle %	AQ %
<b>Gesamt</b>	<b>1.453</b>	<b>1.336</b>	<b>1.403</b>	<b>1.649</b>	<b>1.445</b>	<b>73,5</b>	<b>72,5</b>	<b>68,9</b>	<b>62,8</b>	<b>59,8</b>	<b>-204</b>	<b>-12,4</b>	<b>-3,0</b>
davon Versuche	50	62	78	63	79								
<b>Betrug</b>	<b>1.225</b>	<b>1.057</b>	<b>1.061</b>	<b>1.324</b>	<b>1.128</b>	<b>73,5</b>	<b>71,5</b>	<b>64,4</b>	<b>59,6</b>	<b>56,5</b>	<b>-196</b>	<b>-14,8</b>	<b>-3,1</b>
davon													
- Waren-/Warenkreditbetrug	690	578	657	839	625	62,5	61,8	58,1	49,1	51,0	-214	-25,5	1,9
- Geldkreditbetrug	17	17	10	10	3	100,0	100,0	100,0	100,0	100,0	-7	-70,0	0,0
- Leistungskreditbetrug	82	64	44	42	37	93,9	98,4	88,6	92,9	91,9	-5	-11,9	-1,0
- Leistungerschleichung	138	117	87	119	72	97,8	99,1	95,4	96,6	91,7	-47	-39,5	-4,9
- mit unbaren Zahlungsmitteln	51	61	68	86	186	54,9	41,0	39,7	48,8	36,6	100	116,3	-12,2
davon Debit ohne PIN (Lastschrift)	4	8	2	14	23	50,0	37,5	50,0	85,7	34,8	9	64,3	-50,9
davon Debit mit PIN	27	40	37	40	118	40,7	45,0	43,2	35,0	37,3	78	195,0	2,3
- z. N. von Versicherungen	9	4	9	5	4	100,0	100,0	100,0	100,0	75,0	-1	-20,0	-25,0
- Computerbetrug	9	8	6	2	14	55,6	112,5	50,0	50,0	78,6	12	600,0	28,6
<b>Veruntreuung</b>	<b>7</b>	<b>13</b>	<b>6</b>	<b>13</b>	<b>14</b>	<b>100,0</b>	<b>84,6</b>	<b>100,0</b>	<b>100,0</b>	<b>92,9</b>	<b>1</b>	<b>7,7</b>	<b>-7,1</b>
<b>Unterschlagung</b>	<b>109</b>	<b>118</b>	<b>134</b>	<b>167</b>	<b>166</b>	<b>53,2</b>	<b>53,4</b>	<b>61,2</b>	<b>62,3</b>	<b>57,8</b>	<b>-1</b>	<b>-0,6</b>	<b>-4,5</b>
<b>Urkundenfälschung</b>	<b>108</b>	<b>142</b>	<b>197</b>	<b>142</b>	<b>122</b>	<b>91,7</b>	<b>94,4</b>	<b>96,4</b>	<b>89,4</b>	<b>84,4</b>	<b>-20</b>	<b>-14,1</b>	<b>-5,0</b>
davon Geld- und Wertzeichenfälschung	4	5	4	3	14	100,0	80,0	100,0	66,7	100,0	11	366,7	33,3
<b>Insolvenzstraftaten</b>	<b>0</b>	<b>1</b>	<b>1</b>	<b>0</b>	<b>1</b>	<b>0,0</b>	<b>100,0</b>	<b>100,0</b>	<b>0,0</b>	<b>100,0</b>	<b>1</b>	<b>100,0</b>	<b>100,0</b>
<b>Wirtschaftsstraftaten *)</b>	<b>20</b>	<b>25</b>	<b>17</b>	<b>26</b>	<b>17</b>	<b>95,0</b>	<b>100,0</b>	<b>94,1</b>	<b>88,5</b>	<b>88,2</b>	<b>-9</b>	<b>-34,6</b>	<b>-0,3</b>

\*) strafrechtliche Nebengesetze

Anm.: AQ über 100 % infolge Aufklärung von Taten, die im Vorjahr als ungeklärt erfasst worden waren.

## Einzelne Delikte und Deliktgruppen - Vermögens- u. Fälschungsdelikte -

Werra-Meißner-Kreis													
Vermögensdelikte u. Fälschungsdelikte (Auszug)	erfasst					geklärt %					Veränderung 2023/2024		
	2020	2021	2022	2023	2024	2020	2021	2022	2023	2024	Fälle	Fälle %	AQ %
<b>Gesamt</b>	<b>788</b>	<b>711</b>	<b>756</b>	<b>744</b>	<b>724</b>	<b>77,4</b>	<b>74,8</b>	<b>73,3</b>	<b>74,1</b>	<b>71,4</b>	<b>-20</b>	<b>-2,7</b>	<b>-2,7</b>
davon Versuche	31	19	20	38	20								
<b>Betrug</b>	<b>543</b>	<b>526</b>	<b>565</b>	<b>576</b>	<b>523</b>	<b>87,7</b>	<b>79,5</b>	<b>74,7</b>	<b>74,5</b>	<b>74,0</b>	<b>-53</b>	<b>-9,2</b>	<b>-0,5</b>
davon													
- Waren-/Warenkreditbetrug	246	271	318	294	308	91,9	80,1	78,6	78,9	72,7	14	4,8	-6,2
- Geldkreditbetrug	5	8	4	4	3	100,0	100,0	100,0	100,0	100,0	-1	-25,0	0,0
- Leistungskreditbetrug	52	39	38	34	34	94,2	94,9	92,1	97,1	94,1	0	0,0	-3,0
- Leistungerschleichung	76	59	42	62	27	100,0	94,9	100,0	80,6	100,0	-35	-56,5	19,4
- mit unbaren Zahlungsmitteln	30	47	66	73	47	30,0	34,0	22,7	34,2	27,7	-26	-35,6	-6,5
davon Debit ohne PIN (Lastschrift)	7	4	3	4	8	57,1	100,0	0,0	25,0	12,5	4	100,0	-12,5
davon Debit mit PIN	17	33	47	48	31	23,5	30,3	21,3	33,3	16,1	-17	-35,4	-17,2
- z. N. von Versicherungen	5	1	4	1	1	100,0	100,0	100,0	100,0	100,0	0	0,0	0,0
- Computerbetrug	4	7	5	9	13	100,0	85,7	60,0	77,8	84,6	4	44,4	6,8
<b>Veruntreuung</b>	<b>12</b>	<b>16</b>	<b>7</b>	<b>12</b>	<b>18</b>	<b>100,0</b>	<b>100,0</b>	<b>100,0</b>	<b>91,7</b>	<b>100,0</b>	<b>6</b>	<b>50,0</b>	<b>8,3</b>
<b>Unterschlagung</b>	<b>157</b>	<b>109</b>	<b>101</b>	<b>85</b>	<b>103</b>	<b>32,5</b>	<b>37,6</b>	<b>49,5</b>	<b>49,4</b>	<b>44,7</b>	<b>18</b>	<b>21,2</b>	<b>-4,7</b>
<b>Urkundenfälschung</b>	<b>71</b>	<b>60</b>	<b>83</b>	<b>66</b>	<b>78</b>	<b>95,8</b>	<b>95,0</b>	<b>90,4</b>	<b>97,0</b>	<b>82,1</b>	<b>12</b>	<b>18,2</b>	<b>-14,9</b>
davon Geld- und Wertzeichenfälschung	5	0	0	4	1	60,0	0,0	0,0	100,0	100,0	-3	-75,0	0,0
<b>Insolvenzstraftaten</b>	<b>0</b>	<b>0</b>	<b>0</b>	<b>1</b>	<b>1</b>	<b>0,0</b>	<b>0,0</b>	<b>0,0</b>	<b>100,0</b>	<b>100,0</b>	<b>0</b>	<b>0,0</b>	<b>0,0</b>
<b>Wirtschaftsstraftaten *)</b>	<b>9</b>	<b>10</b>	<b>11</b>	<b>16</b>	<b>16</b>	<b>100,0</b>	<b>90,0</b>	<b>100,0</b>	<b>93,8</b>	<b>100,0</b>	<b>0</b>	<b>0,0</b>	<b>6,2</b>

\*) strafrechtliche Nebengesetze

Anm.: AQ über 100 % infolge Aufklärung von Taten, die im Vorjahr als ungeklärt erfasst worden waren.

## Einzelne Delikte und Deliktgruppen - Vermögens- u. Fälschungsdelikte -

Kreis Waldeck-Frankenberg													
Vermögensdelikte u. Fälschungsdelikte (Auszug)	erfasst					geklärt %					Veränderung 2023/2024		
	2020	2021	2022	2023	2024	2020	2021	2022	2023	2024	Fälle	Fälle %	AQ %
<b>Gesamt</b>	<b>904</b>	<b>1.031</b>	<b>907</b>	<b>858</b>	<b>807</b>	<b>83,6</b>	<b>82,4</b>	<b>71,8</b>	<b>69,9</b>	<b>71,6</b>	<b>-51</b>	<b>-5,9</b>	<b>1,7</b>
davon Versuche	29	41	48	34	33								
<b>Betrug</b>	<b>687</b>	<b>764</b>	<b>658</b>	<b>633</b>	<b>527</b>	<b>88,5</b>	<b>84,6</b>	<b>71,9</b>	<b>72,8</b>	<b>76,1</b>	<b>-106</b>	<b>-16,7</b>	<b>3,3</b>
davon													
- Waren-/Warenkreditbetrug	354	359	320	284	229	89,0	87,5	70,0	70,1	75,1	-55	-19,4	5,0
- Geldkreditbetrug	11	7	3	4	4	100,0	100,0	100,0	100,0	100,0	0	0,0	0,0
- Leistungskreditbetrug	37	37	36	41	33	94,6	100,0	97,2	95,1	97,0	-8	-19,5	1,9
- Leistungerschleichung	74	45	54	57	39	98,6	86,7	96,3	98,2	87,2	-18	-31,6	-11,0
- mit unbaren Zahlungsmitteln	37	97	82	78	75	54,1	71,1	40,2	35,9	41,3	-3	-3,8	5,4
davon Debit ohne PIN (Lastschrift)	4	10	20	13	2	25,0	0,0	30,0	53,8	50,0	-11	-84,6	-3,8
davon Debit mit PIN	18	71	44	40	52	38,9	77,5	43,2	25,0	23,1	12	30,0	-1,9
- z. N. von Versicherungen	5	8	9	7	2	100,0	100,0	100,0	100,0	100,0	-5	-71,4	0,0
- Computerbetrug	24	15	21	15	24	95,8	100,0	90,5	86,7	91,7	9	60,0	5,0
<b>Veruntreuung</b>	<b>6</b>	<b>10</b>	<b>10</b>	<b>8</b>	<b>7</b>	<b>100,0</b>	<b>100,0</b>	<b>100,0</b>	<b>100,0</b>	<b>100,0</b>	<b>-1</b>	<b>-12,5</b>	<b>0,0</b>
<b>Unterschlagung</b>	<b>125</b>	<b>115</b>	<b>121</b>	<b>136</b>	<b>145</b>	<b>52,8</b>	<b>51,3</b>	<b>50,4</b>	<b>43,4</b>	<b>51,0</b>	<b>9</b>	<b>6,6</b>	<b>7,6</b>
<b>Urkundenfälschung</b>	<b>77</b>	<b>137</b>	<b>115</b>	<b>80</b>	<b>114</b>	<b>89,6</b>	<b>96,4</b>	<b>92,2</b>	<b>88,8</b>	<b>77,2</b>	<b>34</b>	<b>42,5</b>	<b>-11,6</b>
davon Geld- und Wertzeichenfälschung	7	5	3	0	14	71,4	60,0	33,3	0,0	57,1	14	100,0	57,1
<b>Insolvenzstraftaten</b>	<b>2</b>	<b>0</b>	<b>0</b>	<b>1</b>	<b>0</b>	<b>100,0</b>	<b>0,0</b>	<b>0,0</b>	<b>100,0</b>	<b>0,0</b>	<b>-1</b>	<b>-100,0</b>	<b>-100,0</b>
<b>Wirtschaftsstraftaten *)</b>	<b>7</b>	<b>25</b>	<b>17</b>	<b>14</b>	<b>16</b>	<b>100,0</b>	<b>88,0</b>	<b>94,1</b>	<b>100,0</b>	<b>81,3</b>	<b>2</b>	<b>14,3</b>	<b>-18,7</b>

\*) strafrechtliche Nebengesetze

Anm.: AQ über 100 % infolge Aufklärung von Taten, die im Vorjahr als ungeklärt erfasst worden waren.

## Einzelne Delikte und Deliktgruppen - Sonstige Straftaten nach dem StGB -

PP Nordhessen													
Sonstige Straftaten nach dem StGB (Auszug)	erfasst					geklärt %					Veränderung 2023/2024		
	2020	2021	2022	2023	2024	2020	2021	2022	2023	2024	Fälle	Fälle %	AQ %
<b>Gesamt</b>	<b>8.302</b>	<b>8.737</b>	<b>8.683</b>	<b>9.164</b>	<b>8.814</b>	<b>52,9</b>	<b>55,3</b>	<b>55,7</b>	<b>54,8</b>	<b>54,3</b>	<b>-350</b>	<b>-3,8</b>	<b>-0,5</b>
davon Versuche	99	120	109	129	112								
Erpressung	32	38	50	61	71	65,6	84,2	90,0	86,9	83,1	10	16,4	-3,8
davon Versuche	13	20	17	31	38								
Straftaten gg. öffentl. Ordnung	998	1.049	1.001	1.162	1.108	93,6	93,4	90,7	91,0	89,8	-54	-4,6	-1,2
davon													
- Widerst. gg. die Staatsgewalt	274	353	278	302	308	99,3	97,5	99,3	98,0	98,7	6	2,0	0,7
- Vortäuschung einer Straftat	65	93	92	80	98	100,0	100,0	100,0	97,5	95,9	18	22,5	-1,6
- sonstige Hehlerei	93	65	119	133	94	98,9	95,4	95,0	99,2	96,8	-39	-29,3	-2,4
Brandstiftung	221	214	244	201	148	61,5	57,9	41,8	50,2	58,8	-53	-26,4	8,6
davon													
- vorsätzliche Brandstiftung	129	134	173	125	89	53,5	43,3	28,3	36,0	41,6	-36	-28,8	5,6
Beleidigung	1.440	1.611	1.682	1.664	1.691	93,1	92,3	94,5	90,8	90,8	27	1,6	0,0
Sachbeschädigung	4.535	4.718	4.467	4.748	4.552	24,9	28,4	26,8	24,9	23,6	-196	-4,1	-1,3
davon													
- an Kraftfahrzeugen	1.749	1.685	1.653	1.791	1.809	19,6	19,9	19,1	20,8	16,8	18	1,0	-4,0
Geldwäsche	94	127	242	323	313	100,0	99,2	99,6	99,7	99,7	-10	-3,1	0,0

Anm.: AQ über 100 % infolge Aufklärung von Taten, die im Vorjahr als ungeklärt erfasst worden waren.

## Einzelne Delikte und Deliktgruppen - Sonstige Straftaten nach dem StGB -

Stadt Kassel													
Sonstige Straftaten nach dem StGB (Auszug)	erfasst					geklärt %					Veränderung 2023/2024		
	2020	2021	2022	2023	2024	2020	2021	2022	2023	2024	Fälle	Fälle %	AQ %
<b>Gesamt</b>	<b>3.194</b>	<b>3.356</b>	<b>3.216</b>	<b>3.520</b>	<b>3.414</b>	<b>50,9</b>	<b>52,0</b>	<b>55,2</b>	<b>53,6</b>	<b>50,7</b>	<b>-106</b>	<b>-3,0</b>	<b>-2,9</b>
davon Versuche	36	42	30	29	31								
Erpressung	13	13	19	18	17	53,8	100,0	89,5	88,9	76,5	-1	-5,6	-12,4
davon Versuche	5	6	8	9	7								
Straftaten gg. öffentl. Ordnung	485	449	408	511	483	94,8	94,9	94,9	89,6	88,2	-28	-5,5	-1,4
davon													
- Widerst. gg. die Staatsgewalt	152	196	152	153	149	99,3	96,4	99,3	98,0	98,7	-4	-2,6	0,7
- Vortäuschung einer Straftat	18	30	35	30	25	100,0	100,0	100,0	93,3	88,0	-5	-16,7	-5,3
- sonstige Hehlerei	55	41	60	89	68	98,2	95,1	93,3	98,9	98,5	-21	-23,6	-0,4
Brandstiftung	51	46	46	49	31	39,2	47,8	37,0	40,8	38,7	-18	-36,7	-2,1
davon													
- vorsätzliche Brandstiftung	33	31	32	37	22	21,2	29,0	21,9	27,0	22,7	-15	-40,5	-4,3
Beleidigung	528	624	572	592	614	91,3	89,7	93,7	86,3	87,5	22	3,7	1,2
Sachbeschädigung	1.798	1.900	1.792	1.842	1.893	21,1	23,3	27,3	22,4	21,3	51	2,8	-1,1
davon													
- an Kraftfahrzeugen	683	716	755	725	783	15,5	12,7	19,5	18,9	15,2	58	8,0	-3,7
Geldwäsche	31	33	74	115	79	100,0	100,0	100,0	100,0	98,7	-36	-31,3	-1,3

Anm.: AQ über 100 % infolge Aufklärung von Taten, die im Vorjahr als ungeklärt erfasst worden waren.



## Einzelne Delikte und Deliktgruppen - Sonstige Straftaten nach dem StGB -

Landkreis Kassel													
Sonstige Straftaten nach dem StGB (Auszug)	erfasst					geklärt %					Veränderung 2023/2024		
	2020	2021	2022	2023	2024	2020	2021	2022	2023	2024	Fälle	Fälle %	AQ %
Gesamt	1.706	1.717	1.619	1.632	1.711	48,7	51,8	57,1	52,8	52,7	79	4,8	-0,1
davon Versuche	25	18	19	24	19								
Erpressung	7	5	12	12	14	100,0	100,0	83,3	100,0	85,7	2	16,7	-14,3
davon Versuche	3	3	4	7	7								
Straftaten gg. öffentl. Ordnung	131	172	163	139	169	92,4	93,6	88,3	95,0	91,7	30	21,6	-3,3
davon													
- Widerst. gg. die Staatsgewalt	34	44	35	28	53	100,0	100,0	100,0	100,0	96,2	25	89,3	-3,8
- Vortäuschung einer Straftat	9	15	16	11	11	100,0	100,0	100,0	100,0	100,0	0	0,0	0,0
- sonstige Hehlerei	4	9	20	9	15	100,0	88,9	100,0	100,0	100,0	6	66,7	0,0
Brandstiftung	40	52	46	37	37	65,0	51,9	39,1	51,4	62,2	0	0,0	10,8
davon													
- vorsätzliche Brandstiftung	24	26	32	21	27	62,5	34,6	21,9	33,3	55,6	6	28,6	22,3
Beleidigung	318	324	345	326	336	93,7	92,6	96,5	91,1	90,5	10	3,1	-0,6
Sachbeschädigung	1.021	939	787	888	874	24,4	24,8	27,7	24,4	19,1	-14	-1,6	-5,3
davon													
- an Kraftfahrzeugen	404	311	249	328	353	18,6	21,5	19,7	24,1	14,4	25	7,6	-9,7
Geldwäsche	15	22	56	80	96	100,0	100,0	100,0	100,0	100,0	16	20,0	0,0

Anm.: AQ über 100 % infolge Aufklärung von Taten, die im Vorjahr als ungeklärt erfasst worden waren.

## Einzelne Delikte und Deliktgruppen - Sonstige Straftaten nach dem StGB -

Schwalm-Eder-Kreis													
Sonstige Straftaten nach dem StGB (Auszug)	erfasst					geklärt %					Veränderung 2023/2024		
	2020	2021	2022	2023	2024	2020	2021	2022	2023	2024	Fälle	Fälle %	AQ %
<b>Gesamt</b>	<b>1.300</b>	<b>1.326</b>	<b>1.440</b>	<b>1.566</b>	<b>1.441</b>	<b>58,2</b>	<b>57,2</b>	<b>56,9</b>	<b>57,8</b>	<b>56,8</b>	<b>-125</b>	<b>-8,0</b>	<b>-1,0</b>
davon Versuche	17	21	24	27	19								
Erpressung	4	9	8	18	13	50,0	66,7	87,5	83,3	84,6	-5	-27,8	1,3
davon Versuche	3	5	3	11	6								
Straftaten gg. öffentl. Ordnung	141	137	155	185	182	90,1	92,7	86,5	93,5	94,5	-3	-1,6	1,0
davon													
- Widerst. gg. die Staatsgewalt	25	41	27	45	39	100,0	100,0	100,0	95,6	100,0	-6	-13,3	4,4
- Vortäuschung einer Straftat	10	17	16	20	30	100,0	100,0	100,0	100,0	100,0	10	50,0	0,0
- sonstige Hehlerei	16	9	22	20	3	100,0	100,0	100,0	100,0	100,0	-17	-85,0	0,0
Brandstiftung	52	39	51	43	24	78,8	69,2	35,3	55,8	66,7	-19	-44,2	10,9
davon													
- vorsätzliche Brandstiftung	37	25	42	25	17	78,4	52,0	26,2	40,0	52,9	-8	-32,0	12,9
Beleidigung	233	247	310	275	277	93,1	94,3	94,2	94,5	91,3	2	0,7	-3,2
Sachbeschädigung	629	679	692	806	729	28,6	29,3	25,3	28,7	25,5	-77	-9,6	-3,2
davon													
- an Kraftfahrzeugen	239	221	212	302	274	25,9	29,9	19,3	21,5	19,0	-28	-9,3	-2,5
Geldwäsche	25	44	43	52	58	100,0	97,7	100,0	100,0	100,0	6	11,5	0,0

Anm.: AQ über 100 % infolge Aufklärung von Taten, die im Vorjahr als ungeklärt erfasst worden waren.

## Einzelne Delikte und Deliktgruppen - Sonstige Straftaten nach dem StGB -

Werra-Meißner-Kreis													
Sonstige Straftaten nach dem StGB (Auszug)	erfasst					geklärt %					Veränderung 2023/2024		
	2020	2021	2022	2023	2024	2020	2021	2022	2023	2024	Fälle	Fälle %	AQ %
Gesamt	924	1.076	1.170	1.122	1.067	55,7	57,2	52,4	58,7	61,2	-55	-4,9	2,5
davon Versuche	9	20	17	17	20								
Erpressung	5	4	5	7	10	60,0	75,0	100,0	71,4	70,0	3	42,9	-1,4
davon Versuche	2	2	1	1	5								
Straftaten gg. öffentl. Ordnung	110	115	130	147	136	95,5	86,1	89,2	86,4	87,5	-11	-7,5	1,1
davon													
- Widerst. gg. die Staatsgewalt	31	27	34	34	40	96,8	96,3	97,1	97,1	100,0	6	17,6	2,9
- Vortäuschung einer Straftat	14	14	6	4	14	100,0	100,0	100,0	100,0	100,0	10	250,0	0,0
- sonstige Hehlerei	10	2	9	11	4	100,0	100,0	77,8	100,0	75,0	-7	-63,6	-25,0
Brandstiftung	29	40	51	42	29	82,8	57,5	49,0	59,5	72,4	-13	-31,0	12,9
davon													
- vorsätzliche Brandstiftung	12	30	39	19	8	66,7	50,0	41,0	52,6	12,5	-11	-57,9	-40,1
Beleidigung	178	178	240	253	233	93,8	93,3	94,2	94,1	97,0	-20	-7,9	2,9
Sachbeschädigung	482	587	601	511	517	28,6	37,3	25,0	28,0	32,7	6	1,2	4,7
davon													
- an Kraftfahrzeugen	189	217	220	162	170	21,2	25,8	17,7	22,8	25,3	8	4,9	2,5
Geldwäsche	6	13	32	40	36	100,0	100,0	96,9	100,0	100,0	-4	-10,0	0,0

Anm.: AQ über 100 % infolge Aufklärung von Taten, die im Vorjahr als ungeklärt erfasst worden waren.

## Einzelne Delikte und Deliktgruppen - Sonstige Straftaten nach dem StGB -

Kreis Waldeck-Frankenberg													
Sonstige Straftaten nach dem StGB (Auszug)	erfasst					geklärt %					Veränderung 2023/2024		
	2020	2021	2022	2023	2024	2020	2021	2022	2023	2024	Fälle	Fälle %	AQ %
<b>Gesamt</b>	<b>1.178</b>	<b>1.262</b>	<b>1.238</b>	<b>1.324</b>	<b>1.181</b>	<b>55,9</b>	<b>65,1</b>	<b>56,7</b>	<b>53,7</b>	<b>57,5</b>	<b>-143</b>	<b>-10,8</b>	<b>3,8</b>
davon Versuche	12	19	19	32	23								
Erpressung	3	7	6	6	17	66,7	71,4	100,0	83,3	94,1	11	183,3	10,8
davon Versuche	0	4	1	3	13								
Straftaten gg. öffentl. Ordnung	131	176	145	180	138	92,4	94,9	87,6	93,3	89,1	-42	-23,3	-4,2
davon													
- Widerst. gg. die Staatsgewalt	32	45	30	42	27	100,0	97,8	100,0	100,0	100,0	-15	-35,7	0,0
- Vortäuschung einer Straftat	14	17	19	15	18	100,0	100,0	100,0	100,0	94,4	3	20,0	-5,6
- sonstige Hehlerei	8	4	8	4	4	100,0	100,0	100,0	100,0	75,0	0	0,0	-25,0
Brandstiftung	49	37	50	30	27	51,0	67,6	48,0	43,3	55,6	-3	-10,0	12,3
davon													
- vorsätzliche Brandstiftung	23	22	28	23	15	43,5	54,5	28,6	34,8	46,7	-8	-34,8	11,9
Beleidigung	183	238	215	218	231	96,2	95,8	94,0	94,0	93,5	13	6,0	-0,5
Sachbeschädigung	605	613	595	701	539	30,4	40,0	27,9	25,7	27,8	-162	-23,1	2,1
davon													
- an Kraftfahrzeugen	234	220	217	274	229	25,2	25,5	18,4	19,7	17,0	-45	-16,4	-2,7
Geldwäsche	17	15	37	36	44	100,0	100,0	100,0	97,2	100,0	8	22,2	2,8

Anm.: AQ über 100 % infolge Aufklärung von Taten, die im Vorjahr als ungeklärt erfasst worden waren.

## Einzelne Delikte und Deliktsgruppen - Umweltdelikte -

PP Nordhessen													
Umweltdelikte (Auszug)	erfasst					geklärt %					Veränderung 2023/2024		
	2020	2021	2022	2023	2024	2020	2021	2022	2023	2024	Fälle	Fälle %	AQ %
<b>Gesamt</b>	<b>135</b>	<b>146</b>	<b>107</b>	<b>100</b>	<b>81</b>	<b>52,6</b>	<b>52,1</b>	<b>50,5</b>	<b>54,0</b>	<b>44,4</b>	<b>-19</b>	<b>-19,0</b>	<b>-9,6</b>
darunter													
- Verunreinigung eines Gewässers	22	16	26	16	11	45,5	62,5	57,7	50,0	45,5	-5	-31,3	-4,5
- Luftverunreinigung	1	2	0	1	1	100,0	100,0	0,0	0,0	100,0	0	0,0	100,0
- Umweltgefährd. Abfallbeseitigung	101	106	71	69	54	52,5	46,2	49,3	53,6	31,5	-15	-21,7	-22,1
- Unerlaubtes Betreiben v. Anlagen	0	5	1	6	5	0,0	100,0	100,0	100,0	100,0	-1	-16,7	0,0
- Schwere Umweltgefährdung	0	0	0	0	0	0,0	0,0	0,0	0,0	0,0	0	-	0,0
- Umweltsektor *)	108	99	101	105	110	75,0	64,6	56,4	61,9	74,5	5	4,8	12,6

\*) strafrechtliche Nebengesetze

Anm.: AQ über 100 % infolge Aufklärung von Taten, die im Vorjahr als ungeklärt erfasst worden waren.

## Einzelne Delikte und Deliktsgruppen - Umweltdelikte -

Stadt Kassel													
Umweltdelikte (Auszug)	erfasst					geklärt %					Veränderung 2023/2024		
	2020	2021	2022	2023	2024	2020	2021	2022	2023	2024	Fälle	Fälle %	AQ %
<b>Gesamt</b>	<b>25</b>	<b>27</b>	<b>23</b>	<b>19</b>	<b>13</b>	<b>60,0</b>	<b>51,9</b>	<b>30,4</b>	<b>68,4</b>	<b>53,8</b>	<b>-6</b>	<b>-31,6</b>	<b>-14,6</b>
darunter													
- Verunreinigung eines Gewässers	4	4	5	1	2	25,0	75,0	20,0	0,0	50,0	1	100,0	50,0
- Luftverunreinigung	0	0	0	0	1	0,0	0,0	0,0	0,0	100,0	1	100,0	100,0
- Umweltgefährd. Abfallbeseitigung	18	22	17	18	9	66,7	45,5	35,3	72,2	44,4	-9	-50,0	-27,8
- Unerlaubtes Betreiben v. Anlagen	0	0	0	0	0	0,0	0,0	0,0	0,0	0,0	0	-	0,0
- Schwere Umweltgefährdung	0	0	0	0	0	0,0	0,0	0,0	0,0	0,0	0	-	0,0
- Umweltsektor *)	16	12	19	9	22	87,5	75,0	42,1	55,6	86,4	13	144,4	30,8

\*) strafrechtliche Nebengesetze

Anm.: AQ über 100 % infolge Aufklärung von Taten, die im Vorjahr als ungeklärt erfasst worden waren.

## Einzelne Delikte und Deliktsgruppen - Umweltdelikte -

Landkreis Kassel													
Umweltdelikte (Auszug)	erfasst					geklärt %					Veränderung 2023/2024		
	2020	2021	2022	2023	2024	2020	2021	2022	2023	2024	Fälle	Fälle %	AQ %
<b>Gesamt</b>	<b>29</b>	<b>29</b>	<b>35</b>	<b>17</b>	<b>12</b>	<b>55,2</b>	<b>37,9</b>	<b>45,7</b>	<b>41,2</b>	<b>50,0</b>	<b>-5</b>	<b>-29,4</b>	<b>8,8</b>
darunter													
- Verunreinigung eines Gewässers	4	4	11	1	2	50,0	50,0	72,7	100,0	100,0	1	100,0	0,0
- Luftverunreinigung	0	0	0	0	0	0,0	0,0	0,0	0,0	0,0	0	-	0,0
- Umweltgefährd. Abfallbeseitigung	23	23	20	13	8	56,5	34,8	40,0	38,5	25,0	-5	-38,5	-13,5
- Unerlaubtes Betreiben v. Anlagen	0	0	0	1	0	0,0	0,0	0,0	100,0	0,0	-1	-100,0	-100,0
- Schwere Umweltgefährdung	0	0	0	0	0	0,0	0,0	0,0	0,0	0,0	0	-	0,0
- Umweltsektor *)	36	34	18	19	29	83,3	73,5	50,0	63,2	69,0	10	52,6	5,8

\*) strafrechtliche Nebengesetze

Anm.: AQ über 100 % infolge Aufklärung von Taten, die im Vorjahr als ungeklärt erfasst worden waren.

## Einzelne Delikte und Deliktsgruppen - Umweltdelikte -

Schwalm-Eder-Kreis													
Umweltdelikte (Auszug)	erfasst					geklärt %					Veränderung 2023/2024		
	2020	2021	2022	2023	2024	2020	2021	2022	2023	2024	Fälle	Fälle %	AQ %
<b>Gesamt</b>	<b>37</b>	<b>22</b>	<b>13</b>	<b>21</b>	<b>19</b>	<b>56,8</b>	<b>72,7</b>	<b>76,9</b>	<b>61,9</b>	<b>57,9</b>	<b>-2</b>	<b>-9,5</b>	<b>-4,0</b>
darunter													
- Verunreinigung eines Gewässers	6	2	1	2	3	50,0	50,0	100,0	100,0	66,7	1	50,0	-33,3
- Luftverunreinigung	0	0	0	0	0	0,0	0,0	0,0	0,0	0,0	0	-	0,0
- Umweltgefährd. Abfallbeseitigung	30	13	11	17	9	60,0	69,2	72,7	52,9	33,3	-8	-47,1	-19,6
- Unerlaubtes Betreiben v. Anlagen	0	2	0	2	4	0,0	100,0	0,0	100,0	100,0	2	100,0	0,0
- Schwere Umweltgefährdung	0	0	0	0	0	0,0	0,0	0,0	0,0	0,0	0	-	0,0
- Umweltsektor *)	23	22	21	33	22	69,6	45,5	71,4	51,5	90,9	-11	-33,3	39,4

\*) strafrechtliche Nebengesetze

Anm.: AQ über 100 % infolge Aufklärung von Taten, die im Vorjahr als ungeklärt erfasst worden waren.



## Einzelne Delikte und Deliktsgruppen - Umweltdelikte -

Werra-Meißner-Kreis													
Umweltdelikte (Auszug)	erfasst					geklärt %					Veränderung 2023/2024		
	2020	2021	2022	2023	2024	2020	2021	2022	2023	2024	Fälle	Fälle %	AQ %
<b>Gesamt</b>	<b>15</b>	<b>30</b>	<b>8</b>	<b>16</b>	<b>10</b>	<b>53,3</b>	<b>43,3</b>	<b>50,0</b>	<b>50,0</b>	<b>40,0</b>	<b>-6</b>	<b>-37,5</b>	<b>-10,0</b>
darunter													
- Verunreinigung eines Gewässers	5	4	1	3	0	60,0	75,0	0,0	0,0	0,0	-3	-100,0	0,0
- Luftverunreinigung	0	0	0	1	0	0,0	0,0	0,0	0,0	0,0	-1	-100,0	0,0
- Umweltgefährd. Abfallbeseitigung	8	21	6	9	9	37,5	33,3	50,0	55,6	33,3	0	0,0	-22,3
- Unerlaubtes Betreiben v. Anlagen	0	0	0	2	1	0,0	0,0	0,0	100,0	100,0	-1	-50,0	0,0
- Schwere Umweltgefährdung	0	0	0	0	0	0,0	0,0	0,0	0,0	0,0	0	-	0,0
- Umweltsektor *)	16	17	20	11	11	75,0	52,9	55,0	81,8	81,8	0	0,0	0,0

\*) strafrechtliche Nebengesetze

Anm.: AQ über 100 % infolge Aufklärung von Taten, die im Vorjahr als ungeklärt erfasst worden waren.

## Einzelne Delikte und Deliktsgruppen - Umweltdelikte -

Kreis Waldeck-Frankenberg													
Umweltdelikte (Auszug)	erfasst					geklärt %					Veränderung 2023/2024		
	2020	2021	2022	2023	2024	2020	2021	2022	2023	2024	Fälle	Fälle %	AQ %
<b>Gesamt</b>	<b>29</b>	<b>38</b>	<b>28</b>	<b>27</b>	<b>27</b>	<b>37,9</b>	<b>57,9</b>	<b>60,7</b>	<b>48,1</b>	<b>29,6</b>	<b>0</b>	<b>0,0</b>	<b>-18,5</b>
darunter													
- Verunreinigung eines Gewässers	3	2	8	9	4	33,3	50,0	62,5	55,6	0,0	-5	-55,6	-55,6
- Luftverunreinigung	1	2	0	0	0	100,0	100,0	0,0	0,0	0,0	0	-	0,0
- Umweltgefährd. Abfallbeseitigung	22	27	17	12	19	31,8	55,6	58,8	41,7	26,3	7	58,3	-15,4
- Unerlaubtes Betreiben v. Anlagen	0	3	1	1	0	0,0	100,0	100,0	100,0	0,0	-1	-100,0	-100,0
- Schwere Umweltgefährdung	0	0	0	0	0	0,0	0,0	0,0	0,0	0,0	0	-	0,0
- Umweltsektor *)	17	14	23	33	26	52,9	78,6	60,9	66,7	53,8	-7	-21,2	-12,9

\*) strafrechtliche Nebengesetze

Anm.: AQ über 100 % infolge Aufklärung von Taten, die im Vorjahr als ungeklärt erfasst worden waren.

## Einzelne Delikte und Deliktsgruppen - Rauschgiftdelikte -

PP Nordhessen													
Rauschgiftdelikte (Auszug)	erfasst					geklärt %					Veränderung 2023/2024		
	2020	2021	2022	2023	2024	2020	2021	2022	2023	2024	Fälle	Fälle %	AQ %
<b>Gesamt</b>	<b>2.826</b>	<b>3.048</b>	<b>2.936</b>	<b>2.985</b>	<b>2.049</b>	<b>95,2</b>	<b>97,6</b>	<b>95,7</b>	<b>94,0</b>	<b>96,5</b>	<b>-936</b>	<b>-31,4</b>	<b>2,5</b>
<b>Allgemeine Verstöße</b>	<b>2.144</b>	<b>2.377</b>	<b>2.342</b>	<b>2.462</b>	<b>1.297</b>	<b>95,5</b>	<b>97,3</b>	<b>96,1</b>	<b>94,6</b>	<b>97,5</b>	<b>-1.165</b>	<b>-47,3</b>	<b>2,9</b>
davon: mit Heroin	59	72	58	54	60	98,3	98,6	100,0	96,3	98,3	6	11,1	2,0
mit Kokain (incl. Crack)	140	187	207	253	262	100,0	97,9	99,0	97,6	97,7	9	3,6	0,1
mit LSD	4	7	6	3	5	100,0	85,7	100,0	100,0	100,0	2	66,7	0,0
mit Amphet. Pulver/flüssig	272	359	310	340	257	97,1	97,5	98,1	95,3	99,2	-83	-24,4	3,9
mit Amphet. Tabl./Ecstasy	102	90	90	100	76	96,1	100,0	98,9	98,0	96,1	-24	-24,0	-1,9
mit Cannabis **)	1.366	1.470	1.501	1.417	488	94,1	97,0	95,0	93,2	97,3	-929	-65,6	4,1
mit sonst. BTM *)	178	175	152	262	126	97,8	98,3	96,1	96,2	93,7	-136	-51,9	-2,5
<b>Handel / Schmuggel</b>	<b>399</b>	<b>382</b>	<b>349</b>	<b>307</b>	<b>350</b>	<b>95,2</b>	<b>99,0</b>	<b>93,4</b>	<b>91,5</b>	<b>95,7</b>	<b>43</b>	<b>14,0</b>	<b>4,2</b>
davon: von Heroin	19	18	10	9	13	100,0	100,0	90,0	88,9	100,0	4	44,4	11,1
von Kokain (incl. Crack)	26	37	28	39	68	96,2	100,0	89,3	94,9	97,1	29	74,4	2,2
von LSD	0	1	2	0	1	0,0	100,0	100,0	0,0	100,0	1	100,0	100,0
mit Amphet. Pulver/flüssig	33	35	25	26	29	97,0	94,3	96,0	95,7	89,3	3	11,5	-6,4
mit Amphet. Tabl./Ecstasy	28	20	19	12	17	100,0	100,0	100,0	91,7	100,0	5	41,7	8,3
von Cannabis	240	210	214	149	120	95,8	99,5	93,0	86,6	97,5	-29	-19,5	10,9
von sonst. BTM *)	43	55	46	67	99	90,7	98,2	93,5	98,5	93,9	32	47,8	-4,6

\*) Betäubungsmittel \*\*) Beachte KCanG + MedCanG ab 01.04.2024

Anm.: AQ über 100 % infolge Aufklärung von Taten, die im Vorjahr als ungeklärt erfasst worden waren.

## Einzelne Delikte und Deliktsgruppen - Rauschgiftdelikte -

Stadt Kassel													
Rauschgiftdelikte (Auszug)	erfasst					geklärt %					Veränderung 2023/2024		
	2020	2021	2022	2023	2024	2020	2021	2022	2023	2024	Fälle	Fälle %	AQ %
<b>Gesamt</b>	<b>1.246</b>	<b>1.328</b>	<b>1.460</b>	<b>1.466</b>	<b>1.082</b>	<b>93,5</b>	<b>97,1</b>	<b>95,0</b>	<b>91,9</b>	<b>96,2</b>	<b>-384</b>	<b>-26,2</b>	<b>4,3</b>
<b>Allgemeine Verstöße</b>	<b>950</b>	<b>1.029</b>	<b>1.179</b>	<b>1.187</b>	<b>618</b>	<b>93,3</b>	<b>96,8</b>	<b>95,8</b>	<b>92,2</b>	<b>97,4</b>	<b>-569</b>	<b>-47,9</b>	<b>5,2</b>
davon: mit Heroin	47	48	52	47	34	100,0	97,9	100,0	100,0	97,1	-13	-27,7	-2,9
mit Kokain (incl. Crack)	83	124	142	159	176	100,0	97,6	100,0	97,5	97,7	17	10,7	0,2
mit LSD	2	3	4	1	3	100,0	100,0	100,0	100,0	100,0	2	200,0	0,0
mit Amphet. Pulver/flüssig	71	105	129	141	82	95,8	95,2	96,9	93,6	100,0	-59	-41,8	6,4
mit Amphet. Tabl./Ecstasy	32	29	30	28	24	100,0	100,0	100,0	100,0	87,5	-4	-14,3	-12,5
mit Cannabis **)	613	649	757	697	223	90,4	96,5	94,5	89,4	96,9	-474	-68,0	7,5
mit sonst. BTM *)	93	65	58	96	65	97,8	100,0	93,1	94,8	98,5	-31	-32,3	3,7
<b>Handel / Schmuggel</b>	<b>167</b>	<b>185</b>	<b>164</b>	<b>168</b>	<b>202</b>	<b>94,6</b>	<b>98,4</b>	<b>90,9</b>	<b>88,7</b>	<b>96,5</b>	<b>34</b>	<b>20,2</b>	<b>7,8</b>
davon: von Heroin	12	15	8	7	11	100,0	100,0	87,5	85,7	100,0	4	57,1	14,3
von Kokain (incl. Crack)	18	32	21	32	58	94,4	100,0	90,5	93,8	98,3	26	81,3	4,5
von LSD	0	0	0	0	0	0,0	0,0	0,0	0,0	0,0	0	-	0,0
mit Amphet. Pulver/flüssig	10	7	8	8	9	90,0	85,7	100,0	100,0	66,7	1	12,5	-33,3
mit Amphet. Tabl./Ecstasy	7	12	2	6	4	100,0	100,0	100,0	83,3	100,0	-2	-33,3	16,7
von Cannabis	102	95	101	82	53	95,1	98,9	90,1	82,9	101,9	-29	-35,4	19,0
von sonst. BTM *)	18	19	24	30	65	88,9	94,7	91,7	96,7	93,8	35	116,7	-2,9

\*) Betäubungsmittel \*\*) Beachte KCanG + MedCanG ab 01.04.2024

Anm.: AQ über 100 % infolge Aufklärung von Taten, die im Vorjahr als ungeklärt erfasst worden waren.

## Einzelne Delikte und Deliktsgruppen - Rauschgiftdelikte -

Landkreis Kassel													
Rauschgiftdelikte (Auszug)	erfasst					geklärt %					Veränderung 2023/2024		
	2020	2021	2022	2023	2024	2020	2021	2022	2023	2024	Fälle	Fälle %	AQ %
<b>Gesamt</b>	<b>399</b>	<b>470</b>	<b>401</b>	<b>291</b>	<b>271</b>	<b>96,7</b>	<b>97,7</b>	<b>93,8</b>	<b>96,6</b>	<b>95,9</b>	<b>-20</b>	<b>-6,9</b>	<b>-0,7</b>
<b>Allgemeine Verstöße</b>	<b>292</b>	<b>379</b>	<b>319</b>	<b>251</b>	<b>167</b>	<b>97,6</b>	<b>97,1</b>	<b>93,7</b>	<b>96,8</b>	<b>95,2</b>	<b>-84</b>	<b>-33,5</b>	<b>-1,6</b>
davon: mit Heroin	2	4	0	1	2	100,0	100,0	0,0	100,0	100,0	1	100,0	0,0
mit Kokain (incl. Crack)	17	21	25	20	20	100,0	100,0	92,0	100,0	95,0	0	0,0	-5,0
mit LSD	1	2	1	0	0	100,0	50,0	100,0	0,0	0,0	0	-	0,0
mit Amphet. Pulver/flüssig	33	45	38	48	43	97,0	95,6	100,0	95,8	97,7	-5	-10,4	1,9
mit Amphet. Tabl./Ecstasy	15	10	10	11	7	100,0	100,0	100,0	90,9	100,0	-4	-36,4	9,1
mit Cannabis **)	195	276	231	151	71	96,9	97,1	93,1	96,7	94,4	-80	-53,0	-2,3
mit sonst. BTM *)	28	20	12	16	22	100,0	100,0	91,7	100,0	90,9	6	37,5	-9,1
<b>Handel / Schmuggel</b>	<b>66</b>	<b>41</b>	<b>44</b>	<b>18</b>	<b>58</b>	<b>93,9</b>	<b>100,0</b>	<b>90,9</b>	<b>94,4</b>	<b>98,3</b>	<b>40</b>	<b>222,2</b>	<b>3,9</b>
davon: von Heroin	1	0	0	1	1	100,0	0,0	0,0	100,0	100,0	0	0,0	0,0
von Kokain (incl. Crack)	3	1	3	1	2	100,0	100,0	66,7	100,0	100,0	1	100,0	0,0
von LSD	0	1	0	0	1	0,0	100,0	0,0	0,0	100,0	1	100,0	100,0
mit Amphet. Pulver/flüssig	1	2	3	1	1	100,0	100,0	100,0	100,0	100,0	0	0,0	0,0
mit Amphet. Tabl./Ecstasy	5	1	7	1	1	100,0	100,0	100,0	100,0	100,0	0	0,0	0,0
von Cannabis	44	24	29	8	40	95,5	100,0	89,7	87,5	97,5	32	400,0	10,0
von sonst. BTM *)	10	12	2	6	12	80,0	100,0	100,0	100,0	100,0	6	100,0	0,0

\*) Betäubungsmittel \*\*) Beachte KCanG + MedCanG ab 01.04.2024

Anm.: AQ über 100 % infolge Aufklärung von Taten, die im Vorjahr als ungeklärt erfasst worden waren.

## Einzelne Delikte und Deliktsgruppen - Rauschgiftdelikte -

Schwalm-Eder-Kreis													
Rauschgiftdelikte (Auszug)	erfasst					geklärt %					Veränderung 2023/2024		
	2020	2021	2022	2023	2024	2020	2021	2022	2023	2024	Fälle	Fälle %	AQ %
<b>Gesamt</b>	<b>430</b>	<b>482</b>	<b>397</b>	<b>416</b>	<b>294</b>	<b>97,2</b>	<b>98,3</b>	<b>96,2</b>	<b>95,2</b>	<b>95,6</b>	<b>-122</b>	<b>-29,3</b>	<b>0,4</b>
<b>Allgemeine Verstöße</b>	<b>326</b>	<b>366</b>	<b>288</b>	<b>338</b>	<b>191</b>	<b>98,2</b>	<b>98,6</b>	<b>95,8</b>	<b>96,4</b>	<b>96,9</b>	<b>-147</b>	<b>-43,5</b>	<b>0,5</b>
davon: mit Heroin	6	5	1	3	23	100,0	100,0	100,0	66,7	100,0	20	666,7	33,3
mit Kokain (incl. Crack)	18	21	16	23	16	100,0	100,0	100,0	95,7	100,0	-7	-30,4	4,3
mit LSD	0	1	0	2	0	0,0	100,0	0,0	100,0	0,0	-2	-100,0	-100,0
mit Amphet. Pulver/flüssig	57	65	68	60	50	98,2	98,5	97,1	96,7	98,0	-10	-16,7	1,3
mit Amphet. Tabl./Ecstasy	16	17	9	21	10	100,0	100,0	100,0	100,0	100,0	-11	-52,4	0,0
mit Cannabis **)	193	211	161	179	67	97,9	98,6	94,4	96,1	97,0	-112	-62,6	0,9
mit sonst. BTM *)	30	40	32	43	20	96,7	97,5	96,9	97,7	85,0	-23	-53,5	-12,7
<b>Handel / Schmuggel</b>	<b>63</b>	<b>65</b>	<b>64</b>	<b>50</b>	<b>51</b>	<b>93,7</b>	<b>98,5</b>	<b>100,0</b>	<b>94,0</b>	<b>92,2</b>	<b>1</b>	<b>2,0</b>	<b>-1,8</b>
davon: von Heroin	5	1	0	0	1	100,0	100,0	0,0	0,0	100,0	1	100,0	100,0
von Kokain (incl. Crack)	2	1	3	3	6	100,0	100,0	100,0	100,0	83,3	3	100,0	-16,7
von LSD	0	0	2	0	0	0,0	0,0	100,0	0,0	0,0	0	-	0,0
mit Amphet. Pulver/flüssig	9	8	7	4	9	100,0	87,5	100,0	100,0	100,0	5	125,0	0,0
mit Amphet. Tabl./Ecstasy	5	2	2	1	5	100,0	100,0	100,0	100,0	100,0	4	400,0	0,0
von Cannabis	33	40	33	32	17	93,9	100,0	100,0	90,6	94,1	-15	-46,9	3,5
von sonst. BTM *)	6	13	13	10	13	100,0	100,0	100,0	100,0	84,6	3	30,0	-15,4

\*) Betäubungsmittel \*\*) Beachte KCanG + MedCanG ab 01.04.2024

Anm.: AQ über 100 % infolge Aufklärung von Taten, die im Vorjahr als ungeklärt erfasst worden waren.

## Einzelne Delikte und Deliktsgruppen - Rauschgiftdelikte -

Werra-Meißner-Kreis													
Rauschgiftdelikte (Auszug)	erfasst					geklärt %					Veränderung 2023/2024		
	2020	2021	2022	2023	2024	2020	2021	2022	2023	2024	Fälle	Fälle %	AQ %
<b>Gesamt</b>	<b>224</b>	<b>285</b>	<b>329</b>	<b>448</b>	<b>199</b>	<b>92,9</b>	<b>98,2</b>	<b>98,2</b>	<b>98,2</b>	<b>99,0</b>	<b>-249</b>	<b>-55,6</b>	<b>0,8</b>
<b>Allgemeine Verstöße</b>	<b>138</b>	<b>205</b>	<b>261</b>	<b>397</b>	<b>171</b>	<b>91,3</b>	<b>97,1</b>	<b>98,5</b>	<b>98,7</b>	<b>100,0</b>	<b>-226</b>	<b>-56,9</b>	<b>1,3</b>
davon: mit Heroin	3	7	0	0	1	66,7	100,0	0,0	0,0	100,0	1	100,0	100,0
mit Kokain (incl. Crack)	5	3	10	23	24	100,0	100,0	100,0	100,0	100,0	1	4,3	0,0
mit LSD	0	1	1	0	0	0,0	100,0	100,0	0,0	0,0	0	-	0,0
mit Amphet. Pulver/flüssig	28	52	35	47	52	92,9	98,1	100,0	97,9	100,0	5	10,6	2,1
mit Amphet. Tabl./Ecstasy	19	16	20	29	20	84,2	100,0	100,0	100,0	100,0	-9	-31,0	0,0
mit Cannabis **)	72	96	186	225	67	93,1	95,8	97,8	100,0	100,0	-158	-70,2	0,0
mit sonst. BTM *)	9	26	9	71	6	88,9	96,2	100,0	94,4	100,0	-65	-91,5	5,6
<b>Handel / Schmuggel</b>	<b>54</b>	<b>36</b>	<b>39</b>	<b>27</b>	<b>13</b>	<b>98,1</b>	<b>100,0</b>	<b>94,9</b>	<b>96,3</b>	<b>84,6</b>	<b>-14</b>	<b>-51,9</b>	<b>-11,7</b>
davon: von Heroin	1	1	0	0	0	100,0	100,0	0,0	0,0	0,0	0	-	0,0
von Kokain (incl. Crack)	1	0	1	2	0	100,0	0,0	100,0	100,0	0,0	-2	-100,0	-100,0
von LSD	0	0	0	0	0	0,0	0,0	0,0	0,0	0,0	0	-	0,0
mit Amphet. Pulver/flüssig	6	6	4	2	3	100,0	100,0	75,0	100,0	100,0	1	50,0	0,0
mit Amphet. Tabl./Ecstasy	5	2	2	1	3	100,0	100,0	100,0	100,0	100,0	2	200,0	0,0
von Cannabis	36	22	31	11	7	100,0	100,0	96,8	90,9	71,4	-4	-36,4	-19,5
von sonst. BTM *)	1	5	0	8	0	100,0	100,0	0,0	100,0	0,0	-8	-100,0	-100,0

\*) Betäubungsmittel \*\*) Beachte KCanG + MedCanG ab 01.04.2024

Anm.: AQ über 100 % infolge Aufklärung von Taten, die im Vorjahr als ungeklärt erfasst worden waren.

## Einzelne Delikte und Deliktsgruppen - Rauschgiftdelikte -

Kreis Waldeck-Frankenberg													
Rauschgiftdelikte (Auszug)	erfasst					geklärt %					Veränderung 2023/2024		
	2020	2021	2022	2023	2024	2020	2021	2022	2023	2024	Fälle	Fälle %	AQ %
<b>Gesamt</b>	<b>527</b>	<b>483</b>	<b>349</b>	<b>364</b>	<b>203</b>	<b>97,5</b>	<b>97,5</b>	<b>97,7</b>	<b>94,2</b>	<b>97,5</b>	<b>-161</b>	<b>-44,2</b>	<b>3,3</b>
<b>Allgemeine Verstöße</b>	<b>438</b>	<b>398</b>	<b>295</b>	<b>289</b>	<b>150</b>	<b>98,2</b>	<b>98,0</b>	<b>98,0</b>	<b>94,5</b>	<b>98,0</b>	<b>-139</b>	<b>-48,1</b>	<b>3,5</b>
davon: mit Heroin	1	8	5	3	0	100,0	100,0	100,0	66,7	0,0	-3	-100,0	-66,7
mit Kokain (incl. Crack)	17	18	14	28	26	100,0	94,4	100,0	96,4	96,2	-2	-7,1	-0,2
mit LSD	1	0	0	0	2	100,0	0,0	0,0	0,0	100,0	2	100,0	100,0
mit Amphet. Pulver/flüssig	83	92	40	44	30	98,8	100,0	100,0	95,5	100,0	-14	-31,8	4,5
mit Amphet. Tabl./Ecstasy	20	18	21	11	15	95,0	100,0	95,2	90,9	100,0	4	36,4	9,1
mit Cannabis **)	293	238	166	165	60	98,0	97,5	97,6	93,3	100,0	-105	-63,6	6,7
mit sonst. BTM *)	18	24	41	36	13	100,0	95,8	100,0	100,0	84,6	-23	-63,9	-15,4
<b>Handel / Schmuggel</b>	<b>49</b>	<b>55</b>	<b>38</b>	<b>44</b>	<b>26</b>	<b>98,0</b>	<b>100,0</b>	<b>94,7</b>	<b>95,5</b>	<b>96,2</b>	<b>-18</b>	<b>-40,9</b>	<b>0,7</b>
davon: von Heroin	0	1	2	1	0	0,0	100,0	100,0	100,0	0,0	-1	-100,0	-100,0
von Kokain (incl. Crack)	2	3	0	1	2	100,0	100,0	0,0	100,0	100,0	1	100,0	0,0
von LSD	0	0	0	0	0	0,0	0,0	0,0	0,0	0,0	0	-	0,0
mit Amphet. Pulver/flüssig	7	12	3	8	7	100,0	100,0	100,0	87,5	100,0	-1	-12,5	12,5
mit Amphet. Tabl./Ecstasy	6	3	6	3	4	100,0	100,0	100,0	100,0	100,0	1	33,3	0,0
von Cannabis	25	29	20	16	3	96,0	100,0	95,0	93,8	100,0	-13	-81,3	6,2
von sonst. BTM *)	8	6	7	13	9	100,0	100,0	85,7	100,0	100,0	-4	-30,8	0,0

\*) Betäubungsmittel \*\*) Beachte KCanG + MedCanG ab 01.04.2024

Anm.: AQ über 100 % infolge Aufklärung von Taten, die im Vorjahr als ungeklärt erfasst worden waren.



## Einzelne Delikte und Deliktsgruppen - KCanG und MedCanG -

**Cannabis-Delikte ab 01.04.2024**

PP Nordhessen													
Rauschgiftdelikte (Auszug)	erfasst					geklärt %					Veränderung 2023/2024		
	2020	2021	2022	2023	2024	2020	2021	2022	2023	2024	Fälle	Fälle %	AQ %
Gesamt	0	0	0	0	169	-	-	-	-	88,2%	169	100,0	-
Konsum Cannabis Gesetz	-	-	-	0	169	-	-	-	-	88,2%	169	100,0	-
Medizin Cannabis Gesetz	-	-	-	0	0	-	-	-	-	-	0	-	-

Anm.: AQ über 100 % infolge Aufklärung von Taten, die im Vorjahr als ungeklärt erfasst worden waren.

## Einzelne Delikte und Deliktsgruppen - KCanG und MedCanG -

**Cannabis-Delikte ab 01.04.2024**

Stadt Kassel													
Rauschgiftdelikte (Auszug)	erfasst					geklärt %					Veränderung 2023/2024		
	2020	2021	2022	2023	2024	2020	2021	2022	2023	2024	Fälle	Fälle %	AQ %
<b>Gesamt</b>	<b>0</b>	<b>0</b>	<b>0</b>	<b>0</b>	<b>122</b>	<b>-</b>	<b>-</b>	<b>-</b>	<b>-</b>	<b>86,9%</b>	<b>122</b>	<b>100,0</b>	<b>-</b>
<b>Konsum Cannabis Gesetz</b>	-	-	-	0	122	-	-	-	-	86,9%	122	100,0	-
<b>Medizin Cannabis Gesetz</b>	-	-	-	0	0	-	-	-	-	-	0	-	-

Anm.: AQ über 100 % infolge Aufklärung von Taten, die im Vorjahr als ungeklärt erfasst worden waren.

## Einzelne Delikte und Deliktsgruppen - KCanG und MedCanG -

Cannabis-Delikte ab 01.04.2024

Landkreis Kassel													
Rauschgiftdelikte (Auszug)	erfasst					geklärt %					Veränderung 2023/2024		
	2020	2021	2022	2023	2024	2020	2021	2022	2023	2024	Fälle	Fälle %	AQ %
Gesamt	0	0	0	0	13	-	-	-	-	84,6%	13	100,0	-
Konsum Cannabis Gesetz	-	-	-	0	13	-	-	-	-	84,6%	13	100,0	-
Medizin Cannabis Gesetz	-	-	-	0	0	-	-	-	-	-	0	-	-

Anm.: AQ über 100 % infolge Aufklärung von Taten, die im Vorjahr als ungeklärt erfasst worden waren.

## Einzelne Delikte und Deliktsgruppen - KCanG und MedCanG -

Cannabis-Delikte ab 01.04.2024

Schwalm-Eder-Kreis													
Rauschgiftdelikte (Auszug)	erfasst					geklärt %					Veränderung 2023/2024		
	2020	2021	2022	2023	2024	2020	2021	2022	2023	2024	Fälle	Fälle %	AQ %
Gesamt	0	0	0	0	17	-	-	-	-	94,1%	17	100,0	-
Konsum Cannabis Gesetz	-	-	-	0	17	-	-	-	-	94,1%	17	100,0	-
Medizin Cannabis Gesetz	-	-	-	0	0	-	-	-	-	-	0	-	-

Anm.: AQ über 100 % infolge Aufklärung von Taten, die im Vorjahr als ungeklärt erfasst worden waren.

## Einzelne Delikte und Deliktsgruppen - KCanG und MedCanG -

Cannabis-Delikte ab 01.04.2024

Kreis Waldeck-Frankenberg													
Rauschgiftdelikte (Auszug)	erfasst					geklärt %					Veränderung 2023/2024		
	2020	2021	2022	2023	2024	2020	2021	2022	2023	2024	Fälle	Fälle %	AQ %
<b>Gesamt</b>	<b>0</b>	<b>0</b>	<b>0</b>	<b>0</b>	<b>13</b>	<b>-</b>	<b>-</b>	<b>-</b>	<b>-</b>	<b>92,3%</b>	<b>13</b>	<b>100,0</b>	<b>-</b>
<b>Konsum Cannabis Gesetz</b>	-	-	-	0	13	-	-	-	-	92,3%	13	100,0	-
<b>Medizin Cannabis Gesetz</b>	-	-	-	0	0	-	-	-	-	-	0	-	-

Anm.: AQ über 100 % infolge Aufklärung von Taten, die im Vorjahr als ungeklärt erfasst worden waren.

## Einzelne Delikte und Deliktsgruppen - KCanG und MedCanG -

Cannabis-Delikte ab 01.04.2024

Werra-Meißner-Kreis													
Rauschgiftdelikte (Auszug)	erfasst					geklärt %					Veränderung 2023/2024		
	2020	2021	2022	2023	2024	2020	2021	2022	2023	2024	Fälle	Fälle %	AQ %
Gesamt	0	0	0	0	4	-	-	-	-	100,0%	4	100,0	-
Konsum Cannabis Gesetz	-	-	-	0	4	-	-	-	-	100,0%	4	100,0	-
Medizin Cannabis Gesetz	-	-	-	0	0	-	-	-	-	-	0	-	-

Anm.: AQ über 100 % infolge Aufklärung von Taten, die im Vorjahr als ungeklärt erfasst worden waren.

## Einzelne Delikte und Deliktgruppen - Sonstige Strafrechtliche Nebengesetze -

PP Nordhessen													
Straftaten (Auszug)	erfasst					geklärt %					Veränderung 2023/2024		
	2020	2021	2022	2023	2024	2020	2021	2022	2023	2024	Fälle	Fälle %	AQ %
<b>Gesamt</b>	<b>3.858</b>	<b>4.133</b>	<b>4.190</b>	<b>4.282</b>	<b>3.197</b>	<b>94,6</b>	<b>96,4</b>	<b>94,3</b>	<b>93,9</b>	<b>95,6</b>	<b>-1.085</b>	<b>-25,3</b>	<b>1,7</b>
davon Versuche	30	37	24	44	27								
davon													
- Rauschgiftdelikte	2.826	3.048	2.936	2.985	2.049	95,2	97,6	95,7	94,0	96,5	-936	-31,4	2,5
- Wirtschaftssektor	94	149	114	136	152	96,8	92,6	90,4	89,0	89,5	16	11,8	0,5
- AufenthaltsG / AsylVfG / FreizG	315	295	504	538	442	97,1	99,3	99,0	99,1	99,8	-96	-17,8	0,7
- WaffG / KWKG / SprengsG	379	406	380	371	318	94,7	95,3	92,4	96,2	94,0	-53	-14,3	-2,2

Anm.: AQ über 100 % infolge Aufklärung von Taten, die im Vorjahr als ungeklärt erfasst worden waren.

## Einzelne Delikte und Deliktsgruppen - Sonstige Strafrechtliche Nebengesetze -

Stadt Kassel													
Straftaten (Auszug)	erfasst					geklärt %					Veränderung 2023/2024		
	2020	2021	2022	2023	2024	2020	2021	2022	2023	2024	Fälle	Fälle %	AQ %
<b>Gesamt</b>	<b>1.683</b>	<b>1.832</b>	<b>2.148</b>	<b>2.127</b>	<b>1.723</b>	<b>94,0</b>	<b>96,8</b>	<b>94,6</b>	<b>92,8</b>	<b>96,1</b>	<b>-404</b>	<b>-19,0</b>	<b>3,3</b>
davon Versuche	16	19	11	10	16								
davon													
- Rauschgiftdelikte	1.246	1.328	1.460	1.466	1.082	93,5	97,1	95,0	91,9	96,2	-384	-26,2	4,3
- Wirtschaftssektor	36	64	44	61	64	97,2	90,6	79,5	80,3	87,5	3	4,9	7,2
- AufenthaltsG / AsylVfG / FreizG	191	206	392	398	379	99,5	99,5	99,2	99,2	99,7	-19	-4,8	0,5
- WaffG / KWKG / SprengsG	129,0	148	143	144	119	95,3	95,3	90,9	93,8	89,9	-25	-17,4	-3,9

Anm.: AQ über 100 % infolge Aufklärung von Taten, die im Vorjahr als ungeklärt erfasst worden waren.



## Einzelne Delikte und Deliktgruppen - Sonstige Strafrechtliche Nebengesetze -

Landkreis Kassel													
Straftaten (Auszug)	erfasst					geklärt %					Veränderung 2023/2024		
	2020	2021	2022	2023	2024	2020	2021	2022	2023	2024	Fälle	Fälle %	AQ %
<b>Gesamt</b>	<b>629</b>	<b>654</b>	<b>566</b>	<b>477</b>	<b>456</b>	<b>95,1</b>	<b>96,3</b>	<b>92,8</b>	<b>95,8</b>	<b>94,1</b>	<b>-21</b>	<b>-4,4</b>	<b>-1,7</b>
davon Versuche	3	1	4	6	5								
davon													
- Rauschgiftdelikte	399	470	401	291	271	96,7	97,7	93,8	96,6	95,9	-20	-6,9	-0,7
- Wirtschaftssektor	22	25	25	19	39	95,5	96,0	100,0	105,3	92,3	20	105,3	-13,0
- AufenthaltsG / AsylVfG / FreizG	38	21	20	24	24	97,4	100,0	100,0	100,0	100,0	0	0,0	0,0
- WaffG / KWKG / SprengsG	110	85	86	89	74	92,7	96,5	93,0	96,6	95,9	-15	-16,9	-0,7

Anm.: AQ über 100 % infolge Aufklärung von Taten, die im Vorjahr als ungeklärt erfasst worden waren.

## Einzelne Delikte und Deliktgruppen - Sonstige Strafrechtliche Nebengesetze -

Schwalm-Eder-Kreis													
Straftaten (Auszug)	erfasst					geklärt %					Veränderung 2023/2024		
	2020	2021	2022	2023	2024	2020	2021	2022	2023	2024	Fälle	Fälle %	AQ %
<b>Gesamt</b>	<b>582</b>	<b>656</b>	<b>545</b>	<b>586</b>	<b>408</b>	<b>95,5</b>	<b>96,3</b>	<b>95,4</b>	<b>93,3</b>	<b>95,3</b>	<b>-178</b>	<b>-30,4</b>	<b>2,0</b>
davon Versuche	2	10	2	8	4								
davon													
- Rauschgiftdelikte	430	482	397	416	294	97,2	98,3	96,2	95,2	95,6	-122	-29,3	0,4
- Wirtschaftssektor	20	25	17	26	17	95,0	100,0	94,1	88,5	88,2	-9	-34,6	-0,3
- AufenthaltsG / AsylVfG / FreizG	37	38	35	25	13	86,5	97,4	97,1	100,0	100,0	-12	-48,0	0,0
- WaffG / KWKG / SprengsG	58	76	60	58	44	98,3	96,1	96,7	100,0	100,0	-14	-24,1	0,0

Anm.: AQ über 100 % infolge Aufklärung von Taten, die im Vorjahr als ungeklärt erfasst worden waren.

## Einzelne Delikte und Deliktgruppen - Sonstige Strafrechtliche Nebengesetze -

Werra-Meißner-Kreis													
Straftaten (Auszug)	erfasst					geklärt %					Veränderung 2023/2024		
	2020	2021	2022	2023	2024	2020	2021	2022	2023	2024	Fälle	Fälle %	AQ %
<b>Gesamt</b>	<b>322</b>	<b>378</b>	<b>453</b>	<b>562</b>	<b>306</b>	<b>93,2</b>	<b>95,5</b>	<b>93,4</b>	<b>97,7</b>	<b>97,4</b>	<b>-256</b>	<b>-45,6</b>	<b>-0,3</b>
davon Versuche	8	4	6	5	1								
davon													
- Rauschgiftdelikte	224	285	329	448	199	92,9	98,2	98,2	98,2	99,0	-249	-55,6	0,8
- Wirtschaftssektor	9	10	11	16	16	100,0	90,0	100,0	93,8	100,0	0	0,0	6,2
- AufenthaltsG / AsylVfG / FreizG	32	8	24	28	9	100,0	100,0	100,0	100,0	100,0	-19	-67,9	0,0
- WaffG / KWKG / SprengsG	29	46	44	48	48	100,0	100,0	93,2	97,9	95,8	0	0,0	-2,1

Anm.: AQ über 100 % infolge Aufklärung von Taten, die im Vorjahr als ungeklärt erfasst worden waren.

## Einzelne Delikte und Deliktgruppen - Sonstige Strafrechtliche Nebengesetze -

Kreis Waldeck-Frankenberg													
Straftaten (Auszug)	erfasst					geklärt %					Veränderung 2023/2024		
	2020	2021	2022	2023	2024	2020	2021	2022	2023	2024	Fälle	Fälle %	AQ %
<b>Gesamt</b>	<b>642</b>	<b>613</b>	<b>478</b>	<b>530</b>	<b>304</b>	<b>95,6</b>	<b>96,1</b>	<b>95,0</b>	<b>93,2</b>	<b>93,1</b>	<b>-226</b>	<b>-42,6</b>	<b>-0,1</b>
davon Versuche	1	3	1	15	1								
davon													
- Rauschgiftdelikte	527	483	349	364	203	97,5	97,5	97,7	94,2	97,5	-161	-44,2	3,3
- Wirtschaftssektor	7	25	17	14	16	100,0	88,0	94,1	100,0	81,3	2	14,3	-18,7
- AufenthaltsG / AsylVfG / FreizG	17	22	33	63	17	88,2	100,0	97,0	96,8	100,0	-46	-73,0	3,2
- WaffG / KWKG / SprengsG	53	51	47	32	33	90,6	88,2	89,4	96,9	93,9	1	3,1	-3,0

Anm.: AQ über 100 % infolge Aufklärung von Taten, die im Vorjahr als ungeklärt erfasst worden waren.

## Straßenkriminalität (Auswahl)

PP Nordhessen													
Delikt	erfasst					geklärt %					Veränderung 2023/2024		
	2020	2021	2022	2023	2024	2020	2021	2022	2023	2024	Fälle	Fälle %	AQ %
Raub auf Geld- und Kassenboten	1	0	1	0	1	0,0	0,0	0,0	0,0	0,0	1	100,0	0,0
räuberischer Angriff auf Kraftfahrer	2	1	3	5	0	100,0	0,0	66,7	80,0	0,0	-5	-100,0	-80,0
- darunter Beraubung v. Taxifahrern	0	0	0	0	0	0,0	0,0	0,0	0,0	0,0	0	-	0,0
Handtaschenraub	7	11	3	8	5	28,6	63,6	66,7	75,0	60,0	-3	-37,5	-15,0
sonst. Raubüberf. (Straßen/Wege/Plätze)	107	119	124	134	141	64,5	72,3	66,1	47,8	57,4	7	5,2	9,6
KV Delikte (Straßen/Wege/Plätze)	540	544	680	664	643	81,7	81,1	79,9	75,2	74,7	-21	-3,2	-0,5
Diebstahl in/aus Kfz	830	1.030	1.069	1.552	1.314	11,6	22,8	17,7	13,1	18,5	-238	-15,3	5,4
Diebstahl an Kfz	633	676	589	789	691	15,2	18,3	10,5	10,0	8,0	-98	-12,4	-2,0
Diebstahl von Kraftwagen	142	166	155	253	215	47,2	45,2	45,2	28,5	26,0	-38	-15,0	-2,5
Diebstahl von motor. Zweirädern	183	134	234	162	122	19,1	24,6	16,7	16,7	15,6	-40	-24,7	-1,1
Diebstahl von Fahrrädern (alle)	1.106	1.774	1.957	2.501	1.834	11,0	10,9	13,6	9,0	12,2	-667	-26,7	3,2
Sachbeschädigung an Kfz	1.749	1.685	1.653	1.791	1.809	19,6	19,9	19,1	20,8	16,8	18	1,0	-4,0
Sonstige SB (Straßen/Wege/Plätze)	759	945	865	738	529	17,1	24,3	19,0	13,0	19,8	-209	-28,3	6,8
Straßenkriminalität Gesamt	6.553	7.444	7.842	8.998	7.992	24,1	25,8	24,4	20,9	21,8	-1.006	-11,2	0,9

Anm.: AQ über 100 % infolge Aufklärung von Taten, die im Vorjahr als ungeklärt erfasst worden waren.

## Straßenkriminalität (Auswahl)

Stadt Kassel													
D e l i k t	erfasst					geklärt %					Veränderung 2023/2024		
	2020	2021	2022	2023	2024	2020	2021	2022	2023	2024	Fälle	Fälle %	AQ %
Raub auf Geld- und Kassenboten	0	0	1	0	1	0,0	0,0	0,0	0,0	0,0	1	100,0	0,0
räuberischer Angriff auf Kraftfahrer	2	1	1	2	0	100,0	0,0	100,0	100,0	0,0	-2	-100,0	-100,0
- darunter Beraubung v. Taxifahrern	0	0	0	0	0	0,0	0,0	0,0	0,0	0,0	0	-	0,0
Handtaschenraub	6	8	3	5	1	33,3	62,5	33,3	80,0	100,0	-4	-80,0	20,0
sonst. Raubüberf. (Straßen/Wege/Plätze)	68	77	79	76	94	61,8	67,5	62,0	43,4	50,0	18	23,7	6,6
KV Delikte (Straßen/Wege/Plätze)	287	270	369	349	369	74,9	74,1	73,4	70,2	70,5	20	5,7	0,3
Diebstahl in/aus Kfz	363	437	511	908	716	10,5	19,9	20,0	10,1	14,5	-192	-21,1	4,4
Diebstahl an Kfz	243	238	189	310	260	16,0	8,8	10,6	6,5	8,8	-50	-16,1	2,3
Diebstahl von Kraftwagen	41	68	46	102	54	56,1	38,2	37,0	19,6	24,1	-48	-47,1	4,5
Diebstahl von motor. Zweirädern	102	56	147	86	45	20,6	12,5	10,9	15,1	20,0	-41	-47,7	4,9
Diebstahl von Fahrrädern (alle)	759	1.468	1.575	1.938	1.293	8,7	9,3	12,4	7,3	11,4	-645	-33,3	4,1
Sachbeschädigung an Kfz	683	716	755	725	783	15,5	12,7	19,5	18,9	15,2	58	8,0	-3,7
Sonstige SB (Straßen/Wege/Plätze)	202	252	237	187	108	15,8	23,0	20,3	13,9	17,6	-79	-42,2	3,7
Straßenkriminalität Gesamt	2.944	3.682	4.068	4.596	4.062	21,6	20,1	22,8	17,9	19,9	-534	-11,6	2,0

Anm.: AQ über 100 % infolge Aufklärung von Taten, die im Vorjahr als ungeklärt erfasst worden waren.

## Straßenkriminalität (Auswahl)

Landkreis Kassel													
Delikt	erfasst					geklärt %					Veränderung 2023/2024		
	2020	2021	2022	2023	2024	2020	2021	2022	2023	2024	Fälle	Fälle %	AQ %
Raub auf Geld- und Kassenboten	0	0	0	0	0	0,0	0,0	0,0	0,0	0,0	0	-	0,0
räuberischer Angriff auf Kraftfahrer	0	0	0	1	0	0,0	0,0	0,0	0,0	0,0	-1	-100,0	0,0
- darunter Beraubung v. Taxifahrern	0	0	0	0	0	0,0	0,0	0,0	0,0	0,0	0	-	0,0
Handtaschenraub	0	1	0	0	0	0,0	0,0	100,0	0,0	0,0	0	-	0,0
sonst. Raubüberf. (Straßen/Wege/Plätze)	13	15	8	22	14	84,6	86,7	87,5	63,6	57,1	-8	-36,4	-6,5
KV Delikte (Straßen/Wege/Plätze)	61	106	74	93	76	91,8	90,6	86,5	81,7	81,6	-17	-18,3	-0,1
Diebstahl in/aus Kfz	148	184	159	243	216	8,1	13,0	12,6	13,6	18,5	-27	-11,1	4,9
Diebstahl an Kfz	133	140	151	176	157	10,5	14,3	6,6	14,2	5,7	-19	-10,8	-8,5
Diebstahl von Kraftwagen	39	49	41	71	78	35,9	55,1	34,1	16,9	20,5	7	9,9	3,6
Diebstahl von motor. Zweirädern	17	18	25	30	17	17,6	22,2	24,0	20,0	17,6	-13	-43,3	-2,4
Diebstahl von Fahrrädern (alle)	127	114	144	247	290	16,5	11,4	11,8	10,1	14,1	43	17,4	4,0
Sachbeschädigung an Kfz	404	311	249	328	353	18,6	21,5	19,7	24,1	14,4	25	7,6	-9,7
Sonstige SB (Straßen/Wege/Plätze)	185	215	177	144	96	10,3	12,1	21,5	9,0	10,4	-48	-33,3	1,4
Straßenkriminalität Gesamt	1.205	1.212	1.120	1.453	1.317	20,7	25,2	22,6	20,9	19,7	-136	-9,4	-1,2

Anm.: AQ über 100 % infolge Aufklärung von Taten, die im Vorjahr als ungeklärt erfasst worden waren.

## Straßenkriminalität (Auswahl)

Schwalm-Eder-Kreis													
Delikt	erfasst					geklärt %					Veränderung 2023/2024		
	2020	2021	2022	2023	2024	2020	2021	2022	2023	2024	Fälle	Fälle %	AQ %
Raub auf Geld- und Kassenboten	0	0	0	0	0	0,0	0,0	0,0	0,0	0,0	0	-	0,0
räuberischer Angriff auf Kraftfahrer	0	0	1	0	0	0,0	0,0	0,0	0,0	0,0	0	-	0,0
- darunter Beraubung v. Taxifahrern	0	0	0	0	0	0,0	0,0	0,0	0,0	0,0	0	-	0,0
Handtaschenraub	1	0	0	2	0	0,0	0,0	0,0	50,0	0,0	-2	-100,0	-50,0
sonst. Raubüberf. (Straßen/Wege/Plätze)	14	10	14	15	14	28,6	80,0	64,3	40,0	85,7	-1	-6,7	45,7
KV Delikte (Straßen/Wege/Plätze)	57	73	65	74	63	87,7	86,3	83,1	75,7	76,2	-11	-14,9	0,5
Diebstahl in/aus Kfz	131	161	154	157	221	22,1	19,3	22,7	22,9	32,6	64	40,8	9,7
Diebstahl an Kfz	104	114	86	117	130	12,5	32,5	26,7	17,9	22,5	13	11,1	4,6
Diebstahl von Kraftwagen	28	22	31	44	41	53,6	63,6	48,4	52,3	36,6	-3	-6,8	-15,7
Diebstahl von motor. Zweirädern	25	24	24	25	22	20,0	37,5	25,0	16,0	9,1	-3	-12,0	-6,9
Diebstahl von Fahrrädern (alle)	71	67	72	103	121	14,1	19,4	16,7	24,3	12,4	18	17,5	-11,9
Sachbeschädigung an Kfz	239	221	212	302	274	25,9	29,9	19,3	21,5	19,0	-28	-9,3	-2,5
Sonstige SB (Straßen/Wege/Plätze)	69	139	130	111	114	13,0	18,7	5,4	15,3	17,5	3	2,7	2,2
Straßenkriminalität Gesamt	828	924	887	1.082	1.113	29,0	34,3	26,2	26,9	24,7	31	2,9	-2,2

Anm.: AQ über 100 % infolge Aufklärung von Taten, die im Vorjahr als ungeklärt erfasst worden waren.



## Straßenkriminalität (Auswahl)

Werra-Meißner-Kreis													
D e l i k t	erfasst					geklärt %					Veränderung 2023/2024		
	2020	2021	2022	2023	2024	2020	2021	2022	2023	2024	Fälle	Fälle %	AQ %
Raub auf Geld- und Kassenboten	1	0	0	0	0	0,0	0,0	0,0	0,0	0,0	0	-	0,0
räuberischer Angriff auf Kraftfahrer	0	0	0	0	0	0,0	0,0	0,0	0,0	0,0	0	-	0,0
- darunter Beraubung v. Taxifahrern	0	0	0	0	0	0,0	0,0	0,0	0,0	0,0	0	-	0,0
Handtaschenraub	0	1	0	0	4	0,0	100,0	0,0	0,0	50,0	4	100,0	50,0
sonst. Raubüberf. (Straßen/Wege/Plätze)	4	6	5	6	6	125,0	50,0	60,0	33,3	83,3	0	0,0	50,0
KV Delikte (Straßen/Wege/Plätze)	38	31	68	54	58	89,5	87,1	91,2	85,2	86,2	4	7,4	1,0
Diebstahl in/aus Kfz	61	90	89	74	67	6,6	43,3	12,4	23,0	3,0	-7	-9,5	-20,0
Diebstahl an Kfz	73	83	69	66	59	19,2	22,9	5,8	4,5	15,3	-7	-10,6	10,8
Diebstahl von Kraftwagen	10	7	18	17	25	40,0	28,6	61,1	52,9	32,0	8	47,1	-20,9
Diebstahl von motor. Zweirädern	21	18	24	14	6	14,3	55,6	20,8	28,6	16,7	-8	-57,1	-11,9
Diebstahl von Fahrrädern (alle)	66	55	64	110	65	18,2	10,9	26,6	13,6	12,3	-45	-40,9	-1,3
Sachbeschädigung an Kfz	189	217	220	162	170	21,2	25,8	17,7	22,8	25,3	8	4,9	2,5
Sonstige SB (Straßen/Wege/Plätze)	27	51	53	49	61	14,8	29,4	9,4	4,1	27,9	12	24,5	23,8
Straßenkriminalität Gesamt	532	611	677	657	589	26,5	31,8	26,9	26,9	26,8	-68	-10,4	-0,1

Anm.: AQ über 100 % infolge Aufklärung von Taten, die im Vorjahr als ungeklärt erfasst worden waren.

## Straßenkriminalität (Auswahl)

Kreis Waldeck-Frankenberg													
D e l i k t	erfasst					geklärt %					Veränderung 2023/2024		
	2020	2021	2022	2023	2024	2020	2021	2022	2023	2024	Fälle	Fälle %	AQ %
Raub auf Geld- und Kassenboten	0	0	0	0	0	0,0	0,0	0,0	0,0	0,0	0	-	0,0
räuberischer Angriff auf Kraftfahrer	0	0	1	2	0	0,0	0,0	100,0	100,0	0,0	-2	-100,0	-100,0
- darunter Beraubung v. Taxifahrern	0	0	0	0	0	0,0	0,0	0,0	0,0	0,0	0	-	0,0
Handtaschenraub	0	1	0	1	0	0,0	100,0	0,0	100,0	0,0	-1	-100,0	-100,0
sonst. Raubüberf. (Straßen/Wege/Plätze)	8	11	18	15	13	87,5	90,9	77,8	60,0	69,2	-2	-13,3	9,2
KV Delikte (Straßen/Wege/Plätze)	97	64	104	94	77	88,7	85,9	88,5	80,9	77,9	-17	-18,1	-3,0
Diebstahl in/aus Kfz	127	158	156	170	94	10,2	34,2	13,5	14,7	26,6	-76	-44,7	11,9
Diebstahl an Kfz	80	101	94	120	85	20,0	26,7	5,3	8,3	8,2	-35	-29,2	-0,1
Diebstahl von Kraftwagen	24	20	19	19	17	45,8	30,0	68,4	42,1	23,5	-2	-10,5	-18,6
Diebstahl von motor. Zweirädern	18	18	14	7	32	16,7	16,7	42,9	0,0	12,5	25	357,1	12,5
Diebstahl von Fahrrädern (alle)	83	70	102	103	65	15,7	37,1	25,5	18,4	18,5	-38	-36,9	0,1
Sachbeschädigung an Kfz	234	220	217	274	229	25,2	25,5	18,4	19,7	17,0	-45	-16,4	-2,7
Sonstige SB (Straßen/Wege/Plätze)	276	288	268	247	150	23,9	36,5	24,6	15,4	26,0	-97	-39,3	10,6
Straßenkriminalität Gesamt	1.044	1.015	1.090	1.210	911	29,7	36,1	29,1	23,6	26,6	-299	-24,7	3,0

Anm.: AQ über 100 % infolge Aufklärung von Taten, die im Vorjahr als ungeklärt erfasst worden waren.

## PP Nordhessen

STRAFTATEN (Auszug)	2020	2021	2022	2023	2024
<b>Raub, räuberischer Diebstahl</b>	<b>134.029</b>	<b>114.894</b>	<b>205.241</b>	<b>273.898</b>	<b>446.243</b>
<b>Diebstahl ohne erschwerende Umstände</b>	<b>3.784.006</b>	<b>3.205.526</b>	<b>4.852.450</b>	<b>5.017.393</b>	<b>5.984.646</b>
darunter - an Kfz	136.331	128.156	98.284	158.223	101.441
- Ladendiebstahl	208.810	140.496	343.596	403.711	382.676
<b>schwerer Diebstahl</b>	<b>8.237.999</b>	<b>8.285.623</b>	<b>11.080.500</b>	<b>16.442.079</b>	<b>16.904.423</b>
darunter - von Kraftwagen	2.458.255	1.456.408	1.728.756	4.974.236	4.020.797
- von motorisierten Zweirädern	131.830	139.941	175.144	209.632	132.102
- aus Büro-/Arbeitsräumen	947.646	1.406.276	917.050	2.461.732	2.336.493
- aus Wohnräumen	1.134.925	1.051.749	1.544.723	1.351.217	2.117.104
<b>Diebstahl gesamt</b>	<b>12.022.005</b>	<b>11.491.149</b>	<b>15.932.950</b>	<b>21.459.472</b>	<b>22.889.069</b>
<b>Betrug</b>	<b>6.945.396</b>	<b>5.680.793</b>	<b>17.197.289</b>	<b>9.466.093</b>	<b>14.115.187</b>
darunter - Waren-/Warenkreditbetrug	1.717.214	1.245.801	1.210.924	1.381.002	2.320.566
- Geld-/Geldkreditbetrug	773.149	1.033.637	952.559	807.103	923.046
- sonstiger Betrug	4.165.789	2.875.021	14.375.465	6.507.901	9.132.851
<b>Veruntreuungen</b>	<b>3.963.934</b>	<b>821.422</b>	<b>433.871</b>	<b>1.328.230</b>	<b>1.525.328</b>
<b>Insolvenzstraftaten</b>	<b>42.379</b>	<b>108.009</b>	<b>70.002</b>	<b>137.956</b>	<b>3</b>
darunter - Bankrott	42.379	108.009	70.002	137.956	3
<b>Strafrechtl. Nebengesetze (Wirtschaftssektor)</b>	<b>74.925</b>	<b>17.602</b>	<b>95.311</b>	<b>148.240</b>	<b>372.613</b>
<b>Schaden GESAMT</b>	<b>25.514.910</b>	<b>19.976.658</b>	<b>35.322.423</b>	<b>35.472.705</b>	<b>43.757.409</b>

## Schadenshöhe in Euro bei ausgesuchten Delikten - Vergleich über 5 Jahre -

### Stadt Kassel

STRAFTATEN (Auszug)	2020	2021	2022	2023	2024
<b>Raub, räuberischer Diebstahl</b>	<b>83.736</b>	<b>79.209</b>	<b>117.448</b>	<b>95.025</b>	<b>199.578</b>
<b>Diebstahl ohne erschwerende Umstände</b>	<b>1.714.888</b>	<b>1.347.398</b>	<b>1.937.665</b>	<b>2.043.593</b>	<b>2.549.377</b>
darunter - an Kfz	86.033	49.337	18.076	38.190	25.215
- Ladendiebstahl	144.856	82.887	232.782	318.698	250.891
<b>schwerer Diebstahl</b>	<b>2.340.729</b>	<b>3.284.779</b>	<b>4.470.720</b>	<b>7.541.043</b>	<b>6.462.303</b>
darunter - von Kraftwagen	468.501	609.433	546.992	1.939.767	949.981
- von motorisierten Zweirädern	45.313	22.596	109.791	132.589	46.067
- aus Büro-/Arbeitsräumen	200.909	340.756	417.229	543.702	452.483
- aus Wohnräumen	379.891	206.587	362.965	356.987	720.556
<b>Diebstahl gesamt</b>	<b>4.055.617</b>	<b>4.632.177</b>	<b>6.408.385</b>	<b>9.584.636</b>	<b>9.011.680</b>
<b>Betrug</b>	<b>2.062.944</b>	<b>1.836.957</b>	<b>9.923.025</b>	<b>2.217.331</b>	<b>4.853.056</b>
darunter - Waren-/Warenkreditbetrug	507.235	347.830	258.286	360.949	451.875
- Geld-/Geldkreditbetrug	431.676	158.462	352.386	111.871	690.563
- sonstiger Betrug	1.001.747	1.086.597	9.127.637	1.560.674	3.477.919
<b>Veruntreuungen</b>	<b>1.877.858</b>	<b>158.394</b>	<b>166.935</b>	<b>516.948</b>	<b>203.597</b>
<b>Insolvenzstraftaten</b>	<b>2</b>	<b>1</b>	<b>70.000</b>	<b>25.404</b>	<b>0</b>
darunter - Bankrott	2	1	70.000	25.404	0
<b>Strafrechtl. Nebengesetze (Wirtschaftssektor)</b>	<b>17</b>	<b>1.586</b>	<b>951</b>	<b>9.962</b>	<b>371.503</b>
<b>Schaden GESAMT</b>	<b>9.194.136</b>	<b>7.695.400</b>	<b>17.083.110</b>	<b>13.479.172</b>	<b>15.645.304</b>

## Schadenshöhe in Euro bei ausgesuchten Delikten - Vergleich über 5 Jahre -

### Landkreis Kassel

STRAFTATEN (Auszug)	2020	2021	2022	2023	2024
<b>Raub, räuberischer Diebstahl</b>	<b>22.161</b>	<b>12.279</b>	<b>42.830</b>	<b>126.085</b>	<b>101.056</b>
<b>Diebstahl ohne erschwerende Umstände</b>	<b>797.557</b>	<b>646.452</b>	<b>901.019</b>	<b>877.810</b>	<b>1.329.063</b>
darunter - an Kfz	27.665	29.461	48.971	40.507	30.422
- Ladendiebstahl	22.682	16.103	28.848	23.802	41.931
<b>schwerer Diebstahl</b>	<b>2.468.838</b>	<b>2.082.070</b>	<b>2.600.562</b>	<b>4.464.672</b>	<b>5.346.069</b>
darunter - von Kraftwagen	1.017.170	396.944	737.801	1.805.912	1.769.283
- von motorisierten Zweirädern	4.823	40.581	7.382	44.921	13.749
- aus Büro-/Arbeitsräumen	176.883	450.412	108.938	776.267	702.597
- aus Wohnräumen	188.315	351.146	565.393	557.874	876.912
<b>Diebstahl gesamt</b>	<b>3.266.395</b>	<b>2.728.522</b>	<b>3.501.581</b>	<b>5.342.482</b>	<b>6.675.132</b>
<b>Betrug</b>	<b>1.104.587</b>	<b>1.194.616</b>	<b>1.810.636</b>	<b>1.571.535</b>	<b>4.551.884</b>
darunter - Waren-/Warenkreditbetrug	269.478	201.665	270.802	317.675	293.519
- Geld-/Geldkreditbetrug	118.501	383.589	62.537	81.257	109.360
- sonstiger Betrug	667.510	492.512	1.384.591	882.635	3.037.031
<b>Veruntreuungen</b>	<b>483.143</b>	<b>105.079</b>	<b>151.061</b>	<b>140.596</b>	<b>167.107</b>
<b>Insolvenzstraftaten</b>	<b>2</b>	<b>1</b>	<b>1</b>	<b>112.550</b>	<b>1</b>
darunter - Bankrott	2	1	1	112.550	1
<b>Strafrechtl. Nebengesetze (Wirtschaftssektor)</b>	<b>25.531</b>	<b>973</b>	<b>73.548</b>	<b>137.695</b>	<b>630</b>
<b>Schaden GESAMT</b>	<b>5.440.960</b>	<b>4.247.787</b>	<b>6.034.421</b>	<b>7.826.147</b>	<b>13.078.053</b>

## Schadenshöhe in Euro bei ausgesuchten Delikten - Vergleich über 5 Jahre -

### Schwalm-Eder-Kreis

STRAFTATEN (Auszug)	2020	2021	2022	2023	2024
<b>Raub, räuberischer Diebstahl</b>	<b>16.079</b>	<b>13.418</b>	<b>34.008</b>	<b>21.497</b>	<b>20.606</b>
<b>Diebstahl ohne erschwerende Umstände</b>	<b>557.767</b>	<b>486.172</b>	<b>929.757</b>	<b>703.269</b>	<b>1.039.126</b>
darunter - an Kfz	11.453	32.030	16.800	33.554	11.535
- Ladendiebstahl	15.936	16.665	31.815	22.541	49.307
<b>schwerer Diebstahl</b>	<b>1.591.251</b>	<b>1.075.957</b>	<b>2.483.955</b>	<b>2.111.810</b>	<b>2.159.563</b>
darunter - von Kraftwagen	555.705	174.930	189.433	839.372	522.071
- von motorisierten Zweirädern	23.475	19.301	28.172	17.272	43.725
- aus Büro-/Arbeitsräumen	195.801	186.950	146.241	511.166	603.069
- aus Wohnräumen	282.818	360.013	288.456	190.937	206.928
<b>Diebstahl gesamt</b>	<b>2.149.018</b>	<b>1.562.129</b>	<b>3.413.712</b>	<b>2.815.079</b>	<b>3.198.689</b>
<b>Betrug</b>	<b>1.350.408</b>	<b>1.133.166</b>	<b>1.587.364</b>	<b>1.678.223</b>	<b>1.847.116</b>
darunter - Waren-/Warenkreditbetrug	243.698	259.027	265.613	367.512	623.816
- Geld-/Geldkreditbetrug	126.301	302.051	436.215	401.361	28.969
- sonstiger Betrug	927.548	521.448	692.265	753.512	1.018.225
<b>Veruntreuungen</b>	<b>60.247</b>	<b>288.337</b>	<b>33.937</b>	<b>67.501</b>	<b>753.083</b>
<b>Insolvenzstraftaten</b>	<b>0</b>	<b>108.007</b>	<b>1</b>	<b>0</b>	<b>1</b>
darunter - Bankrott	0	108.007	1	0	1
<b>Strafrechtl. Nebengesetze (Wirtschaftssektor)</b>	<b>10.009</b>	<b>11.531</b>	<b>20.674</b>	<b>270</b>	<b>214</b>
<b>Schaden GESAMT</b>	<b>3.811.948</b>	<b>3.287.572</b>	<b>5.264.742</b>	<b>5.027.011</b>	<b>6.821.898</b>

## Schadenshöhe in Euro bei ausgesuchten Delikten - Vergleich über 5 Jahre -

### Werra-Meißner-Kreis

STRAFTATEN (Auszug)	2020	2021	2022	2023	2024
<b>Raub, räuberischer Diebstahl</b>	<b>2.942</b>	<b>510</b>	<b>4.962</b>	<b>3.422</b>	<b>118.975</b>
<b>Diebstahl ohne erschwerende Umstände</b>	<b>305.980</b>	<b>336.613</b>	<b>461.586</b>	<b>377.795</b>	<b>469.164</b>
darunter - an Kfz	6.400	8.715	9.234	15.527	17.551
- Ladendiebstahl	13.005	6.107	11.241	14.390	12.234
<b>schwerer Diebstahl</b>	<b>1.001.297</b>	<b>666.993</b>	<b>965.471</b>	<b>948.267</b>	<b>1.366.549</b>
darunter - von Kraftwagen	175.950	53.000	206.530	198.300	436.462
- von motorisierten Zweirädern	37.819	19.662	22.199	14.850	19.200
- aus Büro-/Arbeitsräumen	169.570	187.035	93.404	123.057	172.107
- aus Wohnräumen	138.319	37.034	242.478	163.821	232.741
<b>Diebstahl gesamt</b>	<b>1.307.277</b>	<b>1.003.606</b>	<b>1.427.057</b>	<b>1.326.062</b>	<b>1.835.713</b>
<b>Betrug</b>	<b>920.163</b>	<b>465.976</b>	<b>2.880.837</b>	<b>1.458.921</b>	<b>1.742.178</b>
darunter - Waren-/Warenkreditbetrug	119.462	156.279	216.075	76.340	706.092
- Geld-/Geldkreditbetrug	46.668	80.172	37.121	212.611	18.922
- sonstiger Betrug	735.815	179.785	2.559.030	1.099.982	912.661
<b>Veruntreuungen</b>	<b>1.521.851</b>	<b>139.000</b>	<b>20.839</b>	<b>430.717</b>	<b>250.625</b>
<b>Insolvenzstraftaten</b>	<b>0</b>	<b>0</b>	<b>0</b>	<b>1</b>	<b>1</b>
darunter - Bankrott	0	0	0	1	1
<b>Strafrechtl. Nebengesetze (Wirtschaftssektor)</b>	<b>7</b>	<b>364</b>	<b>9</b>	<b>63</b>	<b>12</b>
<b>Schaden GESAMT</b>	<b>3.887.000</b>	<b>1.829.276</b>	<b>4.505.879</b>	<b>3.543.021</b>	<b>4.299.160</b>

## Schadenshöhe in Euro bei ausgesuchten Delikten - Vergleich über 5 Jahre -

### Kreis Waldeck-Frankenberg

STRAFTATEN (Auszug)	2020	2021	2022	2023	2024
<b>Raub, räuberischer Diebstahl</b>	<b>9.111</b>	<b>9.478</b>	<b>5.993</b>	<b>27.869</b>	<b>6.028</b>
<b>Diebstahl ohne erschwerende Umstände</b>	<b>407.814</b>	<b>388.891</b>	<b>622.423</b>	<b>1.014.926</b>	<b>597.916</b>
darunter - an Kfz	4.780	8.613	5.203	30.445	16.718
- Ladendiebstahl	12.331	18.734	38.910	24.280	28.313
<b>schwerer Diebstahl</b>	<b>835.884</b>	<b>1.175.824</b>	<b>559.792</b>	<b>1.376.287</b>	<b>1.569.939</b>
darunter - von Kraftwagen	240.929	222.101	48.000	190.885	343.000
- von motorisierten Zweirädern	20.400	37.801	7.600	0	9.361
- aus Büro-/Arbeitsräumen	204.483	241.123	151.238	507.540	406.237
- aus Wohnräumen	145.582	96.969	85.431	81.598	79.967
<b>Diebstahl gesamt</b>	<b>1.243.698</b>	<b>1.564.715</b>	<b>1.182.215</b>	<b>2.391.213</b>	<b>2.167.855</b>
<b>Betrug</b>	<b>1.507.294</b>	<b>1.050.078</b>	<b>995.427</b>	<b>2.540.083</b>	<b>1.120.953</b>
darunter - Waren-/Warenkreditbetrug	577.341	281.000	200.148	258.526	245.264
- Geld-/Geldkreditbetrug	50.003	109.363	64.300	3	75.232
- sonstiger Betrug	833.169	594.679	611.942	2.211.098	687.015
<b>Veruntreuungen</b>	<b>20.835</b>	<b>130.612</b>	<b>61.099</b>	<b>172.468</b>	<b>150.916</b>
<b>Insolvenzstraftaten</b>	<b>42.375</b>	<b>0</b>	<b>0</b>	<b>1</b>	<b>0</b>
darunter - Bankrott	42.375	0	0	1	0
<b>Strafrechtl. Nebengesetze (Wirtschaftssektor)</b>	<b>39.361</b>	<b>3.148</b>	<b>129</b>	<b>250</b>	<b>254</b>
<b>Schaden GESAMT</b>	<b>3.180.866</b>	<b>2.916.623</b>	<b>2.434.271</b>	<b>5.597.354</b>	<b>3.912.994</b>



## Straftaten unter Verwendung von Schusswaffen

PP Nordhessen												
Straftaten	gedroht					geschossen					Veränderung 2023/2024	
	2020	2021	2022	2023	2024	2020	2021	2022	2023	2024	gedroht	geschossen
<b>Gesamt</b>	<b>44</b>	<b>26</b>	<b>48</b>	<b>44</b>	<b>46</b>	<b>54</b>	<b>48</b>	<b>54</b>	<b>78</b>	<b>69</b>	<b>2</b>	<b>-9</b>
<i>davon exemplarisch:</i>												
gegen das Leben	0	0	0	0	0	2	2	2	1	6	0	5
gegen die sexuelle Selbstbestimmung	0	1	0	0	0	0	0	0	0	0	0	0
Raub, räuberische Erpressung	24	12	18	17	18	1	3	2	1	1	1	0
Körperverletzung	2	1	2	3	2	7	10	8	23	15	-1	-8
gegen die persönliche Freiheit	18	11	27	24	26	1	1	2	4	8	2	4
Widerstand gegen die Staatsgewalt	0	0	0	0	0	0	0	0	0	0	0	0
Jagdwilderei	0	0	0	0	0	5	5	7	8	3	0	-5
Sachbeschädigung	0	0	0	0	0	16	9	5	16	11	0	-5

## Straftaten unter Verwendung von Schusswaffen

Stadt Kassel												
Straftaten	gedroht					geschossen					Veränderung 2023/2024	
	2020	2021	2022	2023	2024	2020	2021	2022	2023	2024	gedroht	geschossen
<b>Gesamt</b>	<b>18</b>	<b>13</b>	<b>25</b>	<b>16</b>	<b>22</b>	<b>10</b>	<b>6</b>	<b>17</b>	<b>19</b>	<b>25</b>	<b>6</b>	<b>6</b>
<i>davon exemplarisch:</i>												
gegen das Leben	0	0	0	0	0	1	0	0	1	5	0	4
gegen die sexuelle Selbstbestimmung	0	1	0	0	0	0	0	0	0	0	0	0
Raub, räuberische Erpressung	9	8	10	5	9	0	2	2	0	0	4	0
Körperverletzung	1	0	1	3	0	3	2	2	6	9	-3	3
gegen die persönliche Freiheit	8	4	14	8	13	0	0	2	1	1	5	0
Widerstand gegen die Staatsgewalt	0	0	0	0	0	0	0	0	0	0	0	0
Jagdwilderei	0	0	0	0	0	0	0	0	0	0	0	0
Sachbeschädigung	0	0	0	0	0	0	0	0	2	3	0	1

## Straftaten unter Verwendung von Schusswaffen

Landkreis Kassel												
Straftaten	gedroht					geschossen					Veränderung 2023/2024	
	2020	2021	2022	2023	2024	2020	2021	2022	2023	2024	gedroht	geschossen
<b>Gesamt</b>	<b>12</b>	<b>3</b>	<b>4</b>	<b>11</b>	<b>6</b>	<b>10</b>	<b>4</b>	<b>8</b>	<b>11</b>	<b>17</b>	<b>-5</b>	<b>6</b>
<i>davon exemplarisch:</i>												
gegen das Leben	0	0	0	0	0	0	2	0	0	0	0	0
gegen die sexuelle Selbstbestimmung	0	0	0	0	0	0	0	0	0	0	0	0
Raub, räuberische Erpressung	7	1	2	4	3	0	0	0	0	0	-1	0
Körperverletzung	0	0	0	0	0	1	1	1	3	2	0	-1
gegen die persönliche Freiheit	5	2	2	7	3	0	1	0	1	3	-4	2
Widerstand gegen die Staatsgewalt	0	0	0	0	0	0	0	0	0	0	0	0
Jagdwilderei	0	0	0	0	0	1	0	0	1	1	0	0
Sachbeschädigung	0	0	0	0	0	2	0	1	0	1	0	1

## Straftaten unter Verwendung von Schusswaffen

Schwalm-Eder-Kreis												
Straftaten	gedroht					geschossen					Veränderung 2023/2024	
	2020	2021	2022	2023	2024	2020	2021	2022	2023	2024	gedroht	geschossen
<b>Gesamt</b>	<b>10</b>	<b>3</b>	<b>7</b>	<b>9</b>	<b>5</b>	<b>14</b>	<b>10</b>	<b>6</b>	<b>15</b>	<b>6</b>	<b>-4</b>	<b>-9</b>
<i>davon exemplarisch:</i>												
gegen das Leben	0	0	0	0	0	1	0	1	0	0	0	0
gegen die sexuelle Selbstbestimmung	0	0	0	0	0	0	0	0	0	0	0	0
Raub, räuberische Erpressung	7	1	3	5	1	0	0	0	1	1	-4	0
Körperverletzung	1	1	0	0	0	2	1	0	6	0	0	-6
gegen die persönliche Freiheit	2	1	4	4	4	0	0	0	1	1	0	0
Widerstand gegen die Staatsgewalt	0	0	0	0	0	0	0	0	0	0	0	0
Jagdwilderei	0	0	0	0	0	2	1	1	1	1	0	0
Sachbeschädigung	0	0	0	0	0	6	3	1	4	3	0	-1

## Straftaten unter Verwendung von Schusswaffen

Werra-Meißner-Kreis												
Straftaten	gedroht					geschossen					Veränderung 2023/2024	
	2020	2021	2022	2023	2024	2020	2021	2022	2023	2024	gedroht	geschossen
<b>Gesamt</b>	<b>2</b>	<b>4</b>	<b>8</b>	<b>4</b>	<b>6</b>	<b>4</b>	<b>7</b>	<b>10</b>	<b>20</b>	<b>8</b>	<b>2</b>	<b>-12</b>
<i>davon exemplarisch:</i>												
gegen das Leben	0	0	0	0	0	0	0	0	0	1	0	1
gegen die sexuelle Selbstbestimmung	0	0	0	0	0	0	0	0	0	0	0	0
Raub, räuberische Erpressung	0	0	2	0	1	0	0	0	0	0	1	0
Körperverletzung	0	0	1	0	0	1	3	2	5	2	0	-3
gegen die persönliche Freiheit	2	3	4	4	5	0	0	0	1	0	1	-1
Widerstand gegen die Staatsgewalt	0	0	0	0	0	0	0	0	0	0	0	0
Jagdwilderei	0	0	0	0	0	0	0	3	3	1	0	-2
Sachbeschädigung	0	0	0	0	0	0	0	2	8	3	0	-5

## Straftaten unter Verwendung von Schusswaffen

Kreis Waldeck-Frankenberg												
Straftaten	gedroht					geschossen					Veränderung 2023/2024	
	2020	2021	2022	2023	2024	2020	2021	2022	2023	2024	gedroht	geschossen
<b>Gesamt</b>	<b>2</b>	<b>3</b>	<b>4</b>	<b>4</b>	<b>7</b>	<b>16</b>	<b>21</b>	<b>13</b>	<b>13</b>	<b>13</b>	<b>3</b>	<b>0</b>
<i>davon exemplarisch:</i>												
gegen das Leben	0	0	0	0	0	0	0	1	0	0	0	0
gegen die sexuelle Selbstbestimmung	0	0	0	0	0	0	0	0	0	0	0	0
Raub, räuberische Erpressung	1	2	1	3	4	1	1	0	0	0	1	0
Körperverletzung	0	0	0	0	2	0	3	3	3	2	2	-1
gegen die persönliche Freiheit	1	1	3	1	1	1	0	0	0	3	0	3
Widerstand gegen die Staatsgewalt	0	0	0	0	0	0	0	0	0	0	0	0
Jagdwilderei	0	0	0	0	0	2	4	3	3	0	0	-3
Sachbeschädigung	0	0	0	0	0	8	6	1	2	1	0	-1

## Ausländerkriminalität - Anteil der "deutschen" und "nichtdeutschen" Tatverdächtigen -

PP Nordhessen						
		Gesamt	Deutsche		Nichtdeutsche	
<b>Bevölkerung</b>		888.687	768.721	86,5 %	119.966	13,5 %
<b>Tatverdächtige - Gesamt -</b>		19.095	12.382	64,8 %	6.713	35,2 %
<b>davon: Tatverdächtige</b>						
Kinder	bis 14 Jahre	725	481	3,9 %	244	3,6 %
Jugendliche	von 14 bis 18 Jahre	1.631	1.012	8,2 %	619	9,2 %
Heranwachsende	von 18 bis 21 Jahre	1.278	801	6,5 %	477	7,1 %
	von 21 bis 23 Jahre	854	495	4,0 %	359	5,3 %
	von 23 bis 25 Jahre	870	460	3,7 %	410	6,1 %
	von 25 bis 30 Jahre	2.313	1218	9,8 %	1095	16,3 %
	von 30 bis 40 Jahre	4.385	2.633	21,3 %	1.752	26,1 %
	von 40 bis 50 Jahre	3.089	2.060	16,6 %	1.029	15,3 %
	von 50 bis 60 Jahre	2.191	1.663	13,4 %	528	7,9 %
	über 60 Jahre	1.759	1.559	12,6 %	200	3,0 %

Einwohnerzahl - Stand 31. Dezember des jeweiligen Vorjahres -

### Anmerkung:

Der Vergleich "Deutsche / Nichtdeutsche" im Verhältnis zur Wohnbevölkerung wird durch Straftaten verzerrt, die von nicht im Zuständigkeitsbereich wohnhaften Nichtdeutschen begangen werden. Aussagekräftige Ergebnisse würden erzielt, wenn Illegale, Durchreisende, Touristen und Angehörige der Stationierungskräfte in der Zählung der Tatverdächtigen unberücksichtigt blieben. Auch bei diesen Ergebnissen bliebe noch die unterschiedliche Alters- u. Sozialstruktur der deutschen und nichtdeutschen Wohnbevölkerung zu beachten.

## Ausländerkriminalität - Anteil der "deutschen" und "nichtdeutschen" Tatverdächtigen -

Stadt Kassel						
		Gesamt	Deutsche		Nichtdeutsche	
Bevölkerung		204.687	157.814	77,1 %	46.873	22,9 %
Tatverdächtige - Gesamt -		8.049	4.178	51,9 %	3.871	48,1 %
davon: Tatverdächtige						
Kinder	bis 14 Jahre	274	152	3,6 %	122	3,2 %
Jugendliche	von 14 bis 18 Jahre	723	358	8,6 %	365	9,4 %
Heranwachsende	von 18 bis 21 Jahre	604	290	6,9 %	314	8,1 %
	von 21 bis 23 Jahre	398	179	4,3 %	219	5,7 %
	von 23 bis 25 Jahre	459	191	4,6 %	268	6,9 %
	von 25 bis 30 Jahre	1.145	460	11,0 %	685	17,7 %
	von 30 bis 40 Jahre	1.903	891	21,3 %	1.012	26,1 %
	von 40 bis 50 Jahre	1.265	719	17,2 %	546	14,1 %
	von 50 bis 60 Jahre	760	503	12,0 %	257	6,6 %
	über 60 Jahre	518	435	10,4 %	83	2,1 %

Einwohnerzahl - Stand 31. Dezember des jeweiligen Vorjahres -

### Anmerkung:

Der Vergleich "Deutsche / Nichtdeutsche" im Verhältnis zur Wohnbevölkerung wird durch Straftaten verzerrt, die von nicht im Zuständigkeitsbereich wohnhaften Nichtdeutschen begangen werden. Aussagekräftige Ergebnisse würden erzielt, wenn Illegale, Durchreisende, Touristen und Angehörige der Stationierungskräfte in der Zählung der Tatverdächtigen unberücksichtigt blieben. Auch bei diesen Ergebnissen bliebe noch die unterschiedliche Alters- u. Sozialstruktur der deutschen und nichtdeutschen Wohnbevölkerung zu beachten.



## Ausländerkriminalität - Anteil der "deutschen" und "nichtdeutschen" Tatverdächtigen -

Landkreis Kassel						
		Gesamt	Deutsche		Nichtdeutsche	
<b>Bevölkerung</b>		241.095	216.490	89,8 %	24.605	10,2 %
<b>Tatverdächtige - Gesamt -</b>		3.846	2.735	71,1 %	1.111	28,9 %
<b>davon: Tatverdächtige</b>						
Kinder	bis 14 Jahre	141	97	3,5 %	44	4,0 %
Jugendliche	von 14 bis 18 Jahre	297	224	8,2 %	73	6,6 %
Heranwachsende	von 18 bis 21 Jahre	212	158	5,8 %	54	4,9 %
	von 21 bis 23 Jahre	147	93	3,4 %	54	4,9 %
	von 23 bis 25 Jahre	151	105	3,8 %	46	4,1 %
	von 25 bis 30 Jahre	426	258	9,4 %	168	15,1 %
	von 30 bis 40 Jahre	902	598	21,9 %	304	27,4 %
	von 40 bis 50 Jahre	651	443	16,2 %	208	18,7 %
	von 50 bis 60 Jahre	500	387	14,1 %	113	10,2 %
	über 60 Jahre	419	372	13,6 %	47	4,2 %

Einwohnerzahl - Stand 31. Dezember des jeweiligen Vorjahres -

### Anmerkung:

Der Vergleich "Deutsche / Nichtdeutsche" im Verhältnis zur Wohnbevölkerung wird durch Straftaten verzerrt, die von nicht im Zuständigkeitsbereich wohnhaften Nichtdeutschen begangen werden. Aussagekräftige Ergebnisse würden erzielt, wenn Illegale, Durchreisende, Touristen und Angehörige der Stationierungskräfte in der Zählung der Tatverdächtigen unberücksichtigt blieben. Auch bei diesen Ergebnissen bliebe noch die unterschiedliche Alters- u. Sozialstruktur der deutschen und nichtdeutschen Wohnbevölkerung zu beachten.

## Ausländerkriminalität - Anteil der "deutschen" und "nichtdeutschen" Tatverdächtigen -

Schwalm-Eder-Kreis					
		Gesamt	Deutsche		Nichtdeutsche
<b>Bevölkerung</b>		183.501	163.554	89,1 %	19.947 10,9 %
<b>Tatverdächtige - Gesamt -</b>		3.406	2.494	73,2 %	912 26,8 %
<b>davon: Tatverdächtige</b>					
Kinder	bis 14 Jahre	140	101	4,0 %	39 4,3 %
Jugendliche	von 14 bis 18 Jahre	311	214	8,6 %	97 10,6 %
Heranwachsende	von 18 bis 21 Jahre	229	170	6,8 %	59 6,5 %
	von 21 bis 23 Jahre	157	108	4,3 %	49 5,4 %
	von 23 bis 25 Jahre	129	70	2,8 %	59 6,5 %
	von 25 bis 30 Jahre	382	242	9,7 %	140 15,4 %
	von 30 bis 40 Jahre	761	542	21,7 %	219 24,0 %
	von 40 bis 50 Jahre	538	392	15,7 %	146 16,0 %
	von 50 bis 60 Jahre	422	347	13,9 %	75 8,2 %
	über 60 Jahre	337	308	12,3 %	29 3,2 %

Einwohnerzahl - Stand 31. Dezember des jeweiligen Vorjahres -

### Anmerkung:

Der Vergleich "Deutsche / Nichtdeutsche" im Verhältnis zur Wohnbevölkerung wird durch Straftaten verzerrt, die von nicht im Zuständigkeitsbereich wohnhaften Nichtdeutschen begangen werden. Aussagekräftige Ergebnisse würden erzielt, wenn Illegale, Durchreisende, Touristen und Angehörige der Stationierungskräfte in der Zählung der Tatverdächtigen unberücksichtigt blieben. Auch bei diesen Ergebnissen bliebe noch die unterschiedliche Alters- u. Sozialstruktur der deutschen und nichtdeutschen Wohnbevölkerung zu beachten.

## Ausländerkriminalität - Anteil der "deutschen" und "nichtdeutschen" Tatverdächtigen -

Werra-Meißner-Kreis						
		Gesamt	Deutsche		Nichtdeutsche	
<b>Bevölkerung</b>		100.215	90.794	90,6 %	9.421	9,4 %
<b>Tatverdächtige - Gesamt -</b>		2.016	1.565	77,6 %	451	22,4 %
<b>davon: Tatverdächtige</b>						
Kinder	bis 14 Jahre	98	82	5,2 %	16	3,5 %
Jugendliche	von 14 bis 18 Jahre	135	92	5,9 %	43	9,5 %
Heranwachsende	von 18 bis 21 Jahre	105	86	5,5 %	19	4,2 %
	von 21 bis 23 Jahre	88	62	4,0 %	26	5,8 %
	von 23 bis 25 Jahre	75	48	3,1 %	27	6,0 %
	von 25 bis 30 Jahre	203	134	8,6 %	69	15,3 %
	von 30 bis 40 Jahre	451	332	21,2 %	119	26,4 %
	von 40 bis 50 Jahre	341	265	16,9 %	76	16,9 %
	von 50 bis 60 Jahre	278	236	15,1 %	42	9,3 %
	über 60 Jahre	242	228	14,6 %	14	3,1 %

Einwohnerzahl - Stand 31. Dezember des jeweiligen Vorjahres -

### Anmerkung:

Der Vergleich "Deutsche / Nichtdeutsche" im Verhältnis zur Wohnbevölkerung wird durch Straftaten verzerrt, die von nicht im Zuständigkeitsbereich wohnhaften Nichtdeutschen begangen werden. Aussagekräftige Ergebnisse würden erzielt, wenn Illegale, Durchreisende, Touristen und Angehörige der Stationierungskräfte in der Zählung der Tatverdächtigen unberücksichtigt blieben. Auch bei diesen Ergebnissen bliebe noch die unterschiedliche Alters- u. Sozialstruktur der deutschen und nichtdeutschen Wohnbevölkerung zu beachten.

## Ausländerkriminalität - Anteil der "deutschen" und "nichtdeutschen" Tatverdächtigen -

Kreis Waldeck-Frankenberg					
		Gesamt	Deutsche		Nichtdeutsche
Bevölkerung		159.189	140.069	88,0 %	19.120 12,0 %
Tatverdächtige - Gesamt -		2.650	1.902	71,8 %	748 28,2 %
davon: Tatverdächtige					
Kinder	bis 14 Jahre	93	62	3,3 %	31 4,1 %
Jugendliche	von 14 bis 18 Jahre	249	177	9,3 %	72 9,6 %
Heranwachsende	von 18 bis 21 Jahre	189	128	6,7 %	61 8,2 %
	von 21 bis 23 Jahre	112	74	3,9 %	38 5,1 %
	von 23 bis 25 Jahre	111	70	3,7 %	41 5,5 %
	von 25 bis 30 Jahre	292	181	9,5 %	111 14,8 %
	von 30 bis 40 Jahre	608	405	21,3 %	203 27,1 %
	von 40 bis 50 Jahre	424	320	16,8 %	104 13,9 %
	von 50 bis 60 Jahre	298	245	12,9 %	53 7,1 %
	über 60 Jahre	274	240	12,6 %	34 4,5 %

Einwohnerzahl - Stand 31. Dezember des jeweiligen Vorjahres -

### Anmerkung:

Der Vergleich "Deutsche / Nichtdeutsche" im Verhältnis zur Wohnbevölkerung wird durch Straftaten verzerrt, die von nicht im Zuständigkeitsbereich wohnhaften Nichtdeutschen begangen werden. Aussagekräftige Ergebnisse würden erzielt, wenn Illegale, Durchreisende, Touristen und Angehörige der Stationierungskräfte in der Zählung der Tatverdächtigen unberücksichtigt blieben. Auch bei diesen Ergebnissen bliebe noch die unterschiedliche Alters- u. Sozialstruktur der deutschen und nichtdeutschen Wohnbevölkerung zu beachten.

**Tatverdächtige - Alter - Geschlecht - Deutsche / Nichtdeutsche -**

PP Nordhessen																
		männlich Tatverdächtige					weibliche Tatverdächtige					Tatverdächtige gesamt				
		2020	2021	2022	2023	2024	2020	2021	2022	2023	2024	2020	2021	2022	2023	2024
<u>Deutsche</u>																
Kinder		220	279	386	343	340	100	119	199	148	141	320	398	585	491	481
Jugendliche		863	813	928	911	704	295	277	418	426	308	1.158	1.090	1.346	1.337	1.012
Heranwachsende		815	796	809	759	606	245	211	215	225	195	1.060	1.007	1.024	984	801
Erwachsene		7.332	7.422	7.896	7.799	7.496	2.601	2.597	2.753	2.721	2.592	9.933	10.019	10.649	10.520	10.088
DEUTSCHE	GESAMT	9.230	9.310	10.019	9.812	9.146	3.241	3.204	3.585	3.520	3.236	12.471	12.514	13.604	13.332	12.382
<u>NICHTDEUTSCHE</u>																
Kinder		67	84	151	157	182	23	31	53	57	62	90	115	204	214	244
Jugendliche		227	234	387	508	474	62	45	90	117	145	289	279	477	625	619
Heranwachsende		344	287	398	395	399	52	41	56	68	78	396	328	454	463	477
Erwachsene		3.435	3.445	4.003	4.665	4.421	660	676	788	976	952	4.095	4.121	4.791	5.641	5.373
NICHTDEUTSCHE	GESAMT	4.073	4.050	4.939	5.725	5.476	797	793	987	1.218	1.237	4.870	4.843	5.926	6.943	6.713
TATVERDÄCHTIGE	GESAMT	13.303	13.360	14.958	15.537	14.622	4.038	3.997	4.572	4.738	4.473	17.341	17.357	19.530	20.275	19.095

**Tatverdächtige - Alter - Geschlecht - Deutsche / Nichtdeutsche -**

Stadt Kassel																
	männlich Tatverdächtige					weibliche Tatverdächtige					Tatverdächtige gesamt					
	2020	2021	2022	2023	2024	2020	2021	2022	2023	2024	2020	2021	2022	2023	2024	
<u>Deutsche</u>																
Kinder	56	79	96	88	96	45	34	61	56	56	101	113	157	144	152	
Jugendliche	299	234	303	281	200	137	100	203	201	158	436	334	506	482	358	
Heranwachsende	286	263	296	283	208	105	70	91	114	82	391	333	387	397	290	
Erwachsene	2.558	2.525	2.736	2.636	2.532	858	860	850	923	846	3.416	3.385	3.586	3.559	3.378	
DEUTSCHE	GESAMT	3.199	3.101	3.431	3.288	3.036	1.145	1.064	1.205	1.294	1.142	4.344	4.165	4.636	4.582	4.178
<u>NICHTDEUTSCHE</u>																
Kinder	38	41	70	66	85	12	14	35	34	37	50	55	105	100	122	
Jugendliche	123	129	243	313	268	37	25	62	75	97	160	154	305	388	365	
Heranwachsende	185	148	232	259	263	37	24	32	41	51	222	172	264	300	314	
Erwachsene	1.829	1.856	2.251	2.628	2.519	366	344	447	577	551	2.195	2.200	2.698	3.205	3.070	
NICHTDEUTSCHE	GESAMT	2.175	2.174	2.796	3.266	3.135	452	407	576	727	736	2.627	2.581	3.372	3.993	3.871
TATVERDÄCHTIGE	GESAMT	5.374	5.275	6.227	6.554	6.171	1.597	1.471	1.781	2.021	1.878	6.971	6.746	8.008	8.575	8.049

**Tatverdächtige - Alter - Geschlecht - Deutsche / Nichtdeutsche -**

Landkreis Kassel																
		männlich Tatverdächtige					weibliche Tatverdächtige					Tatverdächtige gesamt				
		2020	2021	2022	2023	2024	2020	2021	2022	2023	2024	2020	2021	2022	2023	2024
<u>Deutsche</u>																
Kinder		62	63	98	83	77	21	26	49	23	20	83	89	147	106	97
Jugendliche		212	212	228	210	173	69	63	60	60	51	281	275	288	270	224
Heranwachsende		148	169	185	159	129	46	37	46	36	29	194	206	231	195	158
Erwachsene		1.579	1.644	1.741	1.678	1.662	600	554	614	607	594	2.179	2.198	2.355	2.285	2.256
DEUTSCHE	GESAMT	2.001	2.088	2.252	2.130	2.041	736	680	769	726	694	2.737	2.768	3.021	2.856	2.735
<u>NICHTDEUTSCHE</u>																
Kinder		18	17	21	26	36	7	4	3	4	8	25	21	24	30	44
Jugendliche		44	47	56	71	68	8	8	10	10	5	52	55	66	81	73
Heranwachsende		49	41	50	53	47	7	4	6	10	7	56	45	56	63	54
Erwachsene		597	602	628	759	779	103	110	122	144	161	700	712	750	903	940
NICHTDEUTSCHE	GESAMT	708	707	755	909	930	125	126	141	168	181	833	833	896	1.077	1.111
TATVERDÄCHTIGE	GESAMT	2.709	2.795	3.007	3.039	2.971	861	806	910	894	875	3.570	3.601	3.917	3.933	3.846

**Tatverdächtige - Alter - Geschlecht - Deutsche / Nichtdeutsche -**

Schwalm-Eder-Kreis																
		männlich Tatverdächtige					weibliche Tatverdächtige					Tatverdächtige gesamt				
		2020	2021	2022	2023	2024	2020	2021	2022	2023	2024	2020	2021	2022	2023	2024
<u>Deutsche</u>																
Kinder		49	57	91	75	69	18	29	39	23	32	67	86	130	98	101
Jugendliche		189	160	209	190	173	52	54	70	74	41	241	214	279	264	214
Heranwachsende		167	147	138	161	129	44	53	37	47	41	211	200	175	208	170
Erwachsene		1.475	1.463	1.529	1.515	1.500	457	473	531	467	509	1.932	1.936	2.060	1.982	2.009
DEUTSCHE	GESAMT	1.880	1.827	1.967	1.941	1.871	571	609	677	611	623	2.451	2.436	2.644	2.552	2.494
<u>NICHTDEUTSCHE</u>																
Kinder		10	9	20	28	30	4	7	5	6	9	14	16	25	34	39
Jugendliche		29	33	38	56	70	10	5	11	18	27	39	38	49	74	97
Heranwachsende		60	54	54	48	43	3	8	9	8	16	63	62	63	56	59
Erwachsene		483	509	568	630	611	77	85	93	104	106	560	594	661	734	717
NICHTDEUTSCHE	GESAMT	582	605	680	762	754	94	105	118	136	158	676	710	798	898	912
TATVERDÄCHTIGE	GESAMT	2.462	2.432	2.647	2.703	2.625	665	714	795	747	781	3.127	3.146	3.442	3.450	3.406



**Tatverdächtige - Alter - Geschlecht - Deutsche / Nichtdeutsche -**

Werra-Meißner-Kreis																
	männlich Tatverdächtige					weibliche Tatverdächtige					Tatverdächtige gesamt					
	2020	2021	2022	2023	2024	2020	2021	2022	2023	2024	2020	2021	2022	2023	2024	
<u>Deutsche</u>																
Kinder	26	35	42	45	61	8	18	34	26	21	34	53	76	71	82	
Jugendliche	89	98	99	119	63	18	33	37	47	29	107	131	136	166	92	
Heranwachsende	82	97	114	93	72	18	26	25	19	14	100	123	139	112	86	
Erwachsene	893	900	1.016	1.065	959	348	356	371	374	346	1.241	1.256	1.387	1.439	1.305	
DEUTSCHE	GESAMT	1.090	1.130	1.271	1.322	1.155	392	433	467	466	410	1.482	1.563	1.738	1.788	1.565
<u>NICHTDEUTSCHE</u>																
Kinder	1	10	18	14	11	1	4	5	6	5	2	14	23	20	16	
Jugendliche	25	20	27	51	36	3	2	6	8	7	28	22	33	59	43	
Heranwachsende	30	22	24	15	18	3	3	3	3	1	33	25	27	18	19	
Erwachsene	284	245	268	345	320	42	52	50	70	53	326	297	318	415	373	
NICHTDEUTSCHE	GESAMT	340	297	337	425	385	49	61	64	87	66	389	358	401	512	451
TATVERDÄCHTIGE	GESAMT	1.430	1.427	1.608	1.747	1.540	441	494	531	553	476	1.871	1.921	2.139	2.300	2.016

**Tatverdächtige - Alter - Geschlecht - Deutsche / Nichtdeutsche -**

Kreis Waldeck-Frankenberg																
		männlich Tatverdächtige					weibliche Tatverdächtige					Tatverdächtige gesamt				
		2020	2021	2022	2023	2024	2020	2021	2022	2023	2024	2020	2021	2022	2023	2024
<u>Deutsche</u>																
Kinder		31	50	66	60	45	10	13	25	22	17	41	63	91	82	62
Jugendliche		128	157	153	165	138	40	38	62	62	39	168	195	215	227	177
Heranwachsende		183	164	133	129	95	45	31	21	19	33	228	195	154	148	128
Erwachsene		1.194	1.277	1.248	1.233	1.161	391	431	456	421	374	1.585	1.708	1.704	1.654	1.535
DEUTSCHE	GESAMT	1.536	1.648	1.600	1.587	1.439	486	513	564	524	463	2.022	2.161	2.164	2.111	1.902
<u>NICHTDEUTSCHE</u>																
Kinder		2	10	24	29	26	0	2	6	8	5	2	12	30	37	31
Jugendliche		27	22	44	52	62	8	6	5	11	10	35	28	49	63	72
Heranwachsende		47	56	66	51	54	5	3	7	7	7	52	59	73	58	61
Erwachsene		429	468	484	581	484	89	102	103	111	100	518	570	587	692	584
NICHTDEUTSCHE	GESAMT	505	556	618	713	626	102	113	121	137	122	607	669	739	850	748
TATVERDÄCHTIGE	GESAMT	2.041	2.204	2.218	2.300	2.065	588	626	685	661	585	2.629	2.830	2.903	2.961	2.650

## Tatverdächtige nach Altersgruppen - Vergleich Deutsche / Nichtdeutsche -

### PP Nordhessen

#### Deutsche

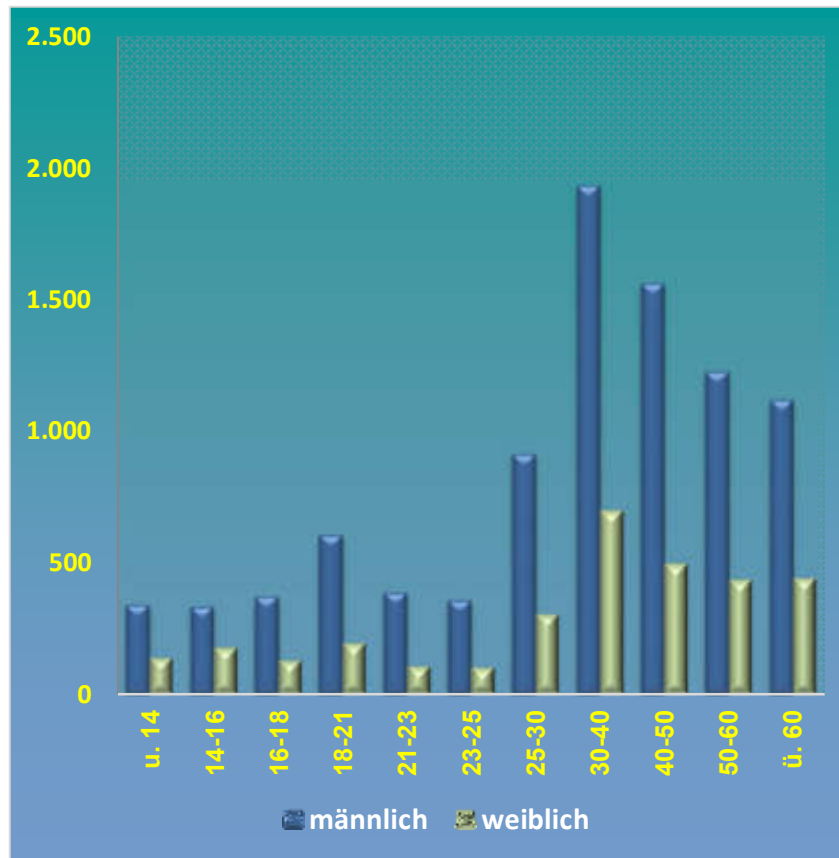

Alter	u. 14	14-16	16-18	18-21	21-23	23-25	25-30	30-40	40-50	50-60	ü. 60
männlich	340	333	371	606	386	357	912	1.934	1.562	1.227	1.118
weiblich	141	179	129	195	109	103	306	699	498	436	441

#### Nichtdeutsche

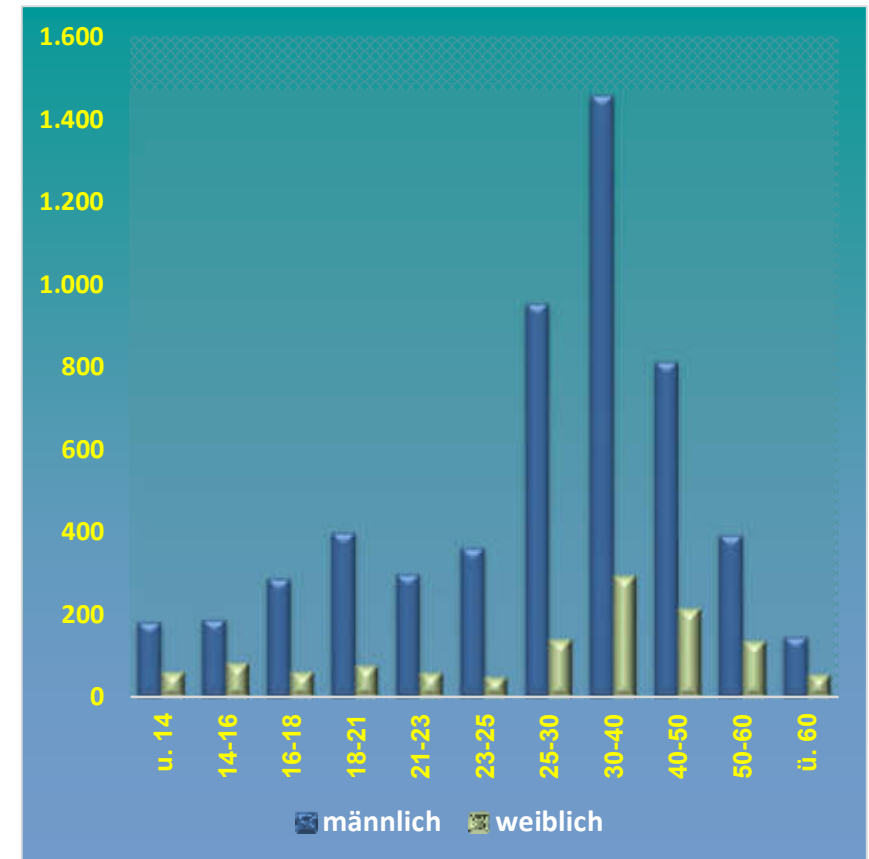

Alter	u. 14	14-16	16-18	18-21	21-23	23-25	25-30	30-40	40-50	50-60	ü. 60
männlich	182	188	286	399	298	361	954	1.458	813	392	145
weiblich	62	83	62	78	61	49	141	294	216	136	55

## Tatverdächtige nach Altersgruppen - Vergleich Deutsche / Nichtdeutsche -

### Stadt Kassel

#### Deutsche

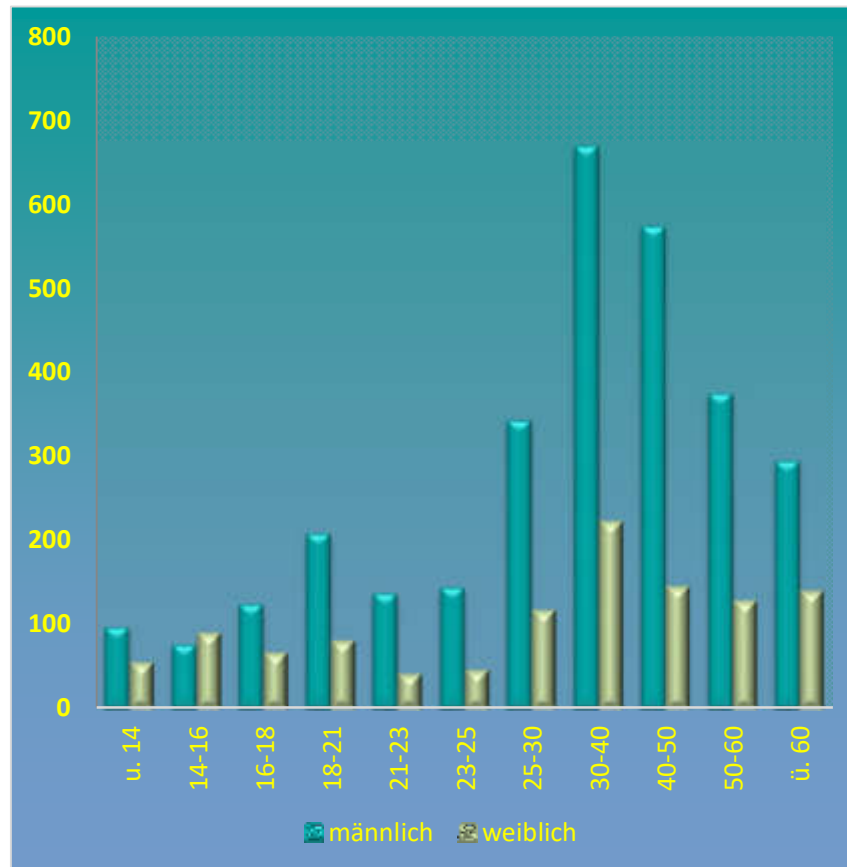

Alter	u. 14	14-16	16-18	18-21	21-23	23-25	25-30	30-40	40-50	50-60	ü. 60
männlich	96	76	124	208	137	144	342	668	573	374	294
weiblich	56	91	67	82	42	47	118	223	146	129	141

#### Nichtdeutsche

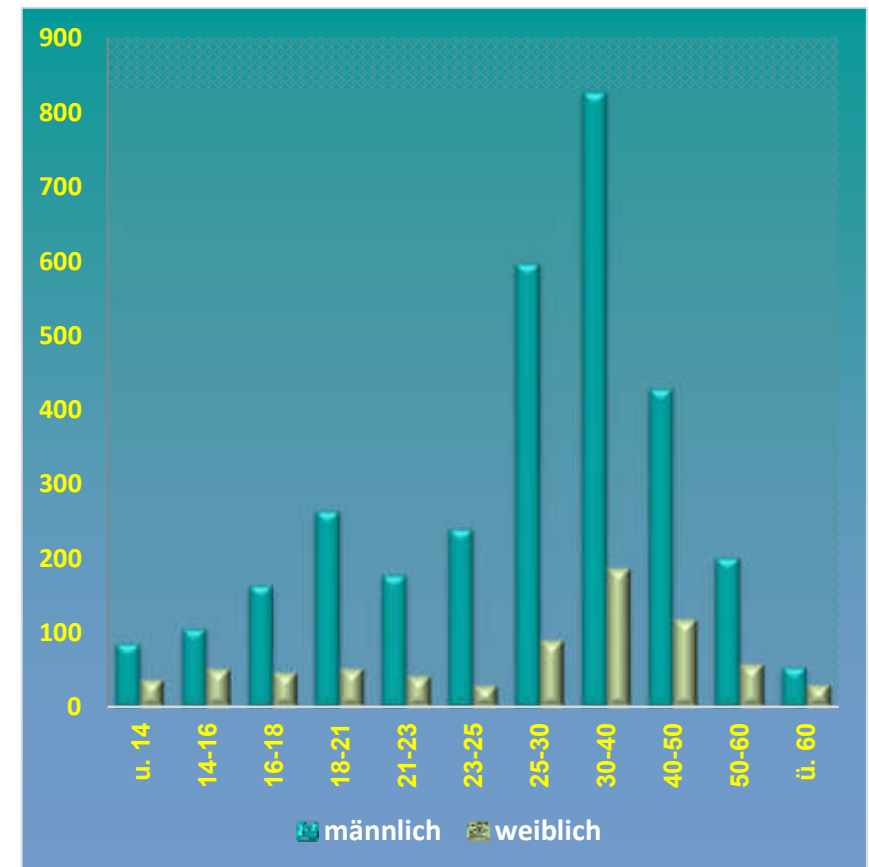

Alter	u. 14	14-16	16-18	18-21	21-23	23-25	25-30	30-40	40-50	50-60	ü. 60
männlich	85	105	163	263	177	239	596	826	428	200	53
weiblich	37	51	46	51	42	29	89	186	118	57	30

## Tatverdächtige nach Altersgruppen - Vergleich Deutsche / Nichtdeutsche -

### Landkreis Kassel

#### Deutsche

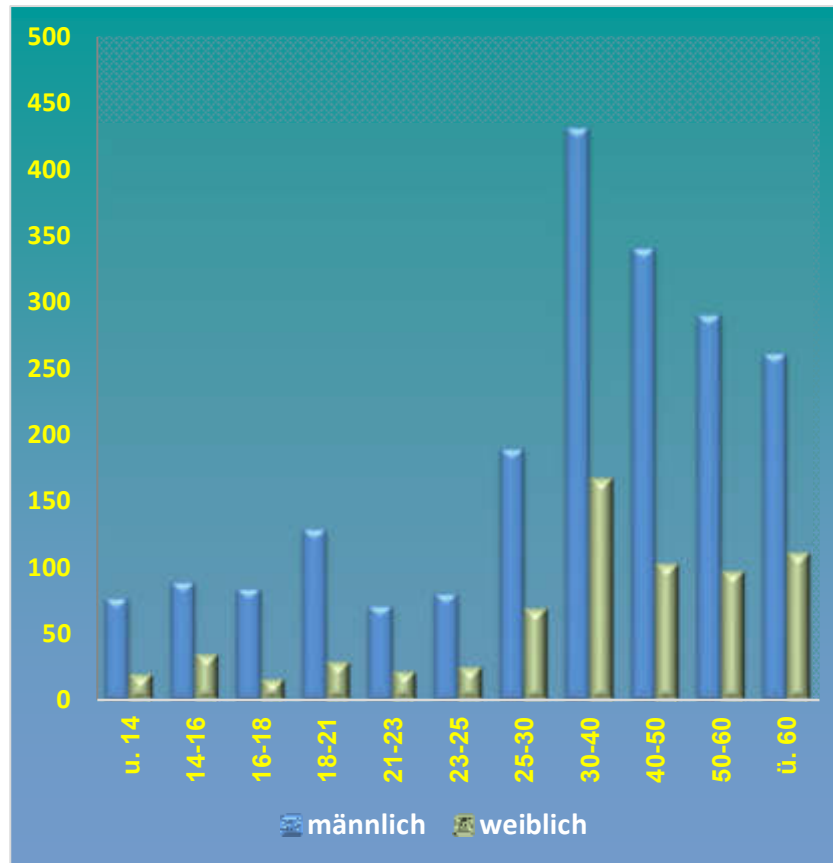

Alter	u. 14	14-16	16-18	18-21	21-23	23-25	25-30	30-40	40-50	50-60	ü. 60
männlich	77	89	84	129	71	80	189	431	340	290	261
weiblich	20	35	16	29	22	25	69	167	103	97	111

#### Nichtdeutsche

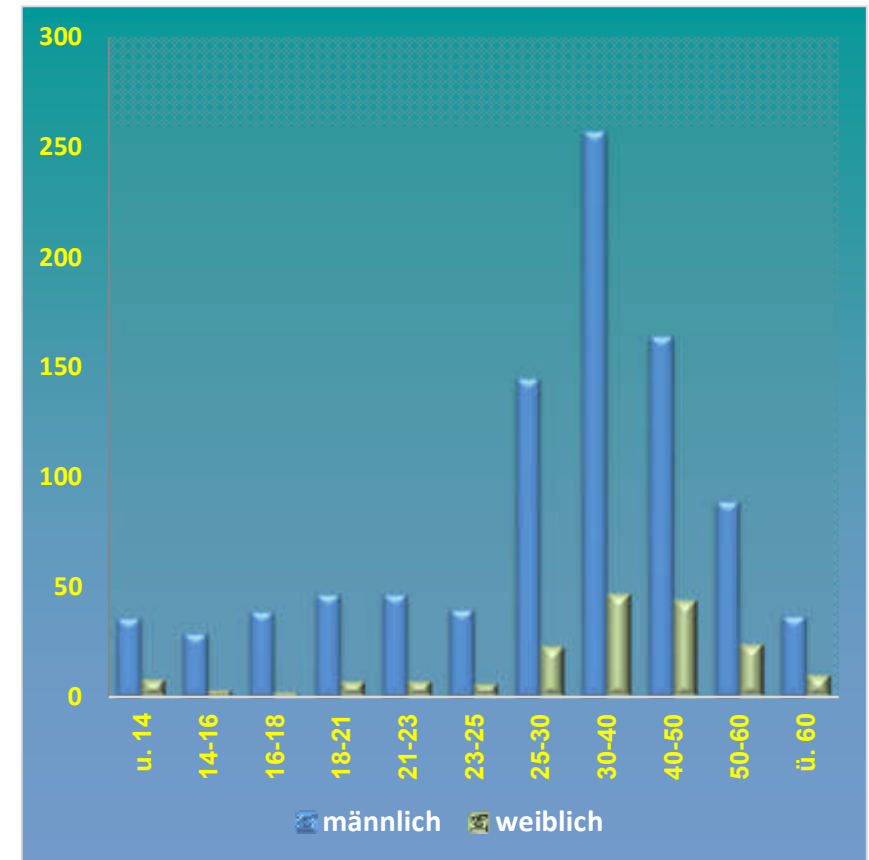

Alter	u. 14	14-16	16-18	18-21	21-23	23-25	25-30	30-40	40-50	50-60	ü. 60
männlich	36	29	39	47	47	40	145	257	164	89	37
weiblich	8	3	2	7	7	6	23	47	44	24	10

## Tatverdächtige nach Altersgruppen - Vergleich Deutsche / Nichtdeutsche -

### Schwalm-Eder-Kreis

#### Deutsche

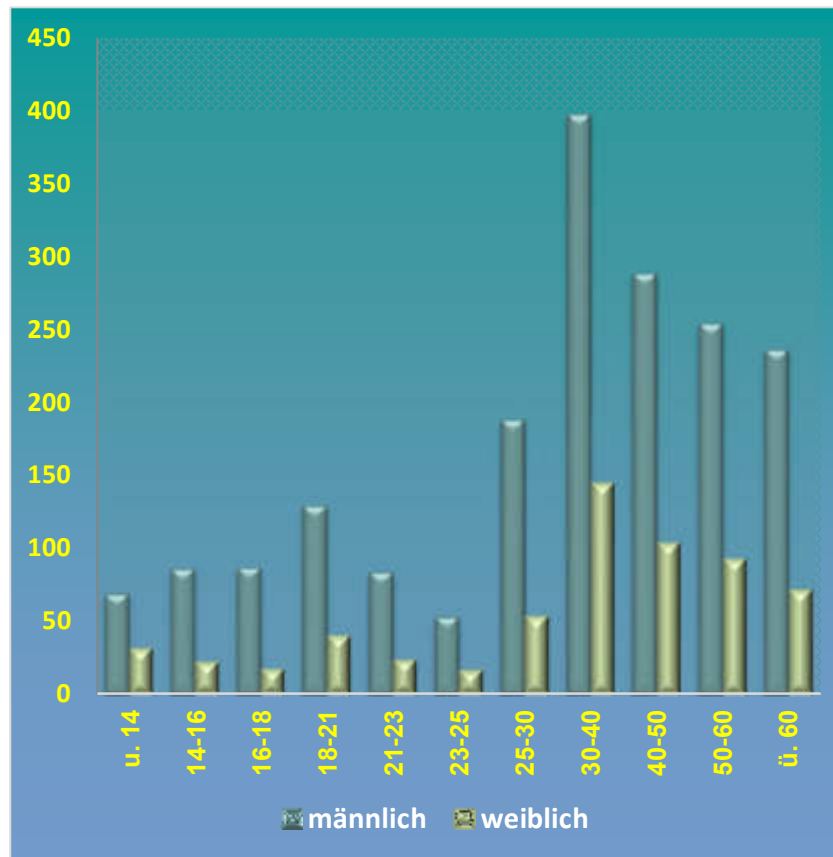

Alter	u. 14	14-16	16-18	18-21	21-23	23-25	25-30	30-40	40-50	50-60	ü. 60
männlich	69	86	87	129	84	53	188	397	288	254	236
weiblich	32	23	18	41	24	17	54	145	104	93	72

#### Nichtdeutsche

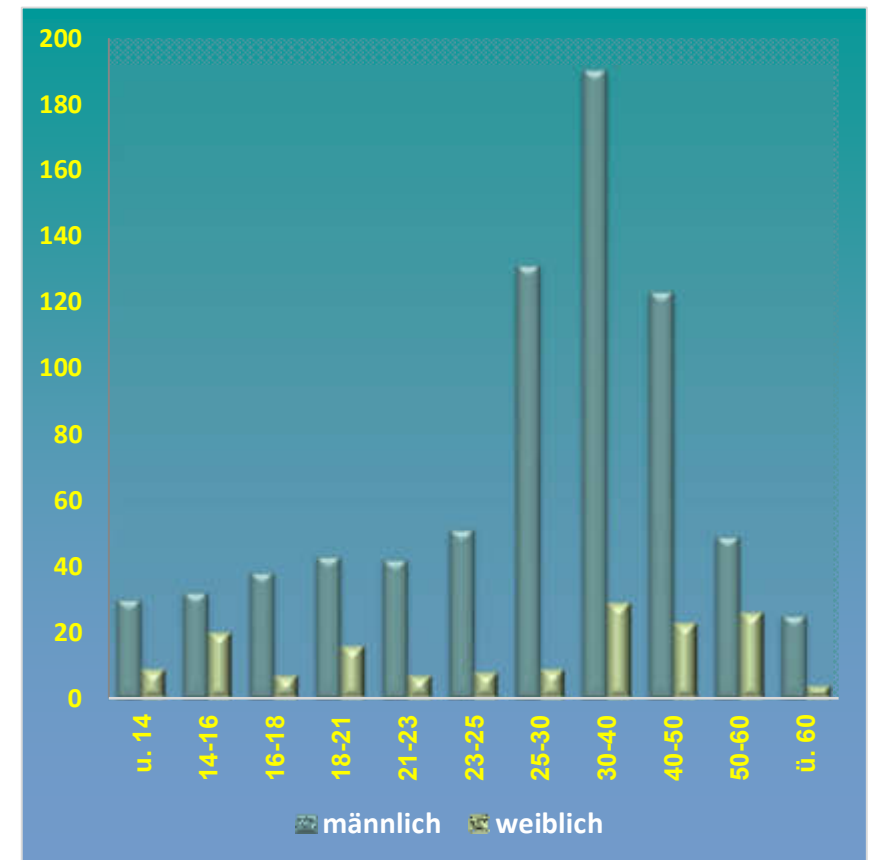

Alter	u. 14	14-16	16-18	18-21	21-23	23-25	25-30	30-40	40-50	50-60	ü. 60
männlich	30	32	38	43	42	51	131	190	123	49	25
weiblich	9	20	7	16	7	8	9	29	23	26	4

## Tatverdächtige nach Altersgruppen - Vergleich Deutsche / Nichtdeutsche -

### Werra-Meißner-Kreis

#### Deutsche

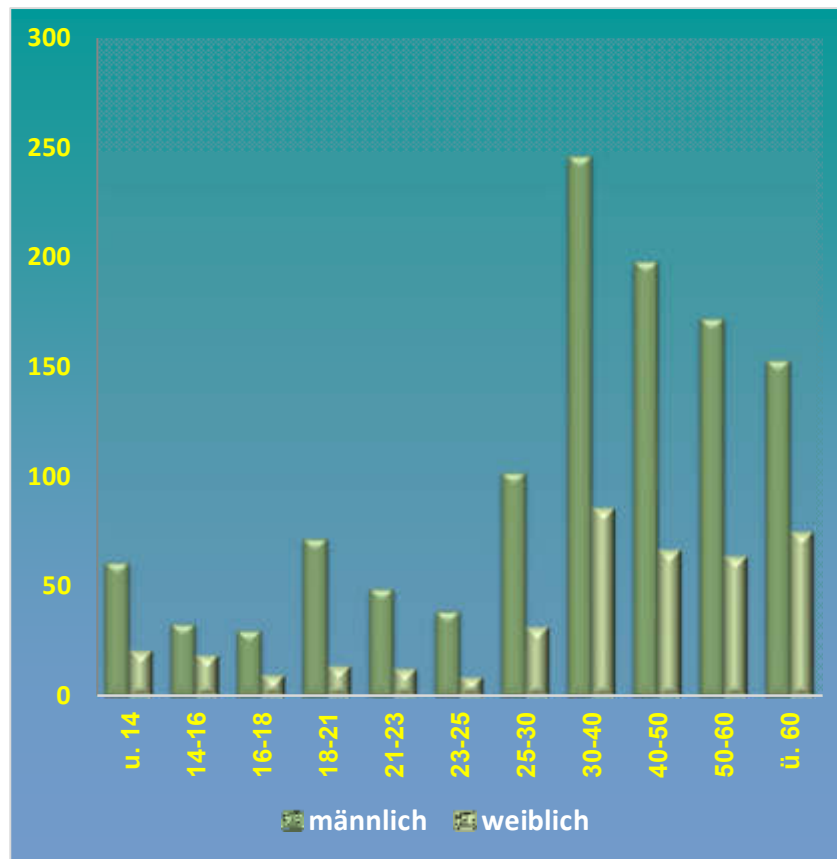

Alter	u. 14	14-16	16-18	18-21	21-23	23-25	25-30	30-40	40-50	50-60	ü. 60
männlich	61	33	30	72	49	39	102	246	198	172	153
weiblich	21	19	10	14	13	9	32	86	67	64	75

#### Nichtdeutsche

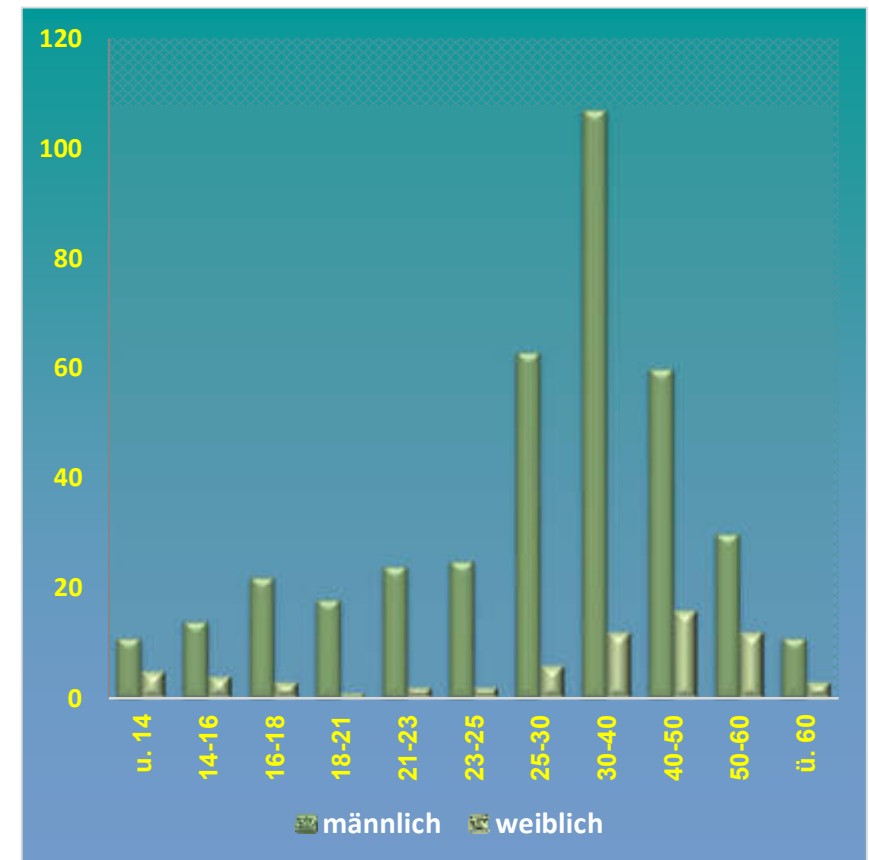

Alter	u. 14	14-16	16-18	18-21	21-23	23-25	25-30	30-40	40-50	50-60	ü. 60
männlich	11	14	22	18	24	25	63	107	60	30	11
weiblich	5	4	3	1	2	2	6	12	16	12	3

## Tatverdächtige nach Altersgruppen - Vergleich Deutsche / Nichtdeutsche -

### Kreis Waldeck-Frankenberg

#### Deutsche

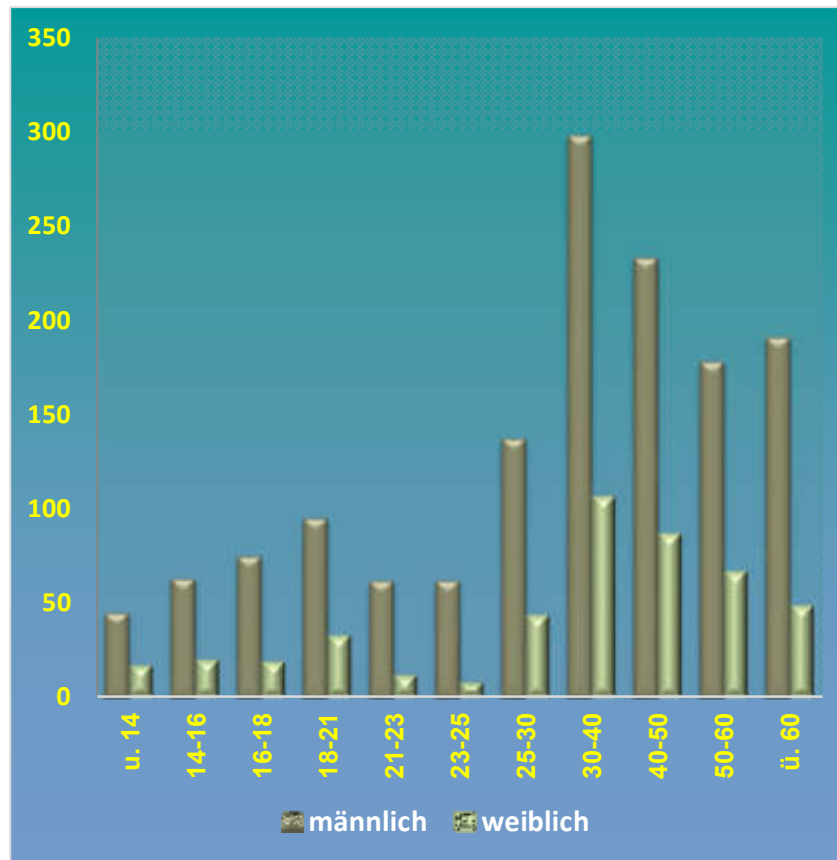

Alter	u. 14	14-16	16-18	18-21	21-23	23-25	25-30	30-40	40-50	50-60	ü. 60
männlich	45	63	75	95	62	62	137	298	233	178	191
weiblich	17	20	19	33	12	8	44	107	87	67	49

#### Nichtdeutsche

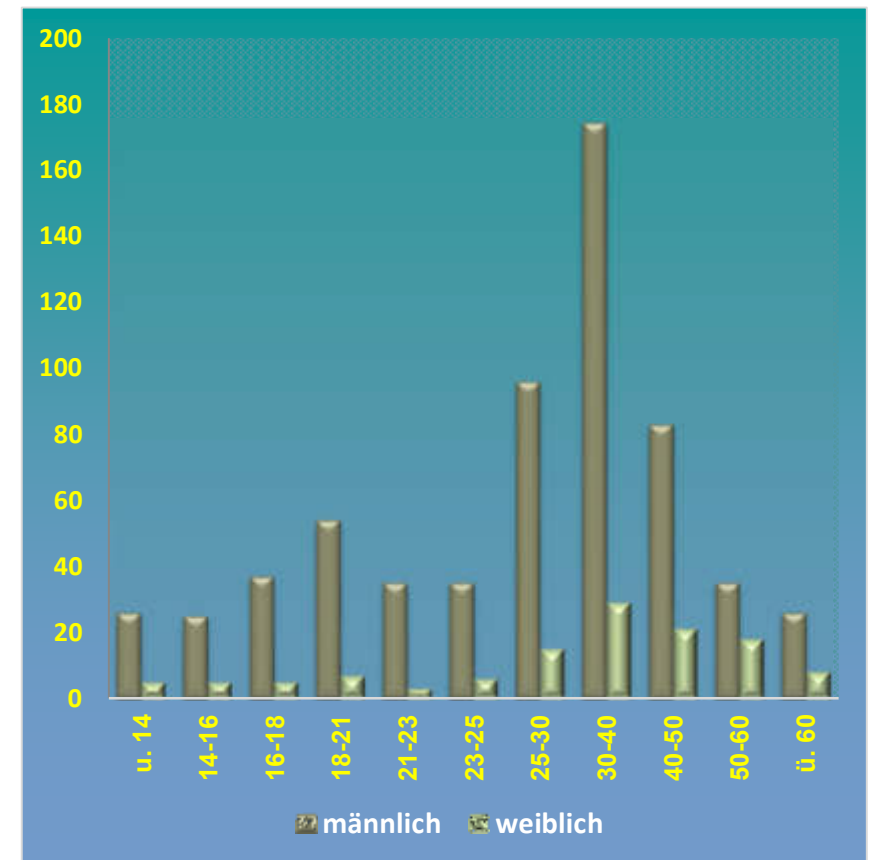

Alter	u. 14	14-16	16-18	18-21	21-23	23-25	25-30	30-40	40-50	50-60	ü. 60
männlich	26	25	37	54	35	35	96	174	83	35	26
weiblich	5	5	5	7	3	6	15	29	21	18	8



## Ausländerkriminalität

### Bevölkerung / Tatverdächtige / Kriminalitätsbelastung

PP Nordhessen							
Jahr	Wohnbevölkerung Gesamt	Wohnbevölkerung Nichtdeutsche	Tatverdächtige Nichtdeutsche	Bevölk.-Anteil % Nichtdeutsche	Tatverd.-Anteil % Nichtdeutsche	Kriminalitätsbelastungszahl *)	
						Deutsche	Nichtdeutsche
2020	875609	90.916	4.870	10,4	28,1	1.589	5.357
2021	874469	93.622	4.843	10,7	27,9	1.603	5.173
2022	873953	96.566	5.926	11,0	30,3	1.750	6.137
2023	886877	113.636	6.943	12,8	34,2	1.724	6.110
2024	888687	119.966	6.713	13,5	35,2	1.611	5.596

\*) Kriminalitätsbelastungszahl = Zahl der Tatverdächtigen je 100.000 Personen der deutschen / nichtdeutschen Wohnbevölkerung

Einwohnerzahl - Stand 31. Dezember des jeweiligen Vorjahres -

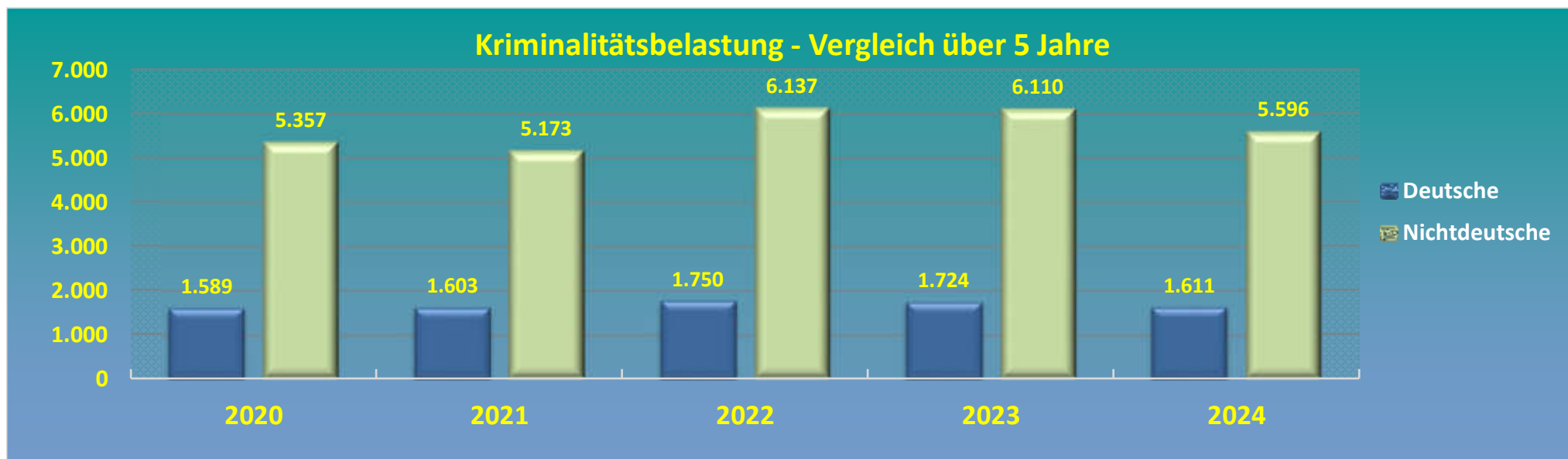

## Ausländerkriminalität

### Bevölkerung / Tatverdächtige / Kriminalitätsbelastung

Stadt Kassel							
Jahr	Wohnbevölkerung Gesamt	Wohnbevölkerung Nichtdeutsche	Tatverdächtige Nichtdeutsche	Bevölk.-Anteil % Nichtdeutsche	Tatverd.-Anteil % Nichtdeutsche	Kriminalitätsbelastungszahl *)	
						Deutsche	Nichtdeutsche
2020	202137	38.314	2.627	19,0	37,7	2.652	6.857
2021	201048	39.044	2.581	19,4	38,3	2.571	6.610
2022	200406	40.110	3.372	20,0	42,1	2.892	8.407
2023	204202	45.097	3.993	22,1	46,6	2.880	8.854
2024	204687	46.873	3.871	22,9	48,1	2.647	8.258

\*) Kriminalitätsbelastungszahl = Zahl der Tatverdächtigen je 100.000 Personen der deutschen / nichtdeutschen Wohnbevölkerung

Einwohnerzahl - Stand 31. Dezember des jeweiligen Vorjahres -

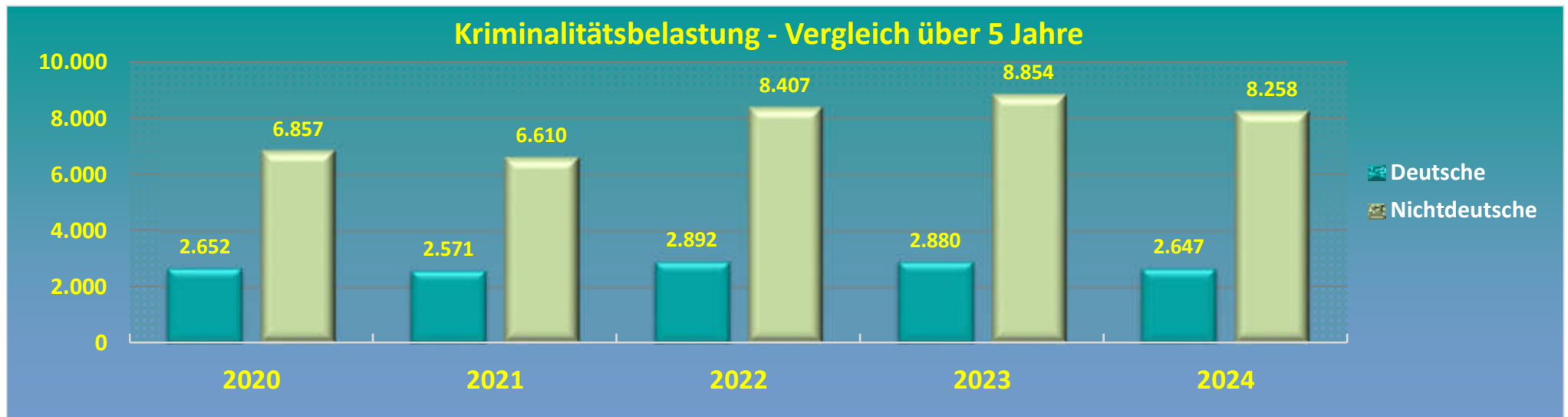

## Ausländerkriminalität

### Bevölkerung / Tatverdächtige / Kriminalitätsbelastung

Landkreis Kassel							
Jahr	Wohnbevölkerung Gesamt	Wohnbevölkerung Nichtdeutsche	Tatverdächtige Nichtdeutsche	Bevölk.-Anteil % Nichtdeutsche	Tatverd.-Anteil % Nichtdeutsche	Kriminalitätsbelastungszahl *)	
						Deutsche	Nichtdeutsche
2020	236764	17.624	833	7,4	23,3	1.249	4.727
2021	237007	18.227	833	7,7	23,1	1.265	4.570
2022	237268	18.794	896	7,9	22,9	1.383	4.767
2023	240718	23.354	1.077	9,7	27,4	1.314	4.612
2024	241095	24.605	1.111	10,2	28,9	1.263	4.515

\*) Kriminalitätsbelastungszahl = Zahl der Tatverdächtigen je 100.000 Personen der deutschen / nichtdeutschen Wohnbevölkerung

Einwohnerzahl - Stand 31. Dezember des jeweiligen Vorjahres -



## Ausländerkriminalität

### Bevölkerung / Tatverdächtige / Kriminalitätsbelastung

Schwalm-Eder-Kreis							
Jahr	Wohnbevölkerung Gesamt	Wohnbevölkerung Nichtdeutsche	Tatverdächtige Nichtdeutsche	Bevölk.-Anteil % Nichtdeutsche	Tatverd.-Anteil % Nichtdeutsche	Kriminalitätsbelastungszahl *)	
						Deutsche	Nichtdeutsche
2020	179673	13.472	676	7,5	21,6	1.475	5.018
2021	179840	14.236	710	7,9	22,6	1.471	4.987
2022	180052	14.902	798	8,3	23,2	1.601	5.355
2023	182595	18.242	898	10,0	26,0	1.553	4.923
2024	183501	19.947	912	10,9	26,8	1.525	4.572

\*) Kriminalitätsbelastungszahl = Zahl der Tatverdächtigen je 100.000 Personen der deutschen / nichtdeutschen Wohnbevölkerung

Einwohnerzahl - Stand 31. Dezember des jeweiligen Vorjahres -

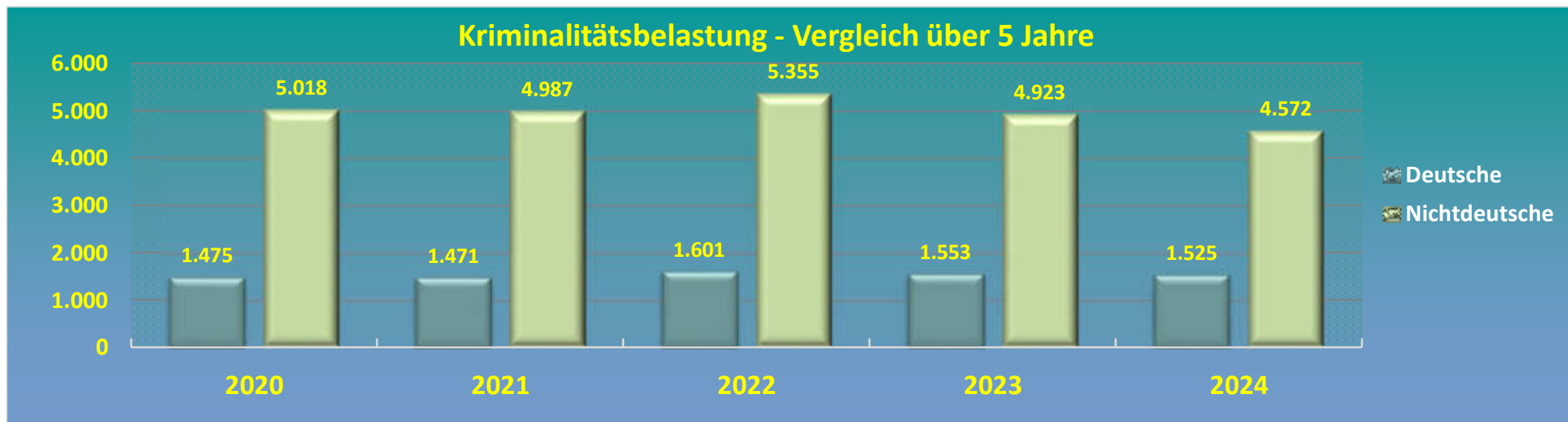

## Ausländerkriminalität

### Bevölkerung / Tatverdächtige / Kriminalitätsbelastung

Werra-Meißner-Kreis							
Jahr	Wohnbevölkerung Gesamt	Wohnbevölkerung Nichtdeutsche	Tatverdächtige Nichtdeutsche	Bevölk.-Anteil % Nichtdeutsche	Tatverd.-Anteil % Nichtdeutsche	Kriminalitätsbelastungszahl *)	
						Deutsche	Nichtdeutsche
2020	100629	7.861	389	7,8	20,8	1.598	4.948
2021	100046	7.897	358	7,9	18,6	1.696	4.533
2022	99714	7.978	401	8,0	18,7	1.895	5.026
2023	100208	8.847	512	8,8	22,3	1.957	5.787
2024	100215	9.421	451	9,4	22,4	1.724	4.787

\*) Kriminalitätsbelastungszahl = Zahl der Tatverdächtigen je 100.000 Personen der deutschen / nichtdeutschen Wohnbevölkerung

Einwohnerzahl - Stand 31. Dezember des jeweiligen Vorjahres -

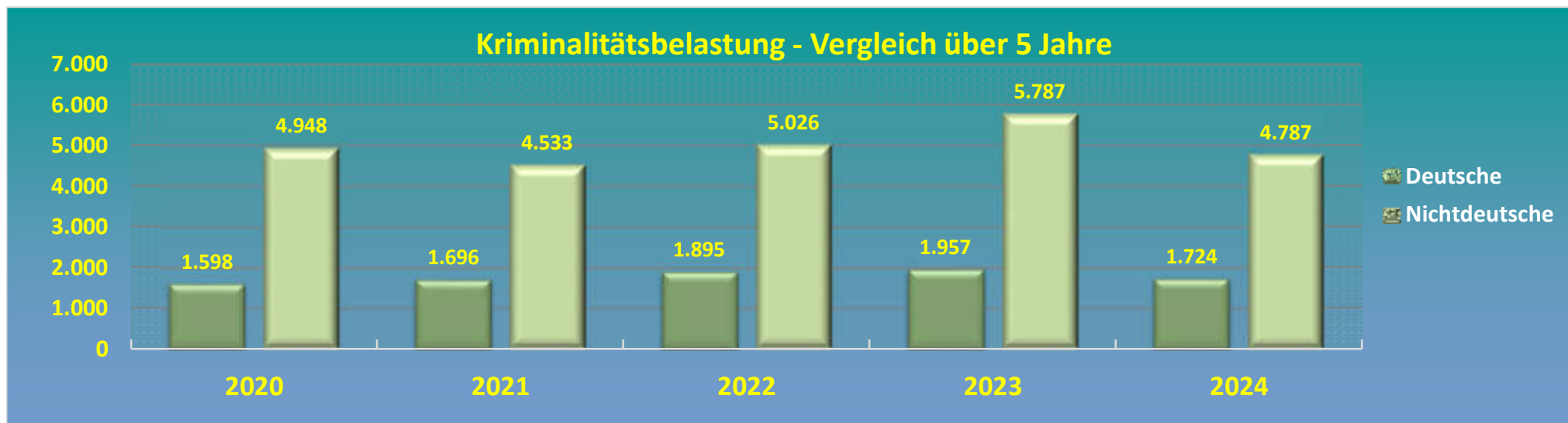

## Ausländerkriminalität

### Bevölkerung / Tatverdächtige / Kriminalitätsbelastung

Kreis Waldeck-Frankenberg							
Jahr	Wohnbevölkerung Gesamt	Wohnbevölkerung Nichtdeutsche	Tatverdächtige Nichtdeutsche	Bevölk.-Anteil % Nichtdeutsche	Tatverd.-Anteil % Nichtdeutsche	Kriminalitätsbelastungszahl *)	
						Deutsche	Nichtdeutsche
2020	156406	13.645	607	8,7	23,1	1.416	4.449
2021	156528	14.218	669	9,1	23,6	1.519	4.705
2022	156513	14.782	739	9,4	25,5	1.527	4.999
2023	159154	18.096	850	11,4	28,7	1.497	4.697
2024	159189	19.120	748	12,0	28,2	1.358	3.912

\*) Kriminalitätsbelastungszahl = Zahl der Tatverdächtigen je 100.000 Personen der deutschen / nichtdeutschen Wohnbevölkerung

Einwohnerzahl - Stand 31. Dezember des jeweiligen Vorjahres -

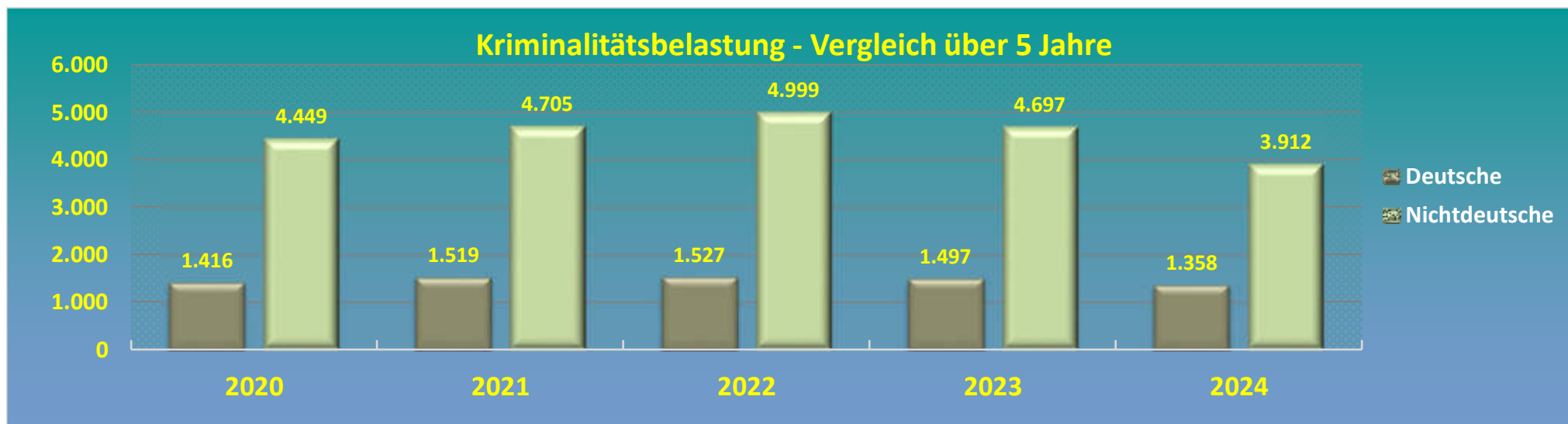

## Anteil ausländischer Tatverdächtiger an Straftaten (Auszug)

### PP Nordhessen

DELIKTE (Auszug)	Jahr	2020 %	2021 %	2022 %	2023 %	2024 %
Taschendiebstahl		56,3	53,3	73,0	65,1	73,3
Erpressung		39,1	23,7	32,7	37,9	37,5
Vergewaltigung		29,3	34,9	36,3	38,4	37,0
Raub gesamt		37,5	41,5	41,8	48,3	53,9
gefährliche/schwere Körperverletzung		39,4	37,9	41,4	43,8	43,2
Schwerer Diebstahl gesamt		37,5	40,5	43,3	47,4	52,5
Diebstahl in/aus Kfz		27,0	42,1	34,5	39,0	64,9
Straftaten gegen das Leben		24,4	34,2	34,0	40,4	39,4
Sexualdelikte gesamt		19,1	22,2	22,9	27,4	27,4
Einfache Körperverletzung		29,1	29,4	31,0	32,2	33,6
Betrug		30,0	32,0	36,0	39,3	40,9
Ladendiebstahl		37,3	38,1	40,6	47,4	50,1
Handel/Schmuggel von Btm		22,6	27,3	31,3	39,6	35,9
Rauschgiftdelikte gesamt		22,1	22,6	24,6	27,1	28,0
Begünstigung/Strafvereitelung/Hehlerei		30,5	29,3	24,6	39,6	37,1
Widerstand gegen die Staatsgewalt		23,4	31,8	29,3	37,0	29,6
Fahrraddiebstahl		27,5	36,5	47,9	59,5	55,3
Beleidigung		14,3	16,4	16,7	21,0	20,4
Diebstahl motorisierter Zweiräder		11,9	10,5	30,6	33,3	10,0
Verbotenes Glücksspiel		58,3	-	100,0	20,0	20,6
Misshandlung Schutzbefohlener		28,2	19,6	26,9	29,3	40,8
<b>Durchschnitt</b>		<b>28,1</b>	<b>27,9</b>	<b>30,3</b>	<b>34,2</b>	<b>35,2</b>

Anteile über 100% ggf. infolge Aufklärung von Taten, die im Vorjahr als ungeklärt erfasst wurden

## Anteil ausländischer Tatverdächtiger an Straftaten (Auszug)

### Stadt Kassel

DELIKTE (Auszug)	Jahr	2020 %	2021 %	2022 %	2023 %	2024 %
Taschendiebstahl		69,2	63,6	78,9	67,9	76,5
Erpressung		37,5	28,6	42,1	47,1	38,5
Vergewaltigung		40,7	45,2	45,9	62,3	50,9
Raub gesamt		43,8	50,3	46,9	53,9	59,6
gefährliche/schwere Körperverletzung		48,7	47,9	49,7	54,4	50,8
Schwerer Diebstahl gesamt		40,1	46,2	52,2	54,8	57,7
Diebstahl in/aus Kfz		38,4	57,4	40,7	51,9	60,3
Straftaten gegen das Leben		37,5	65,0	41,7	55,0	73,7
Sexualdelikte gesamt		32,7	37,4	36,4	45,2	43,4
Einfache Körperverletzung		38,2	39,7	42,2	41,5	44,1
Betrug		41,7	44,1	51,4	55,8	57,6
Ladendiebstahl		40,9	41,5	45,3	50,1	54,8
Handel/Schmuggel von Btm		31,7	45,5	55,4	59,3	51,5
Rauschgiftdelikte gesamt		28,4	33,1	34,5	38,0	41,7
Begünstigung/Strafvereitelung/Hehlerei		41,5	48,4	35,6	54,6	57,9
Widerstand gegen die Staatsgewalt		28,3	38,5	33,3	44,4	37,3
Fahrraddiebstahl		26,6	35,9	56,6	64,9	69,3
Beleidigung		22,1	24,3	24,6	29,3	29,5
Diebstahl motorisierter Zweiräder		4,0	0,0	35,3	50,0	11,1
Verbotenes Glücksspiel		55,6	-	100,0	-	22,2
Misshandlung Schutzbefohlener		66,7	42,9	42,1	60,0	40,0
<b>Durchschnitt</b>		<b>37,7</b>	<b>38,3</b>	<b>42,1</b>	<b>46,6</b>	<b>48,1</b>

Anteile über 100% ggf. infolge Aufklärung von Taten, die im Vorjahr als ungeklärt erfasst wurden



## Anteil ausländischer Tatverdächtiger an Straftaten (Auszug)

### Landkreis Kassel

DELIKTE (Auszug)	Jahr	2020 %	2021 %	2022 %	2023 %	2024 %
Taschendiebstahl		0,0	50,0	71,4	50,0	100,0
Erpressung		57,1	14,3	14,3	45,0	15,4
Vergewaltigung		29,4	30,0	26,3	21,4	33,3
Raub gesamt		15,0	25,7	50,0	39,3	51,2
gefährliche/schwere Körperverletzung		27,3	30,9	35,4	33,3	34,4
Schwerer Diebstahl gesamt		39,6	38,4	42,0	42,3	51,1
Diebstahl in/aus Kfz		22,2	31,3	32,0	27,0	80,0
Straftaten gegen das Leben		16,7	0,0	28,6	50,0	27,3
Sexualdelikte gesamt		16,3	15,6	14,8	16,4	20,3
Einfache Körperverletzung		20,6	22,0	26,5	28,4	27,5
Betrug		23,7	26,1	27,2	31,1	34,8
Ladendiebstahl		38,1	42,3	27,9	44,5	46,3
Handel/Schmuggel von Btm		8,6	10,0	2,3	5,3	13,9
Rauschgiftdelikte gesamt		23,7	19,0	14,8	20,1	19,5
Begünstigung/Strafvereitelung/Hehlerei		30,0	5,9	20,0	26,9	28,5
Widerstand gegen die Staatsgewalt		12,1	31,8	26,5	35,7	34,1
Fahrraddiebstahl		20,0	35,7	39,1	57,1	53,8
Beleidigung		10,1	12,7	13,8	14,1	15,2
Diebstahl motorisierter Zweiräder		25,0	0,0	28,6	40,0	0,0
Verbotenes Glücksspiel		66,7	-	-	0,0	33,3
Misshandlung Schutzbefohlener		7,1	5,9	10,0	33,3	66,7
<b>Durchschnitt</b>		<b>23,3</b>	<b>23,1</b>	<b>22,9</b>	<b>27,4</b>	<b>28,9</b>

Anteile über 100% ggf. infolge Aufklärung von Taten, die im Vorjahr als ungeklärt erfasst wurden

## Anteil ausländischer Tatverdächtiger an Straftaten (Auszug)

### Schwalm-Eder-Kreis

DELIKTE (Auszug)	Jahr	2020 %	2021 %	2022 %	2023 %	2024 %
Taschendiebstahl		0,0	0,0	100,0	100,0	66,7
Erpressung		50,0	28,6	14,3	33,3	30,8
Vergewaltigung		28,6	26,1	35,0	16,7	15,0
Raub gesamt		29,4	27,6	21,2	29,5	42,1
gefährliche/schwere Körperverletzung		25,8	30,7	31,3	38,0	35,4
Schwerer Diebstahl gesamt		32,9	44,2	27,1	28,5	46,3
Diebstahl in/aus Kfz		16,1	52,2	35,9	37,8	70,8
Straftaten gegen das Leben		15,4	45,5	50,0	12,5	5,0
Sexualdelikte gesamt		11,2	11,3	17,4	18,7	23,8
Einfache Körperverletzung		23,1	20,7	21,3	24,8	25,9
Betrug		23,3	24,5	27,7	27,8	24,1
Ladendiebstahl		33,5	29,0	30,0	35,8	43,8
Handel/Schmuggel von Btm		9,8	15,6	12,3	21,6	15,4
Rauschgiftdelikte gesamt		15,3	14,9	15,0	17,2	13,3
Begünstigung/Strafvereitelung/Hehlerei		20,0	17,6	12,1	24,7	28,9
Widerstand gegen die Staatsgewalt		16,0	20,0	22,2	18,4	15,4
Fahrraddiebstahl		38,5	35,7	38,5	41,7	35,7
Beleidigung		10,5	9,3	15,8	16,0	12,9
Diebstahl motorisierter Zweiräder		50,0	0,0	20,0	0,0	0,0
Verbotenes Glücksspiel		-	-	-	100,0	18,2
Misshandlung Schutzbefohlener		9,1	16,7	8,3	9,1	41,2
<b>Durchschnitt</b>		<b>21,6</b>	<b>22,6</b>	<b>23,2</b>	<b>26,0</b>	<b>26,8</b>

Anteile über 100% ggf. infolge Aufklärung von Taten, die im Vorjahr als ungeklärt erfasst wurden

## Anteil ausländischer Tatverdächtiger an Straftaten (Auszug)

### Werra-Meißner-Kreis

DELIKTE (Auszug)	Jahr	2020 %	2021 %	2022 %	2023 %	2024 %
Taschendiebstahl		-	0,0	66,7	0,0	0,0
Erpressung		25,0	0,0	20,0	20,0	87,5
Vergewaltigung		7,7	42,9	40,0	16,7	25,0
Raub gesamt		38,5	13,3	16,7	40,0	56,7
gefährliche/schwere Körperverletzung		41,2	26,3	28,7	32,7	29,6
Schwerer Diebstahl gesamt		27,3	42,6	30,7	42,3	45,9
Diebstahl in/aus Kfz		15,8	33,3	20,0	0,0	100,0
Straftaten gegen das Leben		42,9	33,3	40,0	33,3	33,3
Sexualdelikte gesamt		8,3	20,7	17,0	15,1	18,8
Einfache Körperverletzung		25,4	22,9	20,6	21,7	25,3
Betrug		18,0	21,2	22,0	21,0	23,1
Ladendiebstahl		23,7	21,5	39,1	35,3	27,9
Handel/Schmuggel von Btm		17,6	2,9	16,2	28,1	8,3
Rauschgiftdelikte gesamt		12,4	11,5	12,2	15,8	10,9
Begünstigung/Strafvereitelung/Hehlerei		23,5	16,7	23,9	25,0	16,7
Widerstand gegen die Staatsgewalt		8,0	20,7	34,5	25,9	25,7
Fahrraddiebstahl		13,3	50,0	26,7	61,5	0,0
Beleidigung		11,1	11,2	10,2	16,2	14,4
Diebstahl motorisierter Zweiräder		0,0	40,0	40,0	0,0	0,0
Verbotenes Glücksspiel		-	-	-	0,0	28,6
Misshandlung Schutzbefohlener		29,4	22,2	41,7	20,0	33,3
<b>Durchschnitt</b>		<b>20,8</b>	<b>18,6</b>	<b>18,7</b>	<b>22,3</b>	<b>22,4</b>

Anteile über 100% ggf. infolge Aufklärung von Taten, die im Vorjahr als ungeklärt erfasst wurden

## Anteil ausländischer Tatverdächtiger an Straftaten (Auszug)

### Kreis Waldeck-Frankenberg

DELIKTE (Auszug)	Jahr	2020 %	2021 %	2022 %	2023 %	2024 %
Taschendiebstahl		-	100,0	62,5	77,8	75,0
Erpressung		0,0	33,3	60,0	44,4	35,3
Vergewaltigung		11,1	23,5	28,6	13,3	33,3
Raub gesamt		50,0	35,5	37,9	55,0	44,0
gefährliche/schwere Körperverletzung		33,0	33,0	41,6	39,0	45,0
Schwerer Diebstahl gesamt		40,7	37,8	36,0	54,5	52,3
Diebstahl in/aus Kfz		18,5	35,1	26,7	26,1	61,5
Straftaten gegen das Leben		14,3	13,0	14,3	33,3	53,3
Sexualdelikte gesamt		16,4	17,3	21,7	25,4	20,7
Einfache Körperverletzung		24,0	28,2	26,7	29,0	31,0
Betrug		22,4	25,1	21,7	22,8	24,5
Ladendiebstahl		32,9	44,2	42,6	55,9	53,6
Handel/Schmuggel von Btm		22,7	15,1	22,2	18,8	16,7
Rauschgiftdelikte gesamt		17,0	14,7	18,8	17,8	16,8
Begünstigung/Strafvereitelung/Hehlerei		15,2	24,0	13,6	28,9	17,6
Widerstand gegen die Staatsgewalt		28,6	25,0	16,7	42,5	14,8
Fahrraddiebstahl		43,8	37,5	38,5	52,9	43,8
Beleidigung		9,3	14,4	10,7	22,5	21,2
Diebstahl motorisierter Zweiräder		0,0	0,0	20,0	-	25,0
Verbotenes Glücksspiel		-	-	-	11,1	0,0
Misshandlung Schutzbefohlener		21,4	33,3	21,4	18,2	30,0
<b>Durchschnitt</b>		<b>23,1</b>	<b>23,6</b>	<b>25,5</b>	<b>28,7</b>	<b>28,2</b>

Anteile über 100% ggf. infolge Aufklärung von Taten, die im Vorjahr als ungeklärt erfasst wurden

**Altersgruppen - Anteil an den Gesamttatverdächtigen Deutsche/Nichtdeutsche in % -**

**PP Nordhessen**

**Deutsche**

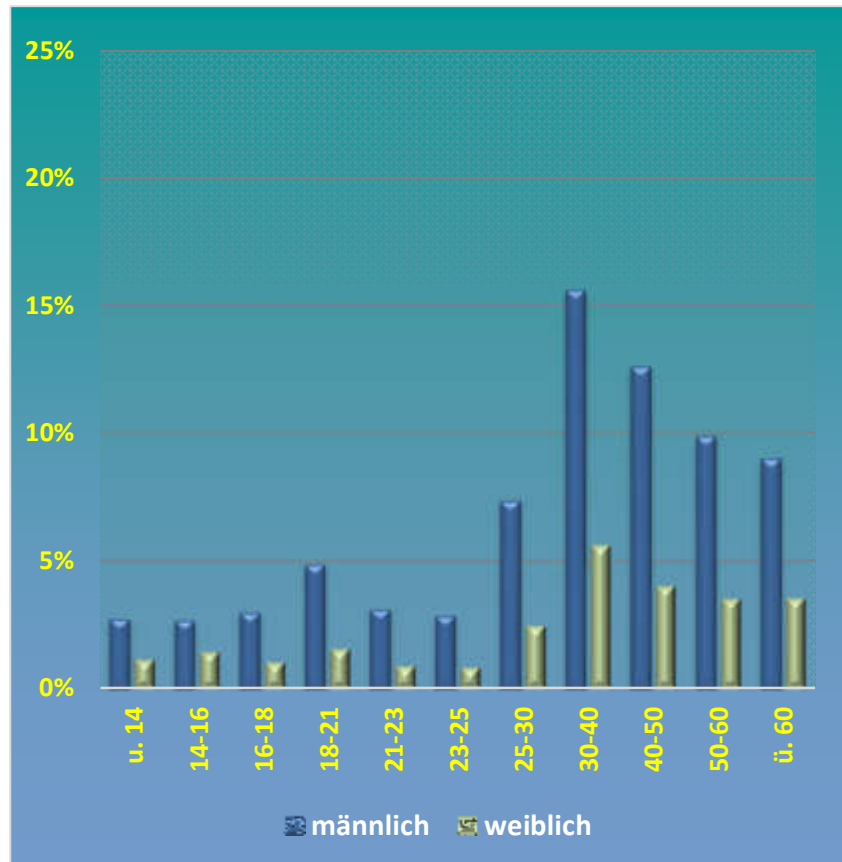

Alter	u. 14	14-16	16-18	18-21	21-23	23-25	25-30	30-40	40-50	50-60	ü. 60
männlich	2,7%	2,7%	3,0%	4,9%	3,1%	2,9%	7,4%	15,6%	12,6%	9,9%	9,0%
weiblich	1,1%	1,4%	1,0%	1,6%	0,9%	0,8%	2,5%	5,6%	4,0%	3,5%	3,6%

**Nichtdeutsche**

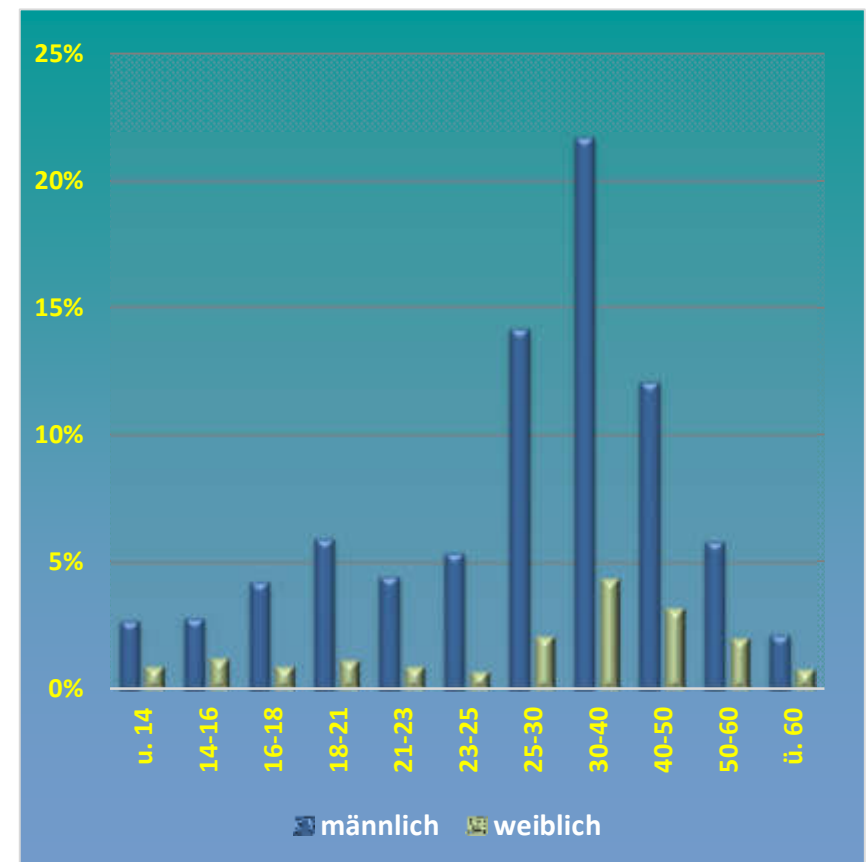

Alter	u. 14	14-16	16-18	18-21	21-23	23-25	25-30	30-40	40-50	50-60	ü. 60
männlich	2,7%	2,8%	4,3%	5,9%	4,4%	5,4%	14,2%	21,7%	12,1%	5,8%	2,2%
weiblich	0,9%	1,2%	0,9%	1,2%	0,9%	0,7%	2,1%	4,4%	3,2%	2,0%	0,8%

## Altersgruppen - Anteil an den Gesamttatverdächtigen Deutsche/Nichtdeutsche in % -

### Stadt Kassel

#### Deutsche

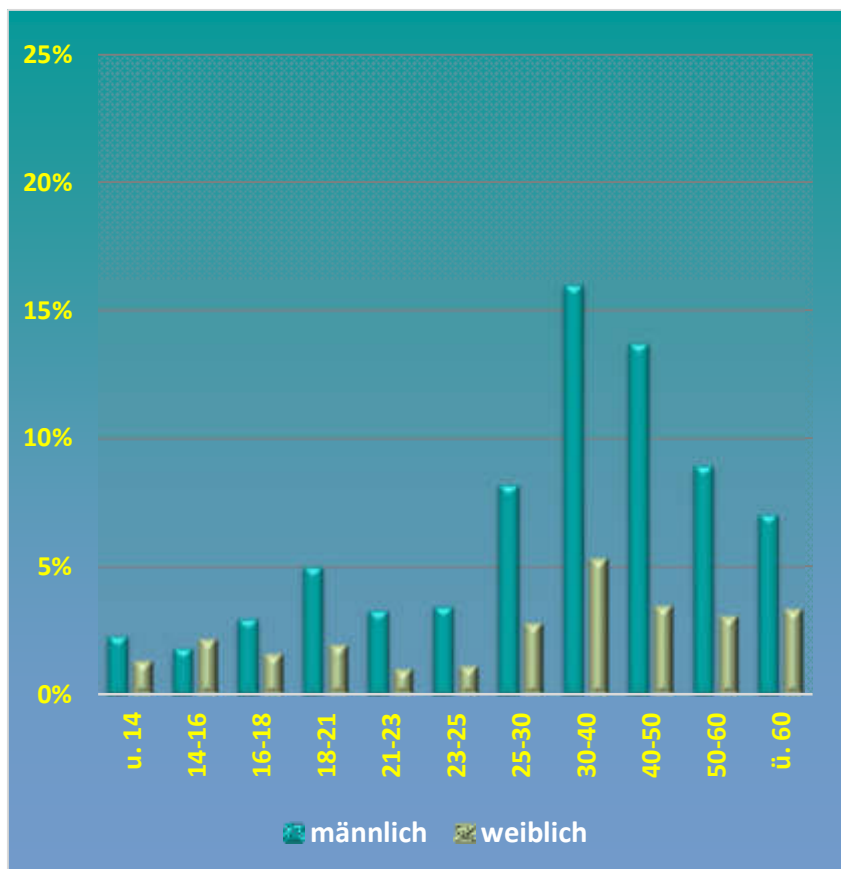

Alter	u. 14	14-16	16-18	18-21	21-23	23-25	25-30	30-40	40-50	50-60	ü. 60
männlich	2,3%	1,8%	3,0%	5,0%	3,3%	3,4%	8,2%	16,0%	13,7%	9,0%	7,0%
weiblich	1,3%	2,2%	1,6%	2,0%	1,0%	1,1%	2,8%	5,3%	3,5%	3,1%	3,4%

#### Nichtdeutsche

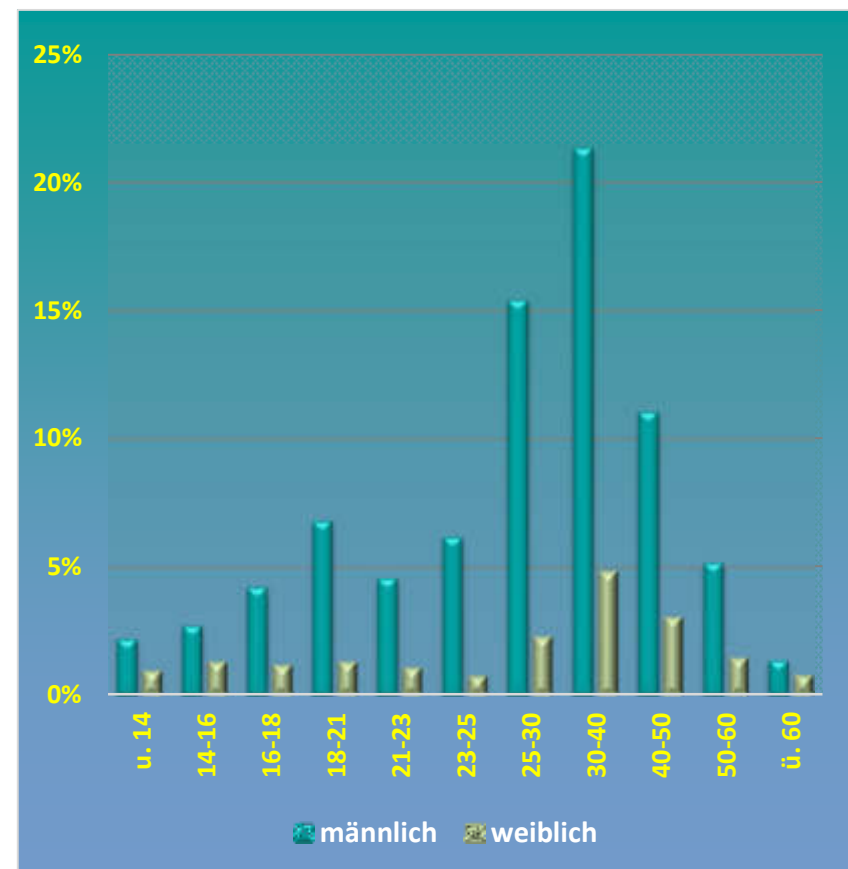

Alter	u. 14	14-16	16-18	18-21	21-23	23-25	25-30	30-40	40-50	50-60	ü. 60
männlich	2,2%	2,7%	4,2%	6,8%	4,6%	6,2%	15,4%	21,3%	11,1%	5,2%	1,4%
weiblich	1,0%	1,3%	1,2%	1,3%	1,1%	0,7%	2,3%	4,8%	3,0%	1,5%	0,8%

# Altersgruppen - Anteil an den Gesamttatverdächtigen Deutsche/Nichtdeutsche in % -

## Landkreis Kassel

### Deutsche

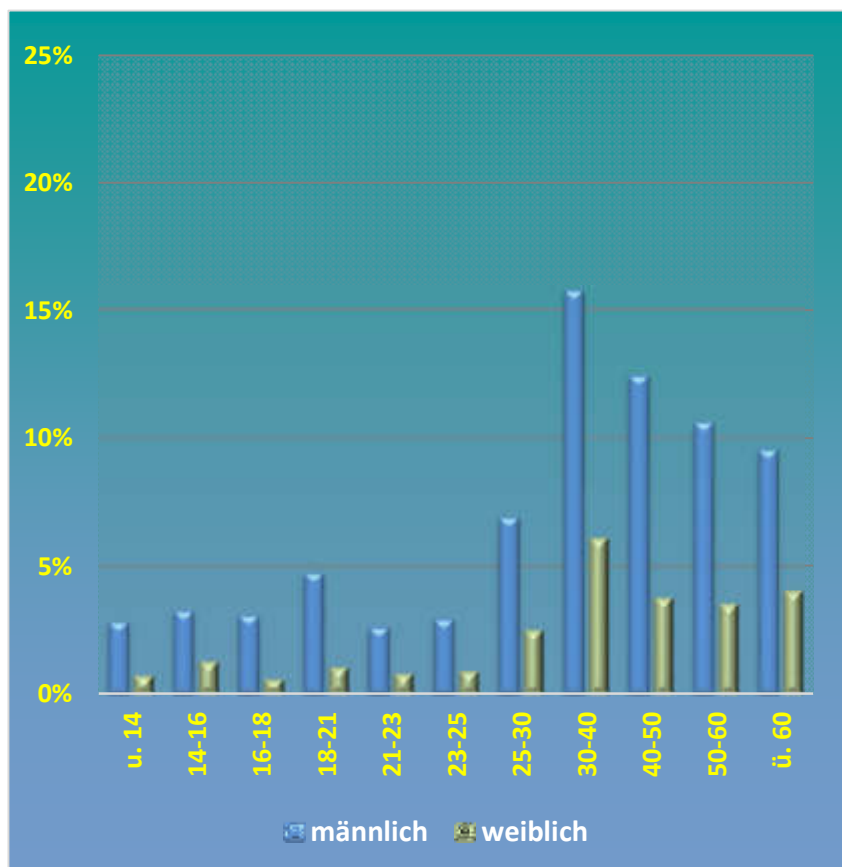

Alter	u. 14	14-16	16-18	18-21	21-23	23-25	25-30	30-40	40-50	50-60	ü. 60
männlich	2,8%	3,3%	3,1%	4,7%	2,6%	2,9%	6,9%	15,8%	12,4%	10,6%	9,5%
weiblich	0,7%	1,3%	0,6%	1,1%	0,8%	0,9%	2,5%	6,1%	3,8%	3,5%	4,1%

### Nichtdeutsche

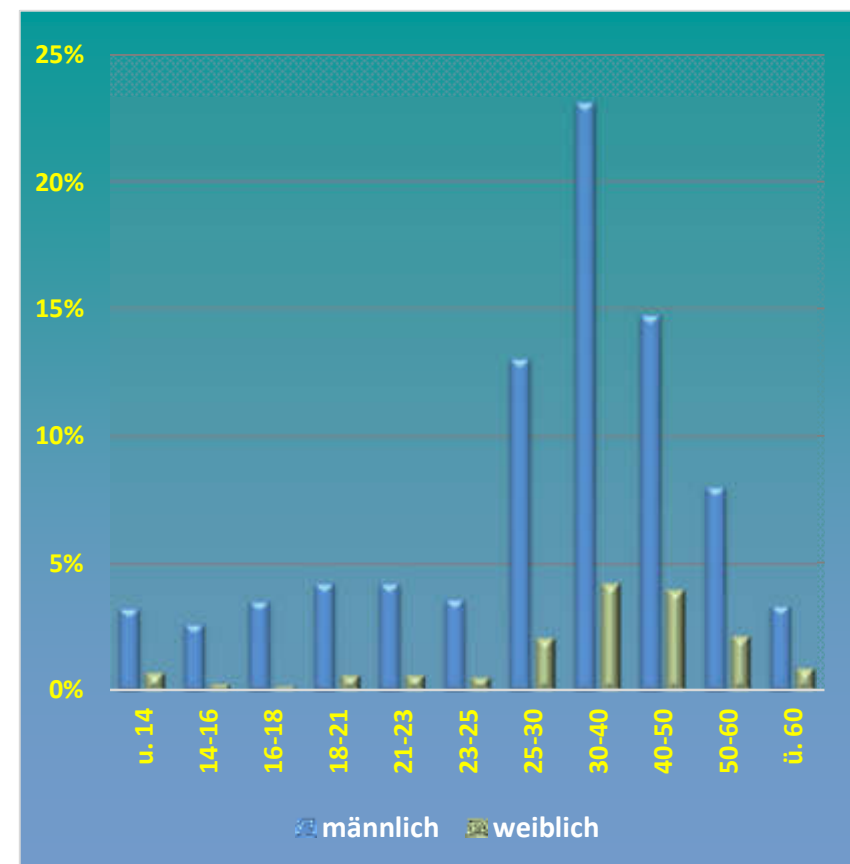

Alter	u. 14	14-16	16-18	18-21	21-23	23-25	25-30	30-40	40-50	50-60	ü. 60
männlich	3,2%	2,6%	3,5%	4,2%	4,2%	3,6%	13,1%	23,1%	14,8%	8,0%	3,3%
weiblich	0,7%	0,3%	0,2%	0,6%	0,6%	0,5%	2,1%	4,2%	4,0%	2,2%	0,9%

# Altersgruppen - Anteil an den Gesamttatverdächtigen Deutsche/Nichtdeutsche in % -

## Schwalm-Eder-Kreis

### Deutsche

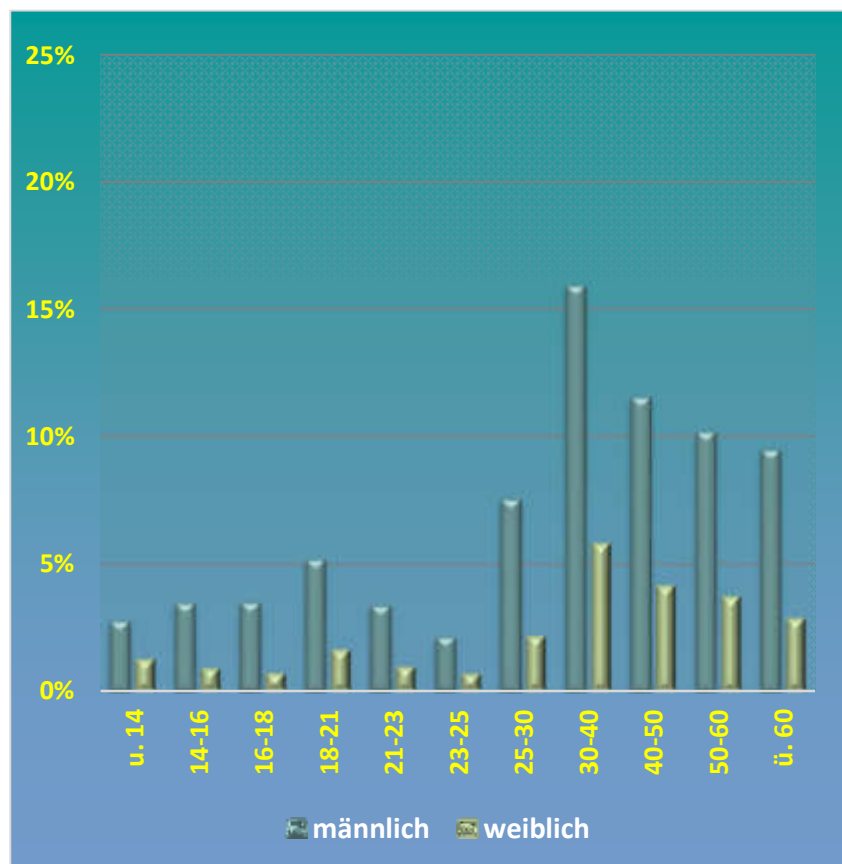

Alter	u. 14	14-16	16-18	18-21	21-23	23-25	25-30	30-40	40-50	50-60	ü. 60
männlich	2,8%	3,4%	3,5%	5,2%	3,4%	2,1%	7,5%	15,9%	11,5%	10,2%	9,5%
weiblich	1,3%	0,9%	0,7%	1,6%	1,0%	0,7%	2,2%	5,8%	4,2%	3,7%	2,9%

### Nichtdeutsche

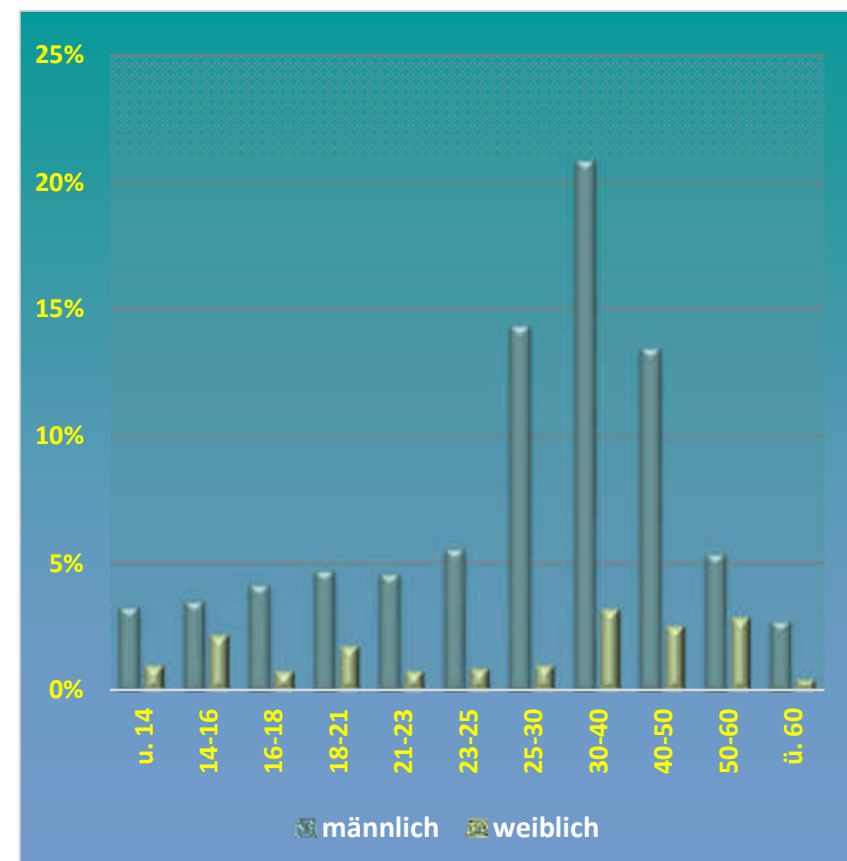

Alter	u. 14	14-16	16-18	18-21	21-23	23-25	25-30	30-40	40-50	50-60	ü. 60
männlich	3,3%	3,5%	4,2%	4,7%	4,6%	5,6%	14,4%	20,8%	13,5%	5,4%	2,7%
weiblich	1,0%	2,2%	0,8%	1,8%	0,8%	0,9%	1,0%	3,2%	2,5%	2,9%	0,4%



## Altersgruppen - Anteil an den Gesamttatverdächtigen Deutsche/Nichtdeutsche in % -

### Werra-Meißner-Kreis

#### Deutsche

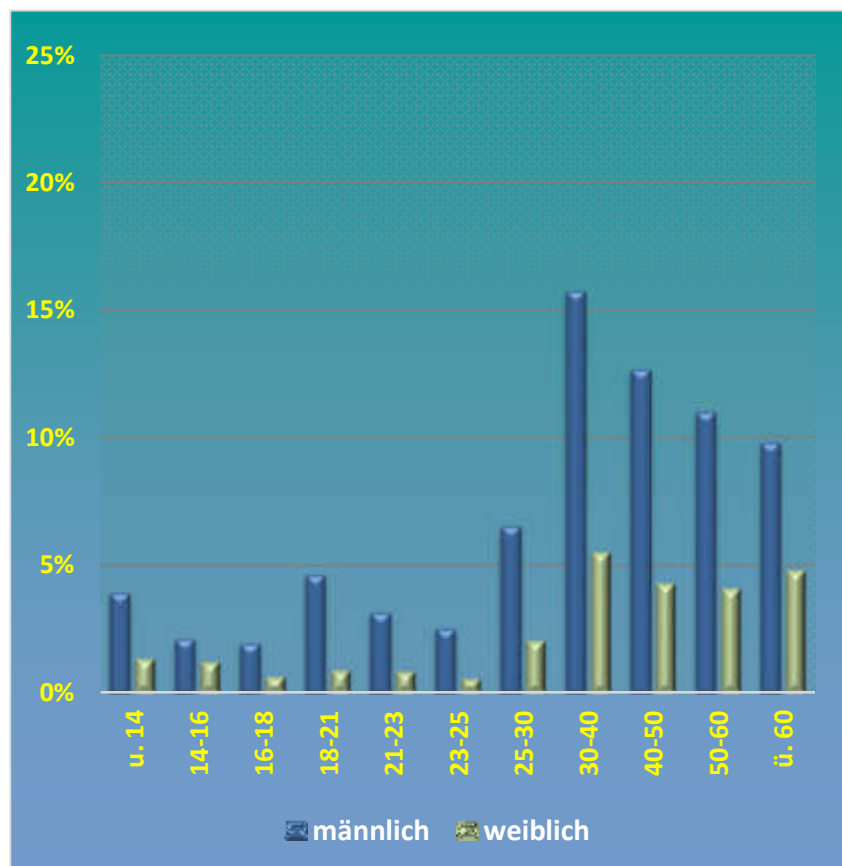

Alter	u. 14	14-16	16-18	18-21	21-23	23-25	25-30	30-40	40-50	50-60	ü. 60
männlich	3,9%	2,1%	1,9%	4,6%	3,1%	2,5%	6,5%	15,7%	12,7%	11,0%	9,8%
weiblich	1,3%	1,2%	0,6%	0,9%	0,8%	0,6%	2,0%	5,5%	4,3%	4,1%	4,8%

#### Nichtdeutsche

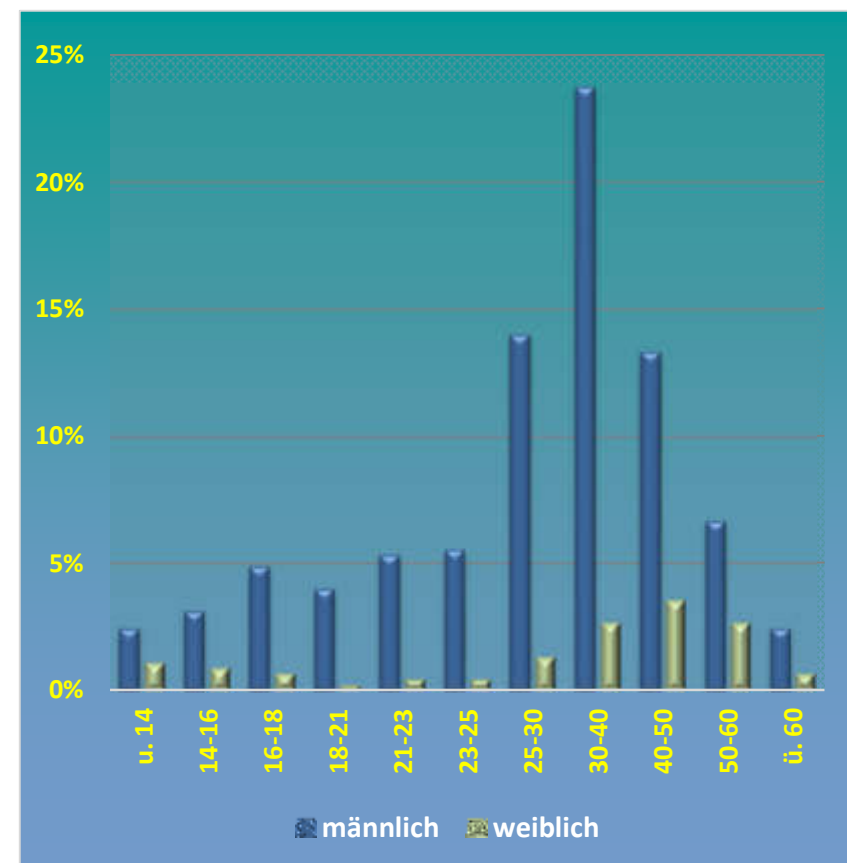

Alter	u. 14	14-16	16-18	18-21	21-23	23-25	25-30	30-40	40-50	50-60	ü. 60
männlich	2,4%	3,1%	4,9%	4,0%	5,3%	5,5%	14,0%	23,7%	13,3%	6,7%	2,4%
weiblich	1,1%	0,9%	0,7%	0,2%	0,4%	0,4%	1,3%	2,7%	3,5%	2,7%	0,7%

# Altersgruppen - Anteil an den Gesamttatverdächtigen Deutsche/Nichtdeutsche in % -

## Kreis Waldeck-Frankenberg

### Deutsche

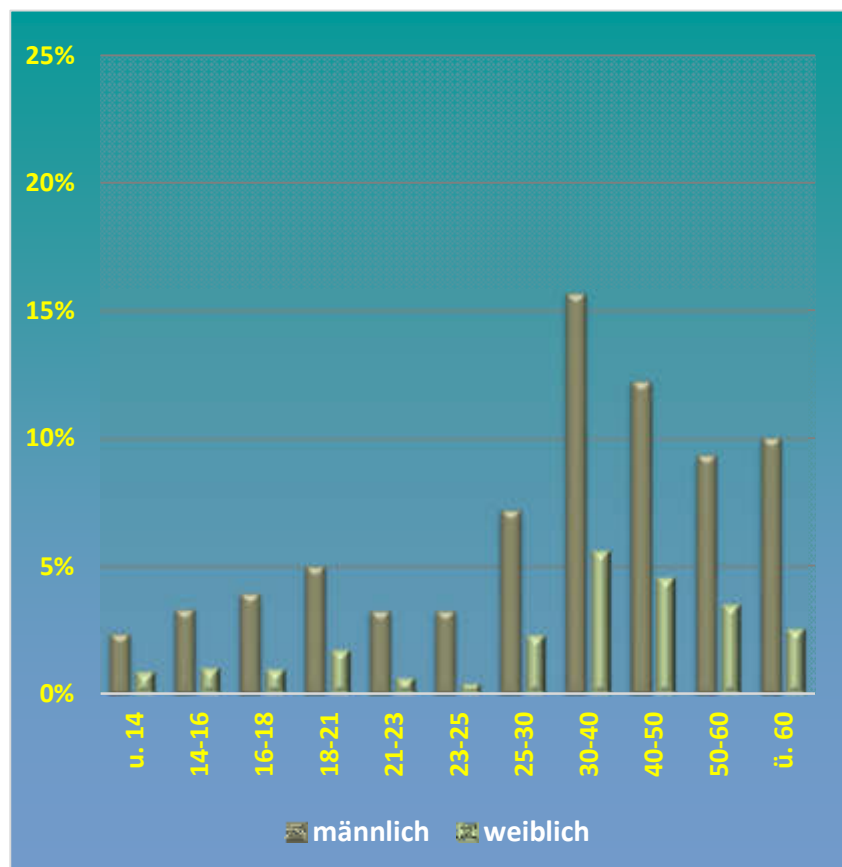

Alter	u. 14	14-16	16-18	18-21	21-23	23-25	25-30	30-40	40-50	50-60	ü. 60
männlich	2,4%	3,3%	3,9%	5,0%	3,3%	3,3%	7,2%	15,7%	12,3%	9,4%	10,0%
weiblich	0,9%	1,1%	1,0%	1,7%	0,6%	0,4%	2,3%	5,6%	4,6%	3,5%	2,6%

### Nichtdeutsche

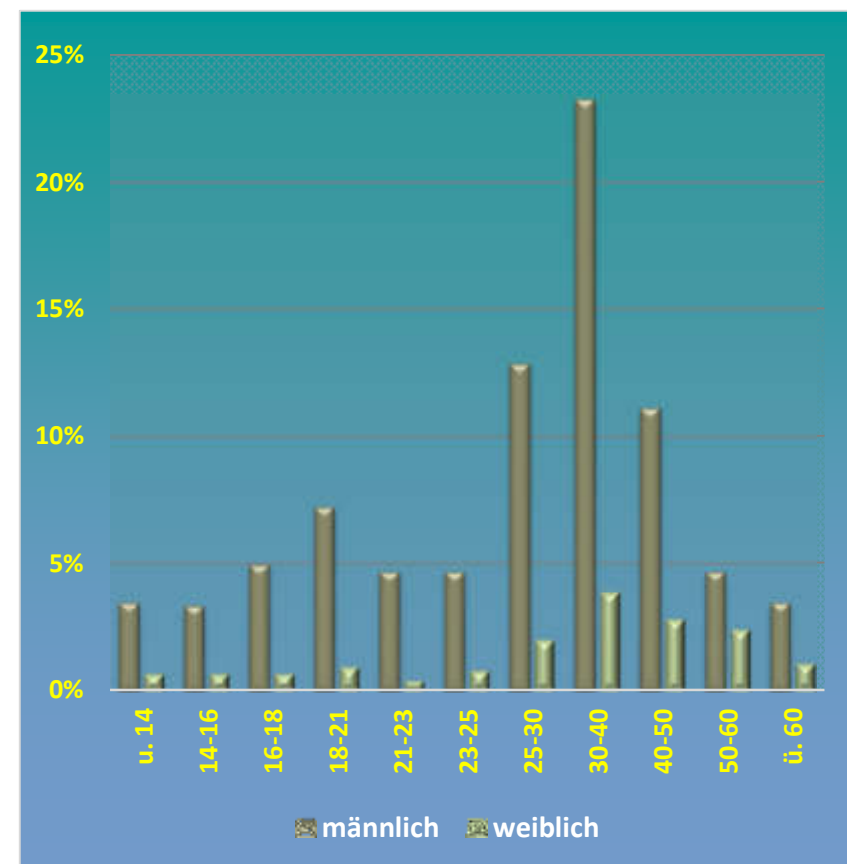

Alter	u. 14	14-16	16-18	18-21	21-23	23-25	25-30	30-40	40-50	50-60	ü. 60
männlich	3,5%	3,3%	4,9%	7,2%	4,7%	4,7%	12,8%	23,3%	11,1%	4,7%	3,5%
weiblich	0,7%	0,7%	0,7%	0,9%	0,4%	0,8%	2,0%	3,9%	2,8%	2,4%	1,1%

**Jugendkriminalität - Bevölkerung / Tatverdächtige / Kriminalitätsbelastung -**

PP Nordhessen							
Jahr	EINWOHNER (Stand 31.12.2023)			TATVERDÄCHTIGE			KBZ *) unter 21 Jahren
	gesamt	unter 21 Jahre	Prozent	gesamt	unter 21 Jahren	Prozent	
2020	875.609	164.890	18,8	17.341	3.313	19,1	2.009
2021	874.469	164.561	18,8	17.357	3.217	18,5	1.955
2022	873.953	165.053	18,9	19.530	4.090	20,9	2.478
2023	886.877	170.720	19,2	20.275	4.114	20,3	2.410
2024	888.687	171.685	19,3	19.095	3.634	19,0	2.117

\*) KRIMINALITÄTSBELASTUNGSZAHL = Zahl der Tatverdächtigen je 100.000 Personen der Altersgruppe "unter 21 Jahre"

**Jugendkriminalität - Bevölkerung / Tatverdächtige / Kriminalitätsbelastung -**

Stadt Kassel							
Jahr	EINWOHNER (Stand 31.12.2023)			TATVERDÄCHTIGE			KBZ *) unter 21 Jahren
	gesamt	unter 21 Jahre	Prozent	gesamt	unter 21 Jahren	Prozent	
2020	202.137	39.164	19,4	6.971	1.360	19,5	3.473
2021	201.048	39.029	19,4	6.746	1.161	17,2	2.975
2022	200.406	39.277	19,6	8.008	1.724	21,5	4.389
2023	204.202	40.612	19,9	8.575	1.811	21,1	4.459
2024	204.687	40.703	19,9	8.049	1.601	19,9	3.933

\*) KRIMINALITÄTSBELASTUNGSZAHL = Zahl der Tatverdächtigen je 100.000 Personen der Altersgruppe "unter 21 Jahre"

**Jugendkriminalität - Bevölkerung / Tatverdächtige / Kriminalitätsbelastung -**

Landkreis Kassel							
Jahr	EINWOHNER (Stand 31.12.2023)			TATVERDÄCHTIGE			KBZ *) unter 21 Jahren
	gesamt	unter 21 Jahre	Prozent	gesamt	unter 21 Jahren	Prozent	
2020	236.764	44.157	18,7	3.570	691	19,4	1.565
2021	237.007	44.190	18,6	3.601	691	19,2	1.564
2022	237.268	44.390	18,7	3.917	812	20,7	1.829
2023	240.718	45.965	19,1	3.933	745	18,9	1.621
2024	241.095	46.227	19,2	3.846	650	16,9	1.406

\*) KRIMINALITÄTSBELASTUNGSZAHL = Zahl der Tatverdächtigen je 100.000 Personen der Altersgruppe "unter 21 Jahre"

**Jugendkriminalität - Bevölkerung / Tatverdächtige / Kriminalitätsbelastung -**

<b>Schwalm-Eder-Kreis</b>							
<b>Jahr</b>	<b>EINWOHNER (Stand 31.12.2023)</b>			<b>TATVERDÄCHTIGE</b>			<b>KBZ *)</b>
	<b>gesamt</b>	<b>unter 21 Jahre</b>	<b>Prozent</b>	<b>gesamt</b>	<b>unter 21 Jahren</b>	<b>Prozent</b>	<b>unter 21 Jahren</b>
2020	179.673	33.532	18,7	3.127	635	20,3	1.894
2021	179.840	33.550	18,7	3.146	616	19,6	1.836
2022	180.052	33.641	18,7	3.442	721	20,9	2.143
2023	182.595	34.785	19,1	3.450	734	21,3	2.110
2024	183.501	35.207	19,2	3.406	680	20,0	1.931

\*) KRIMINALITÄTSBELASTUNGSZAHL = Zahl der Tatverdächtigen je 100.000 Personen der Altersgruppe "unter 21 Jahre"

**Jugendkriminalität - Bevölkerung / Tatverdächtige / Kriminalitätsbelastung -**

<b>Werra-Meißner-Kreis</b>							
<b>Jahr</b>	<b>EINWOHNER (Stand 31.12.2023)</b>			<b>TATVERDÄCHTIGE</b>			<b>KBZ *) unter 21 Jahren</b>
	<b>gesamt</b>	<b>unter 21 Jahre</b>	<b>Prozent</b>	<b>gesamt</b>	<b>unter 21 Jahren</b>	<b>Prozent</b>	
2020	100.629	17.830	17,7	1.871	304	16,2	1.705
2021	100.046	17.640	17,6	1.921	368	19,2	2.086
2022	99.714	17.663	17,7	2.139	434	20,3	2.457
2023	100.208	18.067	18,0	2.300	446	19,4	2.469
2024	100.215	18.219	18,2	2.016	338	16,8	1.855

\*) KRIMINALITÄTSBELASTUNGSZAHL = Zahl der Tatverdächtigen je 100.000 Personen der Altersgruppe "unter 21 Jahre"

**Jugendkriminalität - Bevölkerung / Tatverdächtige / Kriminalitätsbelastung -**

<b>Kreis Waldeck-Frankenberg</b>							
<b>Jahr</b>	<b>EINWOHNER (Stand 31.12.2023)</b>			<b>TATVERDÄCHTIGE</b>			<b>KBZ *) unter 21 Jahren</b>
	<b>gesamt</b>	<b>unter 21 Jahre</b>	<b>Prozent</b>	<b>gesamt</b>	<b>unter 21 Jahren</b>	<b>Prozent</b>	
2020	156.406	30.207	19,3	2.629	526	20,0	1.741
2021	156.528	30.152	19,3	2.830	552	19,5	1.831
2022	156.513	30.082	19,2	2.903	612	21,1	2.034
2023	159.154	31.291	19,7	2.961	615	20,8	1.965
2024	159.189	31.329	19,7	2.650	531	20,0	1.695

\*) KRIMINALITÄTSBELASTUNGSZAHL = Zahl der Tatverdächtigen je 100.000 Personen der Altersgruppe "unter 21 Jahre"



## Opfer - Altersstruktur nach Deliktsarten 2024

PP Nordhessen														
DELIKTE (Auszug)	unter 6 Jahre		6 -14 Jahre		14 - 18 Jahre		18 - 21 Jahre		21 - 60 Jahre		über 60 Jahre		gesamt	
	männl.	weibl.	männl.	weibl.	männl.	weibl.	männl.	weibl.	männl.	weibl.	männl.	weibl.	männl.	weibl.
Mord	0	1	0	1	0	0	0	0	5	1	0	0	5	3
Totschlag, Tötung auf Verlangen u. a.	0	0	0	0	2	0	0	0	29	3	2	0	33	3
Sexualdel. Gewalt/Ausnutzen v. Abhängigk.	0	0	1	8	4	79	3	56	9	194	0	5	17	342
- davon Vergewaltigung	0	0	0	1	2	35	1	26	0	85	0	2	3	149
Sexuelle Nötigung	0	0	0	0	0	0	0	0	0	0	0	0	0	0
Sexueller Mißbrauch von Kindern	6	9	24	154	0	0	0	0	0	0	0	0	30	163
Raub, Räuberische Erpressung	0	0	22	5	31	5	31	6	204	62	13	13	301	91
- davon Handtaschenraub	0	0	0	0	0	0	0	0	0	3	0	3	0	6
sonst. auf öff. Straßen/Plätzen	0	0	13	2	19	1	14	2	79	12	3	3	128	20
Gefährliche/schwere Körperverletzung	7	5	73	23	148	56	90	36	956	304	63	35	1.337	459
OPFER-DELIKTE gesamt	48	59	381	364	521	403	380	317	4.326	3.284	435	365	6.091	4.792
Anteil in Prozent der Opfer gesamt	0,4	0,5	3,5	3,3	4,8	3,7	3,5	2,9	39,8	30,2	4,0	3,4	56,0	44,0

## Opfer - Altersstruktur nach Deliktsarten 2024

Stadt Kassel														
DELIKTE (Auszug)	unter 6 Jahre		6 -14 Jahre		14 - 18 Jahre		18 - 21 Jahre		21 - 60 Jahre		über 60 Jahre		gesamt	
	männl.	weibl.	männl.	weibl.	männl.	weibl.	männl.	weibl.	männl.	weibl.	männl.	weibl.	männl.	weibl.
Mord	0	0	0	0	0	0	0	0	1	0	0	0	1	0
Totschlag, Tötung auf Verlangen u. a.	0	0	0	0	0	0	0	0	13	0	0	0	13	0
Sexualdel. Gewalt/Ausnutzen v. Abhängigk.	0	0	0	3	1	28	0	30	2	92	0	0	3	153
- davon Vergewaltigung	0	0	0	0	0	11	0	14	0	45	0	0	0	70
Sexuelle Nötigung	0	0	0	0	0	0	0	0	0	0	0	0	0	0
Sexueller Mißbrauch von Kindern	2	2	3	35	0	0	0	0	0	0	0	0	5	37
Raub, Räuberische Erpressung	0	0	5	2	15	4	22	4	146	39	6	5	194	54
- davon Handtaschenraub	0	0	0	0	0	0	0	0	0	0	0	1	0	1
sonst. auf öff. Straßen/Plätzen	0	0	2	1	12	1	7	1	62	8	1	1	84	12
Gefährliche/schwere Körperverletzung	6	4	27	7	51	23	47	21	499	153	25	10	655	218
OPFER-DELIKTE gesamt	21	15	95	98	172	148	176	138	1.995	1.371	140	98	2.599	1.868
Anteil in Prozent der Opfer gesamt	0,5	0,3	2,1	2,2	3,9	3,3	3,9	3,1	44,7	30,7	3,1	2,2	58,2	41,8

## Opfer - Altersstruktur nach Deliktsarten 2024

Landkreis Kassel														
DELIKTE (Auszug)	unter 6 Jahre		6 -14 Jahre		14 - 18 Jahre		18 - 21 Jahre		21 - 60 Jahre		über 60 Jahre		gesamt	
	männl.	weibl.	männl.	weibl.	männl.	weibl.	männl.	weibl.	männl.	weibl.	männl.	weibl.	männl.	weibl.
Mord	0	0	0	1	0	0	0	0	0	0	0	0	0	1
Totschlag, Tötung auf Verlangen u. a.	0	0	0	0	0	0	0	0	2	2	1	0	3	2
Sexualdel. Gewalt/Ausnutzen v. Abhängigk.	0	0	0	0	0	13	0	7	1	38	0	3	1	61
- davon Vergewaltigung	0	0	0	0	0	7	0	5	0	18	0	1	0	31
Sexuelle Nötigung	0	0	0	0	0	0	0	0	0	0	0	0	0	0
Sexueller Mißbrauch von Kindern	0	4	11	38	0	0	0	0	0	0	0	0	11	42
Raub, Räuberische Erpressung	0	0	4	0	8	1	2	0	13	9	3	3	30	13
- davon Handtaschenraub	0	0	0	0	0	0	0	0	0	0	0	0	0	0
sonst. auf öff. Straßen/Plätzen	0	0	2	0	1	0	1	0	6	2	1	1	11	3
Gefährliche/schwere Körperverletzung	1	1	16	2	30	7	7	3	118	53	10	14	182	80
OPFER-DELIKTE gesamt	5	15	85	79	107	68	48	54	688	640	95	96	1.028	952
Anteil in Prozent der Opfer gesamt	0,3	0,8	4,3	4,0	5,4	3,4	2,4	2,7	34,7	32,3	4,8	4,8	51,9	48,1

## Opfer - Altersstruktur nach Deliktsarten 2024

Schwalm-Eder-Kreis														
DELIKTE (Auszug)	unter 6 Jahre		6 -14 Jahre		14 - 18 Jahre		18 - 21 Jahre		21 - 60 Jahre		über 60 Jahre		gesamt	
	männl.	weibl.	männl.	weibl.	männl.	weibl.	männl.	weibl.	männl.	weibl.	männl.	weibl.	männl.	weibl.
Mord	0	1	0	0	0	0	0	0	3	1	0	0	3	2
Totschlag, Tötung auf Verlangen u. a.	0	0	0	0	0	0	0	0	2	1	1	0	3	1
Sexualdel. Gewalt/Ausnutzen v. Abhängigk.	0	0	1	2	1	12	0	10	1	24	0	0	3	48
- davon Vergewaltigung	0	0	0	1	1	4	0	4	0	9	0	0	1	18
Sexuelle Nötigung	0	0	0	0	0	0	0	0	0	0	0	0	0	0
Sexueller Mißbrauch von Kindern	1	1	5	34	0	0	0	0	0	0	0	0	6	35
Raub, Räuberische Erpressung	0	0	4	1	2	0	4	1	18	2	1	2	29	6
- davon Handtaschenraub	0	0	0	0	0	0	0	0	0	0	0	0	0	0
sonst. auf öff. Straßen/Plätzen	0	0	3	0	1	0	4	0	7	1	0	1	15	2
Gefährliche/schwere Körperverletzung	0	0	15	9	40	16	16	7	122	40	10	2	203	74
OPFER-DELIKTE gesamt	8	9	90	93	99	79	74	56	675	511	90	62	1.036	810
Anteil in Prozent der Opfer gesamt	0,4	0,5	4,9	5,0	5,4	4,3	4,0	3,0	36,6	27,7	4,9	3,4	56,1	43,9

## Opfer - Altersstruktur nach Deliktsarten 2024

Werra-Meißner-Kreis														
DELIKTE (Auszug)	unter 6 Jahre		6 -14 Jahre		14 - 18 Jahre		18 - 21 Jahre		21 - 60 Jahre		über 60 Jahre		gesamt	
	männl.	weibl.	männl.	weibl.	männl.	weibl.	männl.	weibl.	männl.	weibl.	männl.	weibl.	männl.	weibl.
Mord	0	0	0	0	0	0	0	0	1	0	0	0	1	0
Totschlag, Tötung auf Verlangen u. a.	0	0	0	0	0	0	0	0	3	0	0	0	3	0
Sexualdel. Gewalt/Ausnutzen v. Abhängigk.	0	0	0	0	1	10	0	0	3	20	0	1	4	31
- davon Vergewaltigung	0	0	0	0	1	8	0	0	0	9	0	1	1	18
Sexuelle Nötigung	0	0	0	0	0	0	0	0	0	0	0	0	0	0
Sexueller Mißbrauch von Kindern	1	1	1	22	0	0	0	0	0	0	0	0	2	23
Raub, Räuberische Erpressung	0	0	5	1	1	0	1	0	13	8	2	2	22	11
- davon Handtaschenraub	0	0	0	0	0	0	0	0	0	3	0	2	0	5
sonst. auf öff. Straßen/Plätzen	0	0	2	1	1	0	1	0	1	1	1	0	6	2
Gefährliche/schwere Körperverletzung	0	0	5	4	16	4	12	2	80	33	7	4	120	47
OPFER-DELIKTE gesamt	6	13	55	47	61	53	39	20	386	353	47	44	594	530
Anteil in Prozent der Opfer gesamt	0,5	1,2	4,9	4,2	5,4	4,7	3,5	1,8	34,3	31,4	4,2	3,9	52,8	47,2

## Opfer - Altersstruktur nach Deliktsarten 2024

Kreis Waldeck-Frankenberg														
DELIKTE (Auszug)	unter 6 Jahre		6 -14 Jahre		14 - 18 Jahre		18 - 21 Jahre		21 - 60 Jahre		über 60 Jahre		gesamt	
	männl.	weibl.	männl.	weibl.	männl.	weibl.	männl.	weibl.	männl.	weibl.	männl.	weibl.	männl.	weibl.
Mord	0	0	0	0	0	0	0	0	0	0	0	0	0	0
Totschlag, Tötung auf Verlangen u. a.	0	0	0	0	2	0	0	0	9	0	0	0	11	0
Sexualdel. Gewalt/Ausnutzen v. Abhängigk.	0	0	0	3	1	16	3	9	2	20	0	1	6	49
- davon Vergewaltigung	0	0	0	0	0	5	1	3	0	4	0	0	1	12
Sexuelle Nötigung	0	0	0	0	0	0	0	0	0	0	0	0	0	0
Sexueller Mißbrauch von Kindern	2	1	4	25	0	0	0	0	0	0	0	0	6	26
Raub, Räuberische Erpressung	0	0	4	1	5	0	2	1	14	4	1	1	26	7
- davon Handtaschenraub	0	0	0	0	0	0	0	0	0	0	0	0	0	0
sonst. auf öff. Straßen/Plätzen	0	0	4	0	4	0	1	1	3	0	0	0	12	1
Gefährliche/schwere Körperverletzung	0	0	10	1	11	6	8	3	137	25	11	5	177	40
OPFER-DELIKTE gesamt	8	7	56	47	82	55	43	49	582	409	63	65	834	632
Anteil in Prozent der Opfer gesamt	0,5	0,5	3,8	3,2	5,6	3,8	2,9	3,3	39,7	27,9	4,3	4,4	56,9	43,1

## Opfer / Tatverdächtigen - Beziehung 2024

PP Nordhessen												
DELIKTE (Auszug)	Verwandt/Part.		Bekanntschaft		Formelle soz.Bez.in Orga./Grupp.		keine Beziehg.		Ungeklärt		Gesamt *)	
	männl.	weibl.	männl.	weibl.	männl.	weibl.	männl.	weibl.	männl.	weibl.	männl.	weibl.
Mord	1	0	4	3	0	0	0	0	0	0	5	3
Totschlag, Tötung auf Verlangen u. a.	6	1	8	2	4	0	14	0	1	0	33	3
Sexualdel. Gewalt/Ausnutzen v. Abhängigk.	1	70	5	119	4	40	5	107	2	6	17	342
- davon Vergewaltigung	1	51	1	63	0	5	0	28	1	2	3	149
Sexuelle Nötigung	0	0	0	0	0	0	0	0	0	0	0	0
Sexueller Mißbrauch von Kindern	14	37	8	44	2	13	4	62	2	7	30	163
Raub, Räuberische Erpressung	4	7	65	8	9	3	220	72	3	1	301	91
- davon Handtaschenraub	0	0	0	0	0	0	0	5	0	1	0	6
sonst. auf öff. Straßen/Plätzen	2	3	27	4	5	1	93	12	1	0	128	20
Gefährliche/schwere Körperverletzung	103	187	366	76	72	31	734	153	62	12	1.337	459
DELIKTE gesamt	690	2.015	1.577	962	496	347	3.176	1.391	152	77	6.091	4.792
Anteil in Prozent der Opfer gesamt	6,3	18,5	14,5	8,8	4,6	3,2	29,2	12,8	1,4	0,7	56,0	44,0

## Opfer / Tatverdächtigen - Beziehung 2024

Stadt Kassel												
DELIKTE (Auszug)	Verwandt/Part.		Bekanntschaft		Formelle soz.Bez.in Orga./Grupp.		keine Beziehg.		Ungeklärt		Gesamt *)	
	männl.	weibl.	männl.	weibl.	männl.	weibl.	männl.	weibl.	männl.	weibl.	männl.	weibl.
Mord	0	0	1	0	0	0	0	0	0	0	1	0
Totschlag, Tötung auf Verlangen u. a.	1	0	4	0	0	0	8	0	0	0	13	0
Sexualdel. Gewalt/Ausnutzen v. Abhängigk.	0	24	1	54	1	10	1	64	0	1	3	153
- davon Vergewaltigung	0	19	0	30	0	1	0	19	0	1	0	70
Sexuelle Nötigung	0	0	0	0	0	0	0	0	0	0	0	0
Sexueller Mißbrauch von Kindern	2	6	1	10	0	1	2	19	0	1	5	37
Raub, Räuberische Erpressung	2	7	40	5	1	0	150	42	1	0	194	54
- davon Handtaschenraub	0	0	0	0	0	0	0	1	0	0	0	1
sonst. auf öff. Straßen/Plätzen	1	3	16	1	1	0	65	8	1	0	84	12
Gefährliche/schwere Körperverletzung	45	82	152	32	8	8	433	93	17	3	655	218
DELIKTE gesamt	261	757	558	339	84	62	1.663	695	33	15	2.599	1.868
Anteil in Prozent der Opfer gesamt	5,8	16,9	12,5	7,6	1,9	1,4	37,2	15,6	0,7	0,3	58,2	41,8



## Opfer / Tatverdächtigen - Beziehung 2024

Landkreis Kassel												
DELIKTE (Auszug)	Verwandt/Part.		Bekanntschaft		Formelle soz.Bez.in Orga./Grupp.		keine Beziehg.		Ungeklärt		Gesamt *)	
	männl.	weibl.	männl.	weibl.	männl.	weibl.	männl.	weibl.	männl.	weibl.	männl.	weibl.
Mord	0	0	0	1	0	0	0	0	0	0	0	1
Totschlag, Tötung auf Verlangen u. a.	1	0	1	2	0	0	1	0	0	0	3	2
Sexualdel. Gewalt/Ausnutzen v. Abhängigk.	0	20	0	10	0	10	1	21	0	0	1	61
- davon Vergewaltigung	0	18	0	5	0	2	0	6	0	0	0	31
Sexuelle Nötigung	0	0	0	0	0	0	0	0	0	0	0	0
Sexueller Mißbrauch von Kindern	3	11	4	6	2	2	1	17	1	6	11	42
Raub, Räuberische Erpressung	1	0	5	1	0	0	23	12	1	0	30	13
- davon Handtaschenraub	0	0	0	0	0	0	0	0	0	0	0	0
sonst. auf öff. Straßen/Plätzen	1	0	2	1	0	0	8	2	0	0	11	3
Gefährliche/schwere Körperverletzung	19	39	62	17	13	8	84	15	4	1	182	80
DELIKTE gesamt	140	473	260	154	75	66	539	246	14	13	1.028	952
Anteil in Prozent der Opfer gesamt	7,1	23,9	13,1	7,8	3,8	3,3	27,2	12,4	0,7	0,7	51,9	48,1

## Opfer / Tatverdächtigen - Beziehung 2024

Schwalm-Eder-Kreis												
DELIKTE (Auszug)	Verwandt/Part.		Bekanntschaft		Formelle soz.Bez.in Orga./Grupp.		keine Beziehg.		Ungeklärt		Gesamt *)	
	männl.	weibl.	männl.	weibl.	männl.	weibl.	männl.	weibl.	männl.	weibl.	männl.	weibl.
Mord	1	0	2	2	0	0	0	0	0	0	3	2
Totschlag, Tötung auf Verlangen u. a.	1	1	2	0	0	0	0	0	0	0	3	1
Sexualdel. Gewalt/Ausnutzen v. Abhängigk.	0	11	2	28	0	1	0	8	1	0	3	48
- davon Vergewaltigung	0	5	0	12	0	0	0	1	1	0	1	18
Sexuelle Nötigung	0	0	0	0	0	0	0	0	0	0	0	0
Sexueller Mißbrauch von Kindern	4	3	2	16	0	0	0	16	0	0	6	35
Raub, Räuberische Erpressung	0	0	9	1	0	1	19	4	1	0	29	6
- davon Handtaschenraub	0	0	0	0	0	0	0	0	0	0	0	0
sonst. auf öff. Straßen/Plätzen	0	0	7	1	0	0	8	1	0	0	15	2
Gefährliche/schwere Körperverletzung	17	29	98	15	3	5	77	24	8	1	203	74
DELIKTE gesamt	117	303	482	293	71	49	337	157	29	8	1.036	810
Anteil in Prozent der Opfer gesamt	6,3	16,4	26,1	15,9	3,8	2,7	18,3	8,5	1,6	0,4	56,1	43,9

## Opfer / Tatverdächtigen - Beziehung 2024

Werra-Meißner-Kreis												
DELIKTE (Auszug)	Verwandt/Part.		Bekanntschaft		Formelle soz.Bez.in Orga./Grupp.		keine Beziehg.		Ungeklärt		Gesamt *)	
	männl.	weibl.	männl.	weibl.	männl.	weibl.	männl.	weibl.	männl.	weibl.	männl.	weibl.
Mord	0	0	1	0	0	0	0	0	0	0	1	0
Totschlag, Tötung auf Verlangen u. a.	1	0	1	0	0	0	0	0	1	0	3	0
Sexualdel. Gewalt/Ausnutzen v. Abhängigk.	0	8	1	16	1	0	1	2	1	5	4	31
- davon Vergewaltigung	0	4	1	12	0	0	0	1	0	1	1	18
Sexuelle Nötigung	0	0	0	0	0	0	0	0	0	0	0	0
Sexueller Mißbrauch von Kindern	0	11	1	6	0	0	0	6	1	0	2	23
Raub, Räuberische Erpressung	0	0	8	1	0	0	14	9	0	1	22	11
- davon Handtaschenraub	0	0	0	0	0	0	0	4	0	1	0	5
sonst. auf öff. Straßen/Plätzen	0	0	0	1	0	0	6	1	0	0	6	2
Gefährliche/schwere Körperverletzung	11	20	25	8	2	4	52	8	30	7	120	47
DELIKTE gesamt	83	226	161	123	20	25	259	118	71	38	594	530
Anteil in Prozent der Opfer gesamt	7,4	20,1	14,3	10,9	1,8	2,2	23,0	10,5	6,3	3,4	52,8	47,2

## Opfer / Tatverdächtigen - Beziehung 2024

Kreis Waldeck-Frankenberg												
DELIKTE (Auszug)	Verwandt/Part.		Bekanntschaft		Formelle soz.Bez.in Orga./Grupp.		keine Beziehg.		Ungeklärt		Gesamt *)	
	männl.	weibl.	männl.	weibl.	männl.	weibl.	männl.	weibl.	männl.	weibl.	männl.	weibl.
Mord	0	0	0	0	0	0	0	0	0	0	0	0
Totschlag, Tötung auf Verlangen u. a.	2	0	0	0	4	0	5	0	0	0	11	0
Sexualdel. Gewalt/Ausnutzen v. Abhängigk.	1	7	1	11	2	19	2	12	0	0	6	49
- davon Vergewaltigung	1	5	0	4	0	2	0	1	0	0	1	12
Sexuelle Nötigung	0	0	0	0	0	0	0	0	0	0	0	0
Sexueller Mißbrauch von Kindern	5	6	0	6	0	10	1	4	0	0	6	26
Raub, Räuberische Erpressung	1	0	3	0	8	2	14	5	0	0	26	7
- davon Handtaschenraub	0	0	0	0	0	0	0	0	0	0	0	0
sonst. auf öff. Straßen/Plätzen	0	0	2	0	4	1	6	0	0	0	12	1
Gefährliche/schwere Körperverletzung	11	17	29	4	46	6	88	13	3	0	177	40
DELIKTE gesamt	89	256	116	53	246	145	378	175	5	3	834	632
Anteil in Prozent der Opfer gesamt	6,1	17,5	7,9	3,6	16,8	9,9	25,8	11,9	0,3	0,2	56,9	43,1

**Bereiche des Dienstbezirks - Einwohner / Straftaten / Aufklärung / Häufigkeit -**

PP Nordhessen												
Gemeinden Gesamt	Jahr	2023				2024				Veränderung		
	Einwohner	Taten	geklärt	Prozent	Häufigk.	Einwohner	Taten	geklärt	Prozent	Häufigk.	Häufigkeit %	
STADT KASSEL		204.202	24.600	13.587	55,2	12.047	204.687	21.602	12.509	57,9	10.554	-12,4
LANDKREIS KASSEL		240.718	8.265	4.902	59,3	3.433	241.095	8.285	4.737	57,2	3.436	0,1
SCHWALM-EDER-KREIS		182.595	7.468	4.839	64,8	4.090	183.501	7.054	4.369	61,9	3.844	-6,0
WERRA-MEISSNER-KREIS		100.208	4.855	3.185	65,6	4.845	100.215	4.039	2.705	67,0	4.030	-16,8
LANDKREIS WALDECK-FRANKENBERG		159.154	6.034	3.783	62,7	4.845	159.189	5.299	3.413	64,4	3.329	-31,3
PP NORDHESSEN		886.877	51.222	30.296	59,1	5.776	886.877	46.279	27.733	59,9	5.208	-9,8

Anm.: AQ über 100 % infolge Aufklärung von Taten, die im Vorjahr als ungeklärt erfasst worden waren.

## Häufigkeitszahlen 2024 für die Bereiche des Polizeipräsidiums Nordhessen

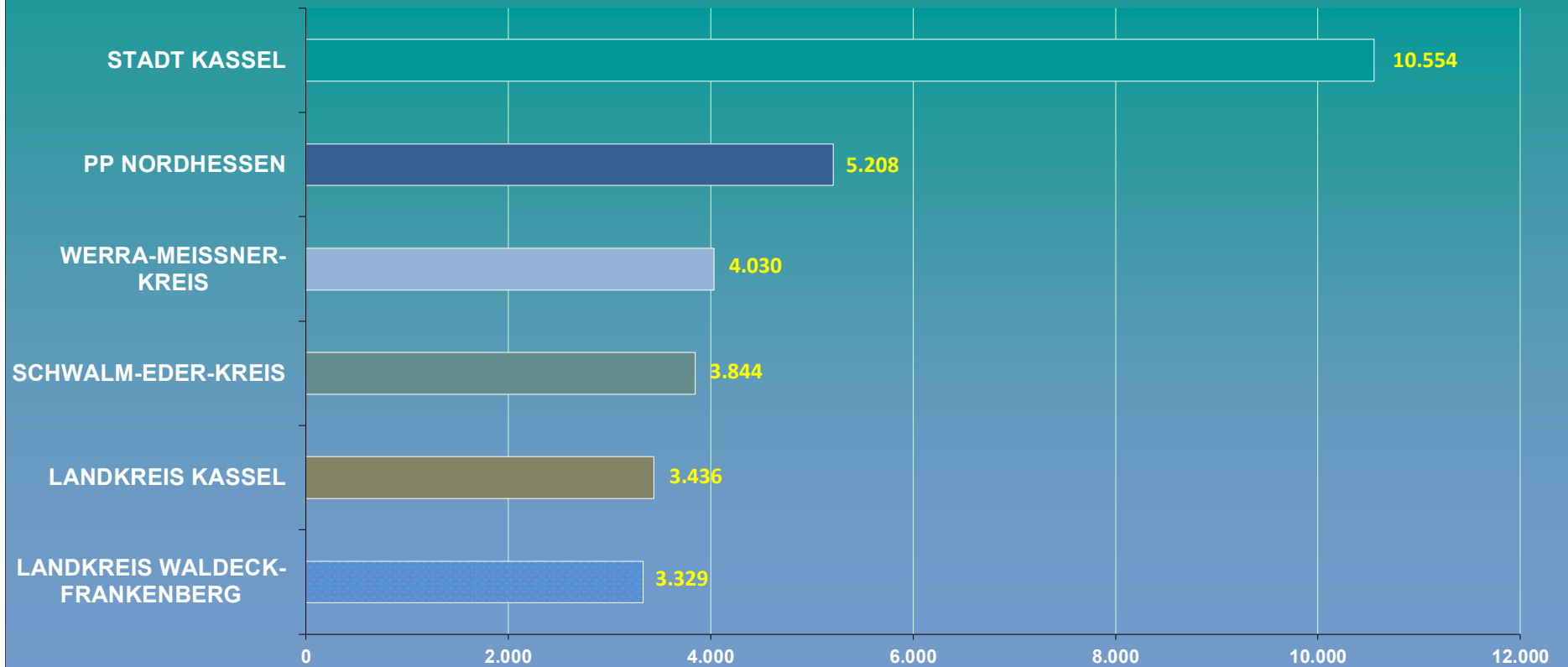

**Gemeinden des Dienstbezirks - Einwohner / Straftaten / Aufklärung / Häufigkeit -**

Landkreis Kassel											
Jahr	2023					2024					Veränderung
GEMEINDE	Einwohner	Taten	geklärt	Prozent	Häufigk.	Einwohner	Taten	geklärt	Prozent	Häufigk.	Häufigkeit %
AHNATAL	8.052	204	115	56,4	2.534	7.965	156	84	53,8	1.959	-22,7
BAD EMSTAL	5.967	196	135	68,9	3.285	5.938	163	92	56,4	2.745	-16,4
BAD KARLSHAFEN	3.695	124	84	67,7	3.356	3.701	140	83	59,3	3.783	12,7
BAUNATAL	28.339	1.154	678	58,8	4.072	28.298	1.096	612	55,8	3.873	-4,9
BREUNA	3.574	112	58	51,8	3.134	3.573	97	51	52,6	2.715	-13,4
Calden	7.592	169	95	56,2	2.226	7.609	161	91	56,5	2.116	-4,9
ESPENAU	5.266	129	69	53,5	2.450	5.369	127	79	62,2	2.365	-3,5
FULDABRÜCK	8.953	222	139	62,6	2.480	9.039	295	153	51,9	3.264	31,6
FULDATAL	12.837	600	364	60,7	4.674	13.016	558	305	54,7	4.287	-8,3
GREBENSTEIN	5.790	142	80	56,3	2.453	5.706	201	108	53,7	3.523	43,6
HABICHTSWALD	5.254	140	82	58,6	2.665	5.300	170	101	59,4	3.208	20,4
HELSA	5.755	140	101	72,1	2.433	5.754	154	103	66,9	2.676	10,0
HOFGEISMAR	15.521	617	375	60,8	3.975	15.626	683	390	57,1	4.371	10,0
IMMENHAUSEN	7.092	172	97	56,4	2.425	7.190	179	109	60,9	2.490	2,7
KAUFUNGEN	12.764	463	283	61,1	3.627	12.752	442	275	62,2	3.466	-4,4
LIEBENAU	2.989	56	31	55,4	1.874	2.970	73	53	72,6	2.458	31,2
LOHFELDEN	14.393	702	425	60,5	4.877	14.395	841	456	54,2	5.842	19,8
NAUMBURG	5.111	131	96	73,3	2.563	5.095	96	73	76,0	1.884	-26,5
NIESTE	2.080	64	52	81,3	3.077	2.119	52	37	71,2	2.454	-20,2
NIESTETAL	11.434	402	211	52,5	3.516	11.498	424	207	48,8	3.688	4,9
REINHARDSHAGEN	4.391	88	70	79,5	2.004	4.417	144	96	66,7	3.260	62,7
SCHAUENBURG	10.644	236	137	58,1	2.217	10.611	202	128	63,4	1.904	-14,1
SÖHREWALD	4.677	97	61	62,9	2.074	4.636	95	63	66,3	2.049	-1,2
TRENDELBURG	4.867	124	69	55,6	2.548	4.785	129	64	49,6	2.696	5,8
VELLMAR	18.474	718	354	49,3	3.887	18.622	703	403	57,3	3.775	-2,9
WESERTAL	5.110	118	67	56,8	2.309	5.091	131	66	50,4	2.573	11,4
WOLFHAGEN	13.493	592	376	63,5	4.387	13.411	446	250	56,1	3.326	-24,2
ZIERENBERG	6.604	340	196	57,6	5.148	6.609	319	202	63,3	4.827	-6,2
Gesamt *)	240.718	8.265	4.902	59,3	3.433	241.095	8.285	4.737	57,2	3.436	0,1

Anm.: AQ über 100 % infolge Aufklärung von Taten, die im Vorjahr als ungeklärt erfasst worden waren.

# Gemeinden des Dienstbezirks Häufigkeitszahlen 2024 Landkreis Kassel

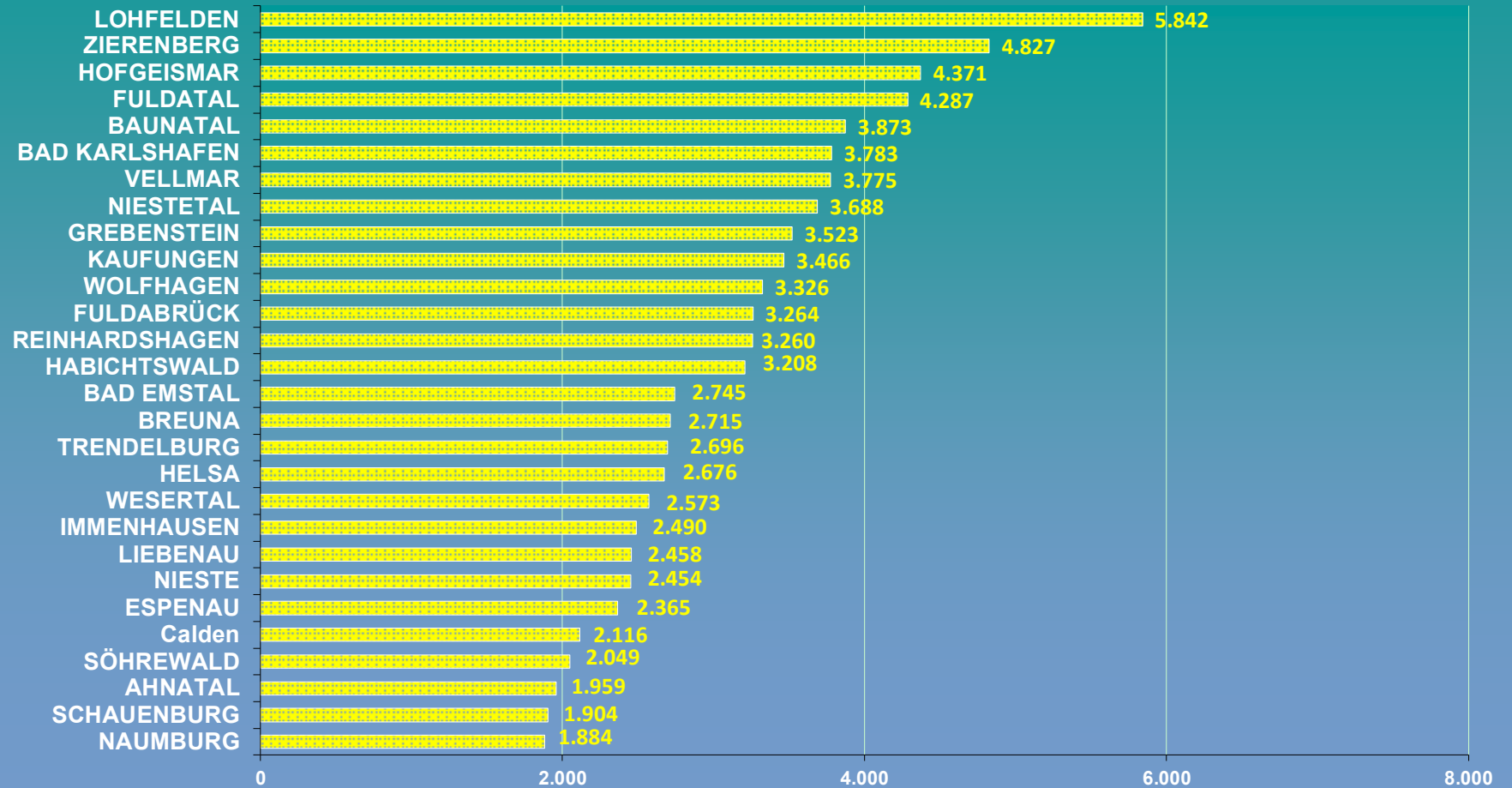



**Gemeinden des Dienstbezirks - Einwohner / Straftaten / Aufklärung / Häufigkeit -**

Schwalm-Eder-Kreis											
Jahr	2023					2024					Veränderung
GEMEINDE	Einwohner	Taten	geklärt	Prozent	Häufigk.	Einwohner	Taten	geklärt	Prozent	Häufigk.	Häufigkeit %
BAD ZWESTEN	3.832	140	77	55,0	3.653	3.957	121	80	66,1	3.058	-16,3
BORKEN (HESSEN)	12.555	549	369	67,2	4.373	12.565	518	317	61,2	4.123	-5,7
EDERMÜNDE	7.442	296	105	35,5	3.977	7.405	213	109	51,2	2.876	-27,7
FELSBERG STADT	10.633	323	222	68,7	3.038	10.658	325	195	60,0	3.049	0,4
FRIELENDORF	7.318	206	155	75,2	2.815	7.266	184	125	67,9	2.532	-10,1
FRITZLAR STADT	15.031	696	469	67,4	4.630	15.101	737	476	64,6	4.880	5,4
GILSERBERG	2.951	81	52	64,2	2.745	2.901	72	46	63,9	2.482	-9,6
GUDENSBERG STADT	9.983	282	172	61,0	2.825	10.059	321	217	67,6	3.191	13,0
GUXHAGEN	5.481	161	108	67,1	2.937	5.483	165	96	58,2	3.009	2,4
HOMBERG (EFZE)	14.458	729	510	70,0	5.042	14.712	717	508	70,9	4.874	-3,3
JESBERG	2.161	56	41	73,2	2.591	2.131	56	44	78,6	2.628	1,4
KNÜLLWALD	4.447	505	176	34,9	11.356	4.509	466	154	33,0	10.335	-9,0
KÖRLE	3.089	79	51	64,6	2.557	3.186	66	38	57,6	2.072	-19,0
MALSFELD	3.989	111	71	64,0	2.783	3.929	114	82	71,9	2.902	4,3
MELSUNGEN STADT	13.906	628	387	61,6	4.516	14.107	501	269	53,7	3.551	-21,4
MORSCHEN	3.180	89	58	65,2	2.799	3.139	64	51	79,7	2.039	-27,1
NEUENTAL	3.014	94	64	68,1	3.119	3.044	63	38	60,3	2.070	-33,6
NEUKIRCHEN STADT	7.026	189	135	71,4	2.690	7.014	214	135	63,1	3.051	13,4
NIEDENSTEIN STADT	5.577	86	68	79,1	1.542	5.678	105	75	71,4	1.849	19,9
OBERAULA	3.289	59	48	81,4	1.794	3.323	104	72	69,2	3.130	74,5
OTTRAU	2.164	41	30	73,2	1.895	2.155	35	25	71,4	1.624	-14,3
SCHRECKSBACH	2.981	52	36	69,2	1.744	2.948	47	34	72,3	1.594	-8,6
SCHWALMSTADT	18.488	1.413	1.030	72,9	7.643	18.661	1.294	845	65,3	6.934	-9,3
SCHWARZENBORN	1.209	35	22	62,9	2.895	1.194	41	32	78,0	3.434	18,6
SPANGENBERG	6.122	173	126	72,8	2.826	6.214	142	87	61,3	2.285	-19,1
WABERN	7.447	330	218	66,1	4.431	7.373	285	171	60,0	3.865	-12,8
WILLINGSHAUSEN	4.822	65	39	60,0	1.348	4.789	84	48	57,1	1.754	30,1
Gesamt *)	182.595	7.468	4.839	64,8	4.090	183.501	7.054	4.369	61,9	3.844	-6,0

Anm.: AQ über 100 % infolge Aufklärung von Taten, die im Vorjahr als ungeklärt erfasst worden waren.

# Gemeinden des Dienstbezirks Häufigkeitszahlen 2024 Schwalm-Eder-Kreis

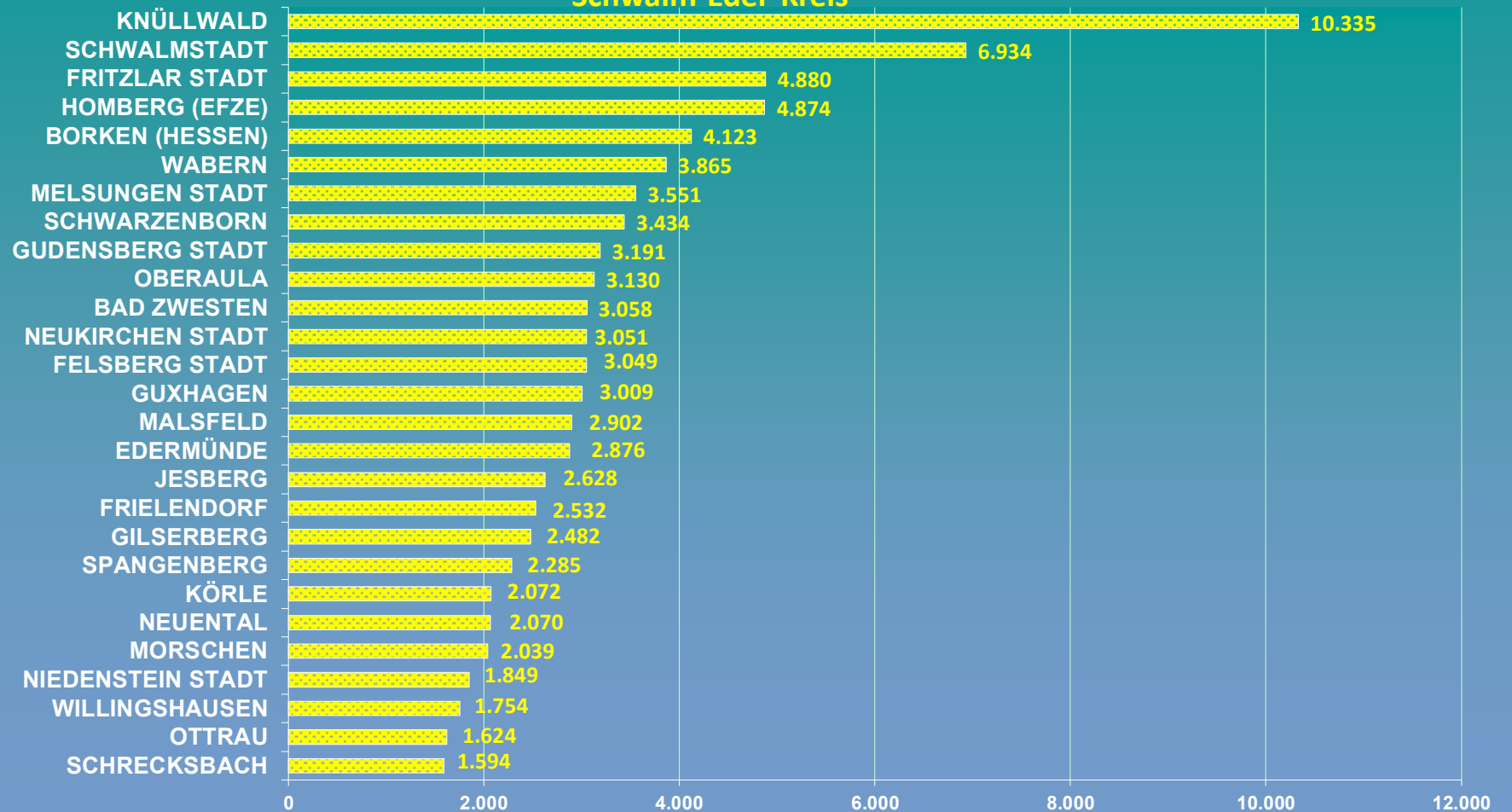

**Gemeinden des Dienstbezirks - Einwohner / Straftaten / Aufklärung / Häufigkeit -**

Werra-Meißner-Kreis											
Jahr	2023					2024					Veränderung
GEMEINDE	Einwohner	Taten	geklärt	Prozent	Häufigk.	Einwohner	Taten	geklärt	Prozent	Häufigk.	Häufigkeit %
BAD SOODEN-AlLENDORF	8.394	312	201	64,4	3.717	8.370	320	164	51,3	3.823	2,9
BERKATAL	1.508	22	15	68,2	1.459	1.482	22	14	63,6	1.484	1,7
ESCHWEGE	19.472	1.808	1.263	69,9	9.285	19.435	1.381	1.015	73,5	7.106	-23,5
GROßALMERODE	6.255	137	93	67,9	2.190	6.226	97	65	67,0	1.558	-28,9
HERLESHAUSEN	2.820	185	96	51,9	6.560	2.756	222	112	50,5	8.055	22,8
HESSISCH LICHTENAU	12.598	507	307	60,6	4.024	12.798	462	320	69,3	3.610	-10,3
MEINHARD	4.560	179	125	69,8	3.925	4.529	113	98	86,7	2.495	-36,4
MEIßNER	2.950	67	46	68,7	2.271	2.916	54	40	74,1	1.852	-18,5
NEU-EICHENBERG	1.808	61	38	62,3	3.374	1.802	65	37	56,9	3.607	6,9
RINGGAU	2.868	73	57	78,1	2.545	2.842	56	34	60,7	1.970	-22,6
SONTRA	7.561	351	223	63,5	4.642	7.653	318	209	65,7	4.155	-10,5
WALDKAPPEL	4.231	93	63	67,7	2.198	4.200	97	57	58,8	2.310	5,1
WANFRIED	4.227	212	131	61,8	5.015	4.212	153	115	75,2	3.632	-27,6
WEHRETAG	4.999	163	115	70,6	3.261	4.944	80	47	58,8	1.618	-50,4
WEIßENBORN	952	27	25	92,6	2.836	953	20	18	90,0	2.099	-26,0
WITZENHAUSEN	15.005	658	387	58,8	4.385	15.097	579	360	62,2	3.835	-12,5
Gesamt *)	100.208	4.855	3.185	65,6	4.845	100.215	4.039	2.705	67,0	4.030	-16,8

Anm.: AQ über 100 % infolge Aufklärung von Taten, die im Vorjahr als ungeklärt erfasst worden waren.

**Gemeinden des Dienstbezirks  
Häufigkeitszahlen 2024  
Werra-Meißner-Kreis**

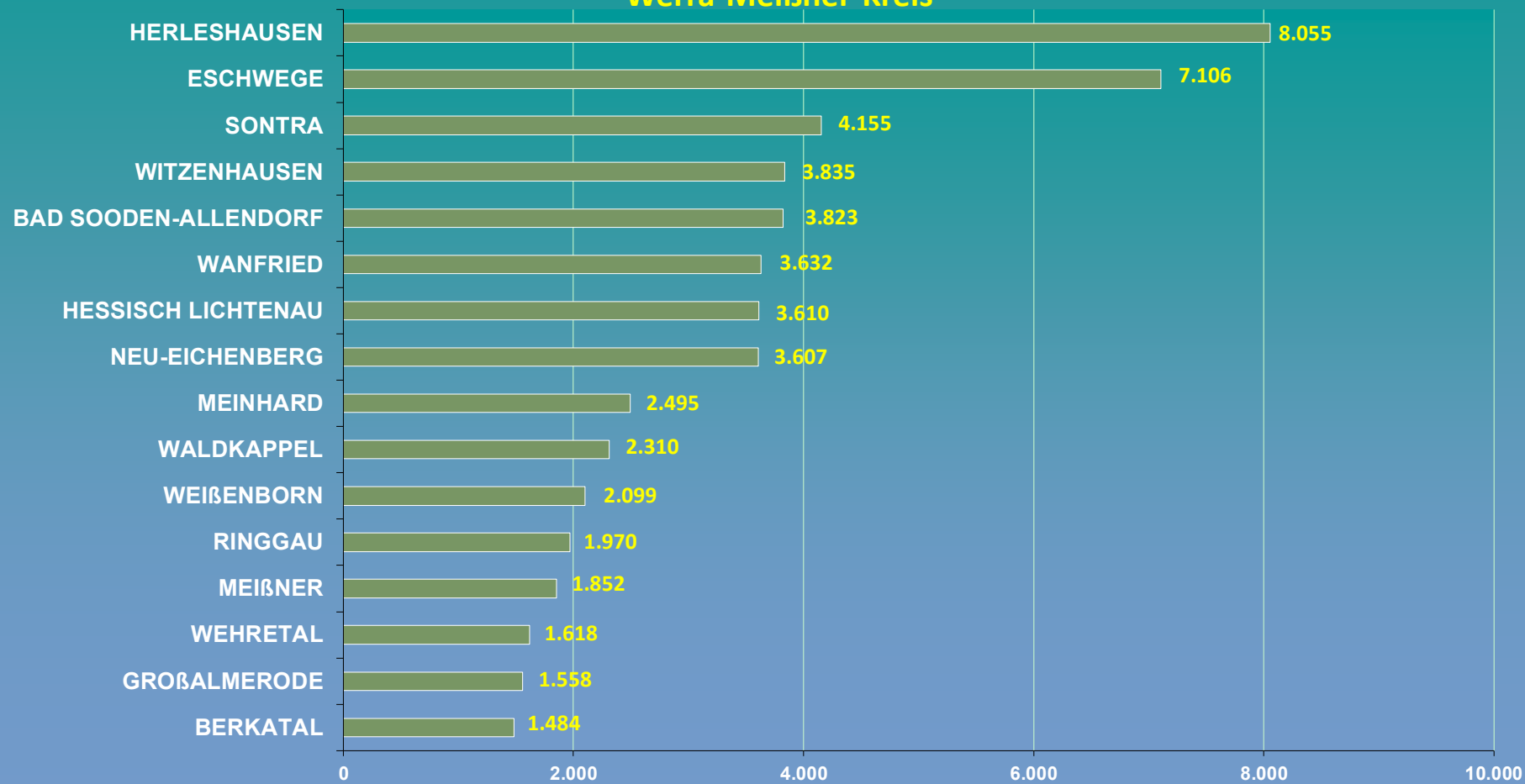

**Gemeinden des Dienstbezirks - Einwohner / Straftaten / Aufklärung / Häufigkeit -**

<b>Kreis Waldeck-Frankenberg</b>											
<b>GEMEINDE</b>	<b>Jahr</b>	<b>2023</b>					<b>2024</b>				
		<b>Einwohner</b>	<b>Taten</b>	<b>geklärt</b>	<b>Prozent</b>	<b>Häufigk.</b>	<b>Einwohner</b>	<b>Taten</b>	<b>geklärt</b>	<b>Prozent</b>	<b>Häufigk.</b>
ALLENDORF (EDER)		5.808	200	133	66,5	3.444	7.649	211	127	60,2	2.759
BAD AROLSEN		15.987	837	535	63,9	5.236	15.984	684	483	70,6	4.279
BAD WILDUNGEN		17.595	917	580	63,2	5.212	17.473	789	512	64,9	4.516
BATTENBERG (EDER)		5.500	107	71	66,4	1.945	5.585	105	72	68,6	1.880
BROMSKIRCHEN		1.931	10	3	30,0	518	0	0	0	0,0	0
BURGWALD		5.034	103	70	68,0	2.046	4.947	101	56	55,4	2.042
DIEMELSEE		4.706	103	66	64,1	2.189	4.686	99	69	69,7	2.113
DIEMELSTADT		5.354	222	95	42,8	4.146	5.360	181	77	42,5	3.377
EDERTAL		6.220	153	87	56,9	2.460	6.284	145	98	67,6	2.307
FRANKENAU		2.933	25	17	68,0	852	2.886	35	27	77,1	1.213
FRANKENBERG (EDER)		18.033	715	456	63,8	3.965	18.138	710	481	67,7	3.914
GEMÜNDEN (WOHRA)		3.961	73	36	49,3	1.843	3.915	88	54	61,4	2.248
HAINA (KLOSTER)		3.409	70	55	78,6	2.053	3.315	97	82	84,5	2.926
HATZFELD (EDER)		2.963	41	30	73,2	1.384	3.000	43	32	74,4	1.433
KORBACH		23.706	1.360	898	66,0	5.737	24.089	1.100	712	64,7	4.566
LICHTENFELS		4.133	53	39	73,6	1.282	4.114	59	34	57,6	1.434
ROSENTHAL		2.137	37	24	64,9	1.731	2.111	56	37	66,1	2.653
TWISTETAL		4.226	99	55	55,6	2.343	4.227	89	55	61,8	2.106
VÖHL		5.517	115	67	58,3	2.084	5.553	103	65	63,1	1.855
VOLKMARSEN		6.769	237	152	64,1	3.501	6.830	168	98	58,3	2.460
WALDECK		6.810	183	106	57,9	2.687	6.780	139	76	54,7	2.050
WILLINGEN (UPLAND)		6.422	374	208	55,6	5.824	6.263	297	166	55,9	4.742
<b>Gesamt *)</b>		<b>159.154</b>	<b>6.034</b>	<b>3.783</b>	<b>62,7</b>	<b>3.791</b>	<b>159.189</b>	<b>5.299</b>	<b>3.413</b>	<b>64,4</b>	<b>3.329</b>

Anm.: AQ über 100 % infolge Aufklärung von Taten, die im Vorjahr als ungeklärt erfasst worden waren.

# Gemeinden des Dienstbezirks Häufigkeitszahlen 2024 Kreis Waldeck-Frankenberg

